



แผนพัฒนาท้องถิ่น (พ.ศ.๒๕๖๖-๒๕๗๐)

องค์การบริหารส่วนตำบลนาเกษม
อำเภอทุ่งศรีอุดม จังหวัดอุดรธานี

งานนโยบายและแผน

สำนักปลัดองค์การบริหารส่วนตำบลนาเกษม

โทร ๐๔๕-๒๕๑๗๑๕



แผนพัฒนาท้องถิ่น
(พ.ศ.๒๕๖๖-๒๕๖๗๐)

โดย

องค์การบริหารส่วนตำบลนาเกษม
อำเภอทุ่งศรีอุดม จังหวัดอุดรธานี



ประกาศองค์การบริหารส่วนตำบลนาเกษม
เรื่อง การใช้แผนพัฒนาท้องถิ่น (พ.ศ.๒๕๖๖-๒๕๗๐)

ตามที่กระทรวงมหาดไทยแจ้งแนวทางการจัดทำแผนพัฒนาท้องถิ่น (พ.ศ.๒๕๖๖-๒๕๗๐) ให้มีความสอดคล้องและเชื่อมโยงกับแผนพัฒนาจังหวัด แผนพัฒนากลุ่มจังหวัด รวมทั้งแผนปฏิบัติการประจำปี จังหวัด แผนปฏิบัติการประจำปีกลุ่มจังหวัด ตลอดจนสามารถบูรณาการ แผนงาน โครงการ กิจกรรมและงบประมาณในพื้นที่ได้อย่างมีประสิทธิภาพ อันก่อให้เกิดประโยชน์ต่อประชาชน จึงให้ทบทวนแผนพัฒนาท้องถิ่น (๒๕๖๑-๒๕๖๕) โดยให้คณะกรรมการพัฒนาท้องถิ่น จัดประชุมประชาคมท้องถิ่น ส่วนราชการและรัฐวิสาหกิจที่เกี่ยวข้อง เพื่อแจ้งแนวทางการพัฒนาท้องถิ่น รับทราบปัญหาความต้องการ ประเด็นการพัฒนา และประเด็นที่เกี่ยวข้อง เพื่อนำมาทบทวนแผนพัฒนาท้องถิ่น ซึ่งคณะกรรมการสนับสนุนการจัดทำแผนพัฒนาท้องถิ่น ได้จัดทำร่างแผนพัฒนาท้องถิ่น (พ.ศ.๒๕๖๖-๒๕๗๐) เสนอคณะกรรมการพัฒนาท้องถิ่น เพื่อพิจารณาและให้ความเห็นชอบร่างแผนพัฒนาท้องถิ่น ซึ่งคณะกรรมการพัฒนาท้องถิ่นได้มีมติเห็นชอบ จากการประชุม ครั้งที่ ๑/๒๕๖๕ วันที่ ๑๐ กุมภาพันธ์ ๒๕๖๕ และสภาท้องถิ่นในการประชุมสภาสามัญสามัญ สมัยที่ ๑ ครั้งที่ ๒/๒๕๖๕ วันที่ ๑๔ กุมภาพันธ์ ๒๕๖๕ นั้น

อาศัยอำนาจตามความในหมวดที่ ๕ ข้อ ๒๔ แห่งระเบียบกระทรวงมหาดไทยว่าด้วยการจัดทำแผนขององค์กรปกครองส่วนท้องถิ่น พ.ศ.๒๕๔๘ แก้ไขเพิ่มเติมถึง ฉบับที่ ๓ พ.ศ.๒๕๖๑ องค์การบริหารส่วนตำบลนาเกษม จึงขอประกาศใช้แผนพัฒนาท้องถิ่น (พ.ศ.๒๕๖๖-๒๕๗๐) เพื่อเป็นกรอบในการจัดทำงบประมาณรายจ่ายประจำปี งบประมาณรายจ่ายเพิ่มเติม งบประมาณจากเงินสะสม งบประมาณตามแผนความต้องการของงบลงทุนเพื่อการพัฒนาองค์การบริหารส่วนตำบลนาเกษม เงินอุดหนุนเฉพาะกิจ และงบประมาณเงินอุดหนุนให้แก่หน่วยงานอื่น รวมทั้งวางแนวทางเพื่อให้มีการปฏิบัติให้บรรลุวัตถุประสงค์ตามโครงการที่กำหนดไว้ในแผนพัฒนาท้องถิ่น (พ.ศ.๒๕๖๖-๒๕๗๐)

จึงประกาศมาให้ทราบโดยทั่วกัน

ประกาศ ณ วันที่ ๑๕ กุมภาพันธ์ พ.ศ.๒๕๖๕

(นายสำลี สิงห์ทอง)

นายกองค์การบริหารส่วนตำบลนาเกษม

คำนำ

ตามระเบียบกระทรวงมหาดไทย ว่าด้วยการจัดทำแผนพัฒนาขององค์กรปกครองส่วนท้องถิ่น พ.ศ. ๒๕๔๘ และที่แก้ไขเพิ่มเติม ได้กำหนดให้องค์กรปกครองส่วนท้องถิ่น มีอำนาจและหน้าที่ในการจัดทำแผนพัฒนาท้องถิ่นของตนเอง แผนพัฒนาท้องถิ่นนั้น หมายถึงแผนพัฒนาท้องถิ่นขององค์กรปกครองส่วนท้องถิ่น โดยคณะกรรมการพัฒนาท้องถิ่นจัดประชุมประชาคมท้องถิ่น ส่วนราชการ และรัฐวิสาหกิจที่เกี่ยวข้อง เพื่อแจ้งแนวทางพัฒนาท้องถิ่น รับทราบปัญหา ความต้องการ ประเด็น การพัฒนาและประเด็นที่เกี่ยวข้องตลอดจนความช่วยเหลือทางวิชาการ และแนวทางปฏิบัติที่เหมาะสมกับสภาพพื้นที่เพื่อนำมากำหนดแนวทางการจัดทำแผนพัฒนาท้องถิ่น โดยให้นำข้อมูลพื้นฐานในการพัฒนาจากหน่วยงานต่างๆ และข้อมูลในแผนพัฒนาหมู่บ้านหรือแผนชุมชนมาพิจารณาประกอบการจัดทำแผนพัฒนาท้องถิ่น

เพื่อให้การดำเนินการให้เป็นไปตามกฎหมายดังกล่าว จึงต้องจัดทำแผนพัฒนาท้องถิ่น (พ.ศ. ๒๕๖๖ - ๒๕๖๗) ขึ้น เพื่อใช้เป็นเครื่องมือในการจัดทำงบประมาณรายจ่ายประจำปี และพร้อมที่จะนำไปสู่การปฏิบัติและสามารถใช้ในการประสานแผนการพัฒนาท้องถิ่นได้อย่างมีประสิทธิภาพและประสิทธิผล ตามนโยบายที่คณะผู้บริหารหวังที่จะทำให้เกิดการพัฒนาในท้องถิ่น

องค์การบริหารส่วนตำบลนาเกษม จึงหวังเป็นอย่างยิ่งว่าแผนพัฒนาท้องถิ่น (พ.ศ. ๒๕๖๖-๒๕๗๐) องค์การบริหารส่วนตำบลนาเกษม ฉบับนี้จะเป็นแนวทางในการพัฒนาตำบลที่มีประสิทธิภาพและตอบสนองความต้องการของประชาชนอย่างแท้จริงต่อไป

องค์การบริหารส่วนตำบลนาเกษม

สารบัญ

เรื่อง	หน้า
ส่วนที่ ๑ สภาพทั่วไปและข้อมูลพื้นฐาน	๑ - ๑๘
ส่วนที่ ๒ ยุทธศาสตร์องค์ปกครองส่วนท้องถิ่น	๑๙ - ๕๗
ส่วนที่ ๓ การนำแผนพัฒนาท้องถิ่นไปสู่การปฏิบัติ	๕๘ - ๑๖๓
ส่วนที่ ๔ การติดตามและประเมินผลสรุปผล	๑๖๔ - ๑๗๖
ภาคผนวก	

ส่วนที่ ๑

สภาพทั่วไปและข้อมูลพื้นฐาน

๑. ด้านกายภาพ

๑.๑ ที่ตั้งของหมู่บ้านหรือชุมชนหรือตำบล

ประวัติตำบลนาเกษม

ตำบลนาเกษม จัดตั้งขึ้นเมื่อ ปี พ.ศ.๒๕๒๒ มีประวัติความเป็นมาของหมู่บ้านพอสังเขป ดังนี้ ตำบลนาเกษม เดิมชื่อบ้านกันตวัน แยกออกมาจากตำบลแก้ง อำเภอเดชอุดม จังหวัดอุบลราชธานี เมื่อ พ.ศ. ๒๕๒๒ ประชาชนส่วนใหญ่เดิมอพยพมาจากจังหวัดศรีสะเกษ โดยเข้ามาจับจองบุกเบิกที่ทำกิน ตั้งบ้านเรือนเป็นกระจุก ตามเครือข่ายดินนาอันไปกับเส้นทางคมนาคม ภาษาและประเพณีดั้งเดิมเป็นลักษณะไทยอีสาน

ตำบลนาเกษมเป็นตำบลหนึ่งในจำนวนตำบลของอำเภอทุ่งศรีอุดม จังหวัดอุบลราชธานี องค์การบริหารส่วนตำบลนาเกษม ได้จัดตั้งตามประกาศกระทรวงมหาดไทย ลงวันที่ ๒๓ กุมภาพันธ์ ๒๕๔๐

ที่ตั้งและอาณาเขต

ตำบลนาเกษม เป็น ๑ ใน ๕ ตำบลในเขตอำเภอทุ่งศรีอุดม จังหวัดอุบลราชธานี ตั้งอยู่ห่างจากอำเภอทุ่งศรีอุดม ไปทางทิศตะวันออกเฉียงเหนือ ระยะทางประมาณ ๕ กิโลเมตร มีขนาดพื้นที่ ๖๑ ตารางกิโลเมตร หรือประมาณ ๓๘,๑๒๖ ไร่ อาณาเขตติดต่อของตำบลนาเกษม มีดังนี้

ทิศเหนือ ติดต่อกับตำบลโคกขำระ อำเภอกันตวัน จังหวัดอุบลราชธานี และตำบลสมสะอาด อำเภอเดชอุดม จังหวัดอุบลราชธานี โดยเริ่มจากสะพานข้ามห้วยขำระ หมู่ที่ ๓ บ้านโคกขำระ ตำบลโคกขำระ ไปตามแนวกึ่งกลางลำห้วย จนถึงแยกเข้าห้วยกอกที่บ้านโนนดู่ หมู่ที่ ๗ ตำบลโคกขำระ ตามแนวกึ่งกลางลำห้วยจนถึงแยกห้วยอารีย์ ตามแนวกึ่งกลางลำห้วยที่บ้านน้อยห้วยอารีย์ ตำบลสมสะอาด เรื่อยไปตามลำห้วยจนถึงสิ้นสุดเขตที่บ้านสวนฝ้าย ตำบลสมสะอาด อำเภอเดชอุดม จังหวัดอุบลราชธานี

ทิศตะวันออก ติดต่อกับตำบลโนนสมบูรณ์ และตำบลแก้ง อำเภอเดชอุดม จังหวัดอุบลราชธานี โดยเริ่มจากบ้านสวนฝ้าย ตำบลสมสะอาด เรื่อยลงมาจนถึงเขตที่บ้านห้วยสำราญ ตำบลแก้ง อำเภอเดชอุดม จังหวัดอุบลราชธานี

ทิศตะวันตก ติดต่อกับตำบลโคกขำระ อำเภอทุ่งศรีอุดม จังหวัดอุบลราชธานี โดยเริ่มจากสะพานท้อลอดเหลี่ยมข้ามห้วยขำระ หมู่ที่ ๓ ตำบลโคกขำระ ไปตามแนวกึ่งกลางลำห้วย โคกขำระ เรื่อยไปตามแนวลำห้วยจนถึงบ้านโนนสว่าง หมู่ที่ ๒ ตำบลโคกขำระ อำเภอทุ่งศรีอุดม จังหวัดอุบลราชธานี

ทิศใต้ ติดต่อกับตำบลกุดเรือ อำเภอทุ่งศรีอุดม จังหวัดอุบลราชธานี โดยเริ่มจากบ้านห้วยสำราญ ตำบลแก้ง อำเภอเดชอุดม จังหวัดอุบลราชธานี เรื่อยไปจนถึงบ้านทุ่งช้าง หมู่ที่ ๖ ตำบลกุดเรือ อำเภอทุ่งศรีอุดม จังหวัดอุบลราชธานี

๑.๒ ลักษณะภูมิประเทศ

ภูมิประเทศของตำบลนาเกษมมีลักษณะเป็นที่ราบลุ่ม ตั้งอยู่ทางภาคตะวันออกเฉียงเหนือตอนล่าง เป็นพื้นที่สำหรับที่อยู่อาศัยประมาณ ๔๐% เป็นพื้นที่สำหรับการเกษตร ๕๕% และมีพื้นที่ส่วนอื่น ๕% มี ๓ ฤดูกาล (ฤดูร้อน ฤดูฝน ฤดูหนาว)

๑.๓ ลักษณะภูมิอากาศ

ลักษณะอากาศมีลักษณะร้อนชื้น อากาศเปลี่ยนแปลงไปตามฤดู ซึ่งมี ๓ ฤดู ดังนี้

ฤดูร้อน เริ่มตั้งแต่กลางเดือนกุมภาพันธ์ไปจนถึงกลางเดือนพฤษภาคม อากาศร้อนและแห้งแล้ง แต่บางครั้งอาจมีอากาศเย็น บางครั้งเกิดพายุฝนฟ้าคะนองและลมกระโชกแรงก่อให้เกิดความเสียหายแก่ประชาชนทุกปี เรียกว่า “พายุฤดูร้อน” อากาศร้อน จะมีอุณหภูมิระหว่าง ๓๕ – ๓๙.๙ องศาเซลเซียส ร้อนจัด มีอุณหภูมิประมาณ ๔๐ องศาเซลเซียสขึ้นไป

ฤดูฝน เริ่มตั้งแต่กลางเดือนมิถุนายน ฝนตกมากในช่วงเดือน มิถุนายน – ตุลาคม แต่อาจเกิด “ช่วงฝนทิ้งช่วง” ซึ่งอาจนานประมาณ ๑ – ๒ สัปดาห์หรือบางปีอาจเกิดขึ้นรุนแรงและมีฝนน้อยนานนับเดือน ในเดือนกรกฎาคม บางครั้งในเขตตำบลก็เกิดอุทกภัยรุนแรง

ฤดูหนาว เริ่มตั้งแต่กลางเดือนตุลาคมถึงกลางเดือนกุมภาพันธ์ ในช่วงกลางเดือนตุลาคมนานราว ๑-๒ สัปดาห์ เป็นช่วงเปลี่ยนฤดูจากฤดูฝนเป็นฤดูหนาว อากาศแปรปรวนไม่แน่นอน อาจเริ่มมีอากาศเย็นหรืออาจยังมีฝนฟ้าคะนอง อากาศหนาวอุณหภูมิต่ำสุด ประมาณ ๑๕ องศาเซลเซียส

๑.๔ ลักษณะของดิน

ลักษณะดินโดยทั่วไปเป็นดินร่วนปนทราย ประมาณ ๗๕% ดินลูกรังประมาณ ๑๕ % ลักษณะดินในพื้นที่เป็นดินเหนียวประมาณ ๑๐ %

๑.๕ ลักษณะของแหล่งน้ำ

มีแหล่งน้ำที่ใช้สำหรับ อุปโภค-บริโภค จำนวน ๕ แห่ง แหล่งน้ำทั้ง ๕ แห่งเป็นแหล่งน้ำที่เกิดขึ้นตามธรรมชาติ ดังนี้

ลำห้วย	๕	แห่ง	สระน้ำ	๓	แห่ง
หนองน้ำ	-	แห่ง	บ่อน้ำตื้น	-	แห่ง
ลำคลอง	-	แห่ง	บ่อบาดาล	๕	แห่ง
บึง	-	แห่ง	อ่างเก็บน้ำ	-	แห่ง
แม่น้ำ	-	แห่ง	ฝาย	๒	แห่ง
อื่นๆ (ระบุ)	-	แห่ง	เหมือง	-	แห่ง

๑.๕ ลักษณะของไม้และป่าไม้

ในเขตตำบลนาเกษมไม่มีป่าไม้ แต่มีต้นไม้ที่ชาวบ้านปลูกลักษณะของไม้เป็นไม้ยืนต้น ผลัดใบ

๒. ด้านการเมือง/การปกครอง

ตำบลนาเกษมได้จัดตั้งหมู่บ้านในเขตตำบลนาเกษมมีทั้งหมด ๑๑ หมู่บ้าน แต่ละหมู่บ้านมีผู้ใหญ่บ้านเป็นตัวแทนของหมู่บ้าน ประชาชนส่วนใหญ่ให้ความร่วมมือด้านการเลือกตั้งเป็นอย่างดี เช่น การเลือกตั้งสมาชิกสภาองค์การบริหารส่วนตำบลในปี พ.ศ. ๒๕๕๖ ประชาชนมาใช้สิทธิเลือกตั้งนายกองค์การบริหารส่วนตำบลและสมาชิกองค์การบริหารส่วนตำบล ร้อยละ ๙๐ จากผู้มีสิทธิเลือกตั้งทั้งหมด ปัญหาคือการแข่งขันทางการเมืองค่อนข้างสูง มีการซื้อสิทธิขายเสียง ไม่ว่าจะเป็นการเลือกผู้ใหญ่บ้าน สมาชิกสภาองค์การบริหารส่วนตำบล การแก้ไขปัญหขององค์การบริหารส่วนตำบล คือ ขอความร่วมมือ ผู้นำ เจ้าหน้าที่ที่มีหน้าที่รับผิดชอบให้ระมัดระวัง สอดส่องพฤติกรรมและให้รายงานอำเภอทราบ การณรงค์ ประชาสัมพันธ์ ให้ข้อมูลที่ถูกต้อง เกี่ยวกับข้อมูลกฎหมายของการเลือกตั้งที่กระทำได้และทำไม่ได้ให้ประชาชน

๒.๑ เขตการปกครอง

องค์การบริหารส่วนตำบลนาเกษมแบ่งเขตการปกครองดังนี้

- หมู่ที่ ๑ บ้านนาเกษม
- หมู่ที่ ๒ บ้านหนองถาวร
- หมู่ที่ ๓ บ้านโนนสนาม
- หมู่ที่ ๔ บ้านนาเจริญ
- หมู่ที่ ๕ บ้านโนนใหญ่
- หมู่ที่ ๖ บ้านโนนสว่าง
- หมู่ที่ ๗ บ้านน้อยพัฒนา
- หมู่ที่ ๘ บ้านโนนกลาง
- หมู่ที่ ๙ บ้านนาเกษม
- หมู่ที่ ๑๐ บ้านศรีอรุณ
- หมู่ที่ ๑๑ บ้านศรีเมือง

๒.๒ การเลือกตั้ง

องค์การบริหารส่วนตำบล ประกอบด้วย สภาองค์การบริหารส่วนตำบล และนายกองค์การบริหารส่วนตำบล ในส่วนของสภาองค์การบริหารส่วนตำบล ประกอบด้วยสมาชิกสภาองค์การบริหารส่วนตำบล จำนวนหมู่บ้านละหนึ่งคน ซึ่งเลือกตั้งขึ้นโดยราษฎรผู้มีสิทธิเลือกตั้งในแต่ละหมู่บ้านในเขตองค์การบริหารส่วนตำบลนั้น และองค์การบริหารส่วนตำบลมีนายกองค์การบริหารส่วนตำบล หนึ่งคน ซึ่งมาจากการเลือกตั้งผู้บริหารท้องถิ่นโดยตรงจากการเลือกตั้งโดยตรงของประชาชน

ตำบลนาเกษมแบ่งเขตการปกครองทั้งหมด ๑๑ หมู่บ้าน สามารถมีสมาชิกสภาองค์การบริหารส่วนตำบลหมู่บ้านละ ๑ คน รวม ๑๑ คน และได้แบ่งเขตการเลือกตั้งนายกองค์การบริหารส่วนตำบล ทั้งตำบลเป็น ๑ เขตเลือกตั้ง

ประชาชนในเขตองค์การบริหารส่วนตำบลนาเกษมส่วนใหญ่ร่วมกิจกรรมทางการเมืองเสมอมาและประชาชนในเขตตำบลยังมีส่วนร่วมในการบริหารงาน การช่วยเหลืองานตำบล เสนอแนะในกิจกรรมของตำบลในการดำเนินงานต่างๆ เช่น การประชุมประชาคมในการจัดแผนพัฒนาตำบล ประชุมประชาคมแก้ไขปัญหาความยากจน ฯลฯ

๓. ประชากร

๓.๑ ข้อมูลเกี่ยวกับจำนวนประชากร

หมู่ที่	ชื่อบ้าน	ครัวเรือนทั้งหมด	จำนวนประชากร	ชาย	หญิง	ชื่อกำนัน / ผู้ใหญ่บ้าน
๑	บ้านนาเกษม	๒๖๗	๑๐๐๓	๕๑๙	๔๘๔	นายทองพูล ทาร์ักษ์
๒	บ้านหนองถาวร	๑๖๔	๔๕๘	๒๓๙	๒๑๙	นางบัวผัน ศิริพันธ์
๓	บ้านโนนสนาม	๒๕๑	๘๕๘	๔๔๒	๔๑๖	นายสายยุทธ สมัครณรงค์
๔	บ้านนาเจริญ	๑๕๘	๕๙๒	๒๙๙	๒๙๓	นายถาวร สมบัติ
๕	บ้านโนนใหญ่	๒๘๓	๙๕๔	๔๖๘	๔๘๖	นายแสวง สิทธิพร (กำนัน)
๖	บ้านโนนสว่าง	๗๕	๒๘๒	๑๔๖	๑๓๖	นายบรรชา โสตามุท
๗	บ้านน้อยพัฒนา	๑๐๒	๓๑๗	๑๕๘	๑๕๙	นายบุตสี ทอรัส
๘	บ้านโนนกลาง	๖๙	๒๑๑	๑๒๑	๙๐	นายหัต โคสารคุณ

๙	บ้านนาเกษม	๑๖๓	๖๘๑	๓๕๙	๓๒๒	นายสมคิด บุญมาทน
๑๐	บ้านศรีอรุณ	๘๓	๒๘๙	๑๔๘	๑๔๑	นายตระกูล ทองรถ
๑๑	บ้านศรีเมือง	๑๗๐	๔๓๖	๒๒๐	๒๑๖	นายอัมพล ชมิ้นแก้ว
รวม		๑,๗๘๕	๖,๐๘๑	๓,๑๑๙	๒,๙๖๒	

๓.๒ ช่วงอายุและจำนวนประชากร

	หญิง	ชาย	หมายเหตุ
จำนวนประชากรเยาวชน	๗๐๘	๗๙๙	อายุต่ำกว่า ๑๘ ปี
จำนวนประชากร	๑,๙๑๓	๒,๐๒๑	อายุ ๑๘-๖๐ ปี
จำนวนประชากรผู้สูงอายุ	๓๑๖	๒๘๕	อายุมากกว่า ๖๐ ปี
รวม	๒,๙๓๗	๓,๑๐๕	๖,๐๔๒

๔. สภาพทางสังคม

๔.๑ การศึกษา

การศึกษาของประชากรในตำบลนาเกษมส่วนใหญ่จบการศึกษาภาคบังคับ (ระดับชั้นมัธยมศึกษาปีที่ ๓) และอนาคตแนวโน้มทางการศึกษาของประชากรตำบลนาเกษมจะมีการศึกษาในระดับที่สูงขึ้น ประชากรมีการศึกษามากขึ้น เนื่องจากประชาชนมีการตื่นตัวและความสำคัญในด้านการศึกษาและการให้บริการด้านการศึกษาของศูนย์การศึกษานอกกระบบและการศึกษาตามอัธยาศัย (กศน.ตำบลนาเกษม) ส่งผลให้ประชากรของตำบลนาเกษมมีระดับการศึกษามากขึ้น

ตำบลนาเกษมมีสถานศึกษาซึ่งเป็นการศึกษาในระบบ จำนวน ๖ แห่ง ให้บริการในระดับประถมศึกษา จำนวน ๒ แห่ง คือ โรงเรียนบ้านโนนใหญ่ และโรงเรียนบ้านหนองถาวร ระดับโรงเรียนระดับขยายโอกาส ๑ แห่ง คือ โรงเรียนนาเกษมเจริญวิทยา และศูนย์พัฒนาเด็กเล็ก จำนวน ๓ แห่ง ดังนี้

จำนวนนักเรียนในเขตพื้นที่องค์การบริหารส่วนตำบลนาเกษม

โรงเรียนนาเกษมเจริญวิทยา สอนตั้งแต่ระดับประถมศึกษาปีที่ ๑-๖ และมัธยมศึกษาปีที่ ๑-๓ ตั้งอยู่หมู่ที่ ๔ บ้านนาเจริญ โดยมี นายกมล จินพละ เป็นผู้บริหารสถานศึกษา

ระดับการศึกษา									รวม
อนุบาล๒	อนุบาล๓	ป.๑	ป.๒	ป.๓	ป.๔	ป.๕	ป.๖	มัธยมต้น	
๒๕	๓๔	๓๒	๔๕	๒๘	๓๒	๓๙	๓๕	-	๒๗๐

โรงเรียนบ้านโนนใหญ่ สอนตั้งแต่ระดับประถมศึกษาปีที่ ๑-๖ โดยมี นายอุทัย วันคำ เป็นผู้บริหารสถานศึกษา

ระดับการศึกษา									รวม
อนุบาล๒	อนุบาล๓	ป.๑	ป.๒	ป.๓	ป.๔	ป.๕	ป.๖	มัธยมต้น	
๗	๑๔	๖	๑๑	๑๓	๑๑	๑๖	๙	-	๘๗

โรงเรียนบ้านหนองถาวร สอนตั้งแต่ระดับประถมศึกษาปีที่ ๑-๖ โดยมี นายจรัส สารพันธ์ เป็นผู้บริหารสถานศึกษา

ระดับการศึกษา									รวม
อนุบาล๒	อนุบาล๓	ป.๑	ป.๒	ป.๓	ป.๔	ป.๕	ป.๖	มัธยมต้น	
๑	๑	๒	๑	๒	๒	๓	๑	-	๑๓

ศูนย์พัฒนาเด็กเล็กบ้านนาเกษม เป็นอาคารเรียนในการจัดการเรียนรู้ให้แก่เด็กปฐมวัย จำนวน ๒ ห้องเรียน มี สัตส่วนครู ๑ คน ต่อนักเรียน ๒๐ คน ปัจจุบันมีเด็กนักเรียน จำนวน ๕๐ คน ครูประจำศูนย์ จำนวน ๓ คน ดังนี้

- ๑.นางบัวทอง ทำสะอาด ตำแหน่ง ครู รักษาการ หน.ศูนย์พัฒนาเด็กเล็ก
- ๒.ส.อ.หญิง อรัญญา ธรรมชาติ ตำแหน่ง ผู้ดูแลเด็ก
- ๓.นางสาวสุภาวณี สารีอาจ ตำแหน่ง ผู้ดูแลเด็ก

ศูนย์พัฒนาเด็กเล็กบ้านศรีเมือง เป็นอาคารเรียนในการจัดการเรียนรู้ให้แก่เด็กปฐมวัย จำนวน ๒ ห้องเรียน มี สัตส่วนครู ๑ คน ต่อนักเรียน ๒๐ คน ปัจจุบันมีเด็กนักเรียน จำนวน ๔๗ คน ครูประจำศูนย์ จำนวน ๓ คน ดังนี้

๑. นางคำแพง ทำสะอาด ตำแหน่ง ครู รักษาการ หน.ศูนย์พัฒนาเด็กเล็ก
๒. นางสาวโชติกา แก้วพวง ตำแหน่ง ผู้ดูแลเด็ก
๓. นางสาวขวัญศิริ ลายสมบัติ ตำแหน่ง ผู้ดูแลเด็ก

ศูนย์พัฒนาเด็กเล็กบ้านโนนใหญ่ เป็นอาคารเรียนในการจัดการเรียนรู้ให้แก่เด็กปฐมวัย จำนวน ๒ ห้องเรียน มี สัตส่วนครู ๑ คน ต่อนักเรียน ๒๐ คน ปัจจุบันมีเด็กนักเรียน จำนวน ๓๖ คน ครูประจำศูนย์ จำนวน ๓ คน ดังนี้

- ๑.นางสาวนรินทร์ พรหมเวียง ตำแหน่ง ผู้ดูแลเด็ก รักษาการ หน.ศูนย์พัฒนาเด็กเล็ก
- ๒.นางสาวนิตยา เพตะเข้ ตำแหน่ง ผู้ดูแลเด็ก
- ๓.นางสาวสุภัทสรสา อินทะนุ ตำแหน่ง ผู้ดูแลเด็ก

๔.๒ สาธารณสุข

จากการสำรวจข้อมูลพื้นฐานพบว่า ประชาชนกรส่วนมากมีสุขภาพที่ดี มีการคัดกรองสุขภาพ ให้กับประชาชนกลุ่มเสี่ยง โรคที่มักเกิดแก่ประชากรในชุมชน เช่นกัน ได้แก่ โรคความดัน เบาหวาน โรคไข้เลือดออก มือ-ปาก-เท้าในเด็ก และโรคอื่นๆ อีกมาก มีสถิติเข้ารับการรักษาพยาบาล ปัญหาคือประชาชนบางรายไม่ยอมไปคัดกรองหรือตรวจสุขภาพประจำปี การแก้ไขปัญหา คือ องค์การบริหารส่วนตำบลนาเกษมและหน่วยงานสาธารณสุข โรงพยาบาล ได้จัดกิจกรรมร่วมมือกันรณรงค์ให้ชุมชนเห็นความสำคัญในเรื่องนี้ซึ่งก็ได้ผลในระดับหนึ่ง ประชาชนให้ความร่วมมือเป็นอย่างดี แต่ต้องเป็นการดำเนินการอย่างต่อเนื่องเป็นประจำทุกปี สำหรับเด็กแรกเกิด - ๖ ปี ผู้ปกครองสามารถเลี้ยงดูตรงตามเกณฑ์มาตรฐาน จากการสำรวจข้อมูลพื้นฐาน บางครัวเรือนไม่ได้กินอาหารที่ถูกสุขลักษณะ การใช้ยาเพื่อบำบัดอาการเจ็บป่วยที่ไม่เหมาะสม การออกกำลังกายยังไม่สม่ำเสมอ และประชากรส่วนมากไม่ได้รับการตรวจสุขภาพ ปัญหาเหล่านี้้องค์การบริหารส่วนตำบลนาเกษมพยายามอย่างยิ่งที่จะแก้ไข โดยร่วมมือกับโรงพยาบาล สาธารณสุข จัดกิจกรรมเพื่อแก้ไขปัญหา

(๑) หน่วยงานด้านสาธารณสุข

- โรงพยาบาลในเขตพื้นที่ จำนวน ๑ แห่ง
- เตียงคนไข้ จำนวน ๑๐-๑๐๐ เตียง
- โรงพยาบาลส่งเสริมสุขภาพตำบล จำนวน ๒ แห่ง

๔.๓ อาชญากรรม

ตำบลนาเกษมไม่มีเหตุอาชญากรรมเกิดขึ้น แต่มีเหตุการณ์ลักขโมยทรัพย์สินประชาชน และทำลายทรัพย์สินของราชการ ซึ่งองค์การบริหารส่วนตำบลก็ได้ดำเนินการป้องกันการเกิดเหตุดังกล่าว จากการสำรวจข้อมูลพื้นฐานพบว่า ส่วนมากหมู่บ้านในเขตตำบลนาเกษมมีการป้องกันอุบัติเหตุอย่างถูกวิธี มีความปลอดภัยในชีวิตและทรัพย์สิน ปัญหาคือจากข้อมูลที่สำรวจพบว่ายังมีบางหมู่บ้าน ที่ไม่มีการป้องกันอุบัติเหตุ อาชญากรรม วิธีการแก้ปัญหาขององค์การบริหารส่วนตำบลนาเกษมที่สามารถดำเนินการได้ตามอำนาจหน้าที่และงบประมาณที่มีอยู่อย่างจำกัด คือการติดตั้งกล้องวงจรปิดในจุดที่เป็นที่สาธารณะ ติดตั้งสัญญาณไฟกระพริบทางแยก รวมทั้งได้ตั้งจุดตรวจ จุดสกัด จุดบริการ ในช่วงเทศกาลที่มีวันหยุดหลายวันเพื่ออำนวยความสะดวกให้กับประชาชน แต่ปัญหาที่พบเป็นประจำคือการทะเลาะวิวาทของกลุ่มวัยรุ่นโดยเฉพาะในสถานที่จัดงานดนตรี งานมหรสพ เป็นปัญหาที่ชุมชนได้รับผลกระทบเป็นอย่างมาก การแก้ไขปัญหาคือการแจ้งเตือนให้ผู้ปกครองดูแลบุตรหลานของตน ประชาสัมพันธ์ให้ทราบถึงผลกระทบ ผลเสียหาย และโทษที่ได้รับจากการเกิดเหตุทะเลาะวิวาท การขอความร่วมมือไปยังผู้นำการขอคำสั่งจาก ตำรวจ ผู้นำ อปพร. เพื่อระงับเหตุไม่ให้เกิดความรุนแรง แต่จะไม่ให้เกิดขึ้นเลยยังเป็นปัญหาที่ปัจจุบันไม่สามารถที่จะแก้ไขได้ ทั้งที่มีการร่วมมือกันหลายฝ่าย เป็นเรื่องที่ทางองค์การบริหารส่วนตำบลนาเกษมจะต้องหาวิธีที่จะแก้ไขปัญหให้กับประชาชนต่อไปตามอำนาจหน้าที่ที่สามารถดำเนินการได้

๔.๔ ยาเสพติด

ปัญหาเสพติดในเขตตำบลนาเกษม จากการที่ทางสถานีตำรวจภูธรอำเภอทุ่งศรีอุดมได้แจ้งให้กับองค์การบริหารส่วนตำบลทราบนั้นพบว่าในเขตตำบลนาเกษมมีผู้ที่ติดยาเสพติดแต่เมื่อเทียบกับพื้นที่อื่นถือว่าน้อยและยังไม่พบผู้ค้า เหตุผลก็เนื่องมาจากว่าได้รับความร่วมมือกับทางผู้นำ ประชาชน และองค์การบริหารส่วนตำบลนาเกษมที่ช่วยสอดส่องดูแลอยู่เป็นประจำ การแก้ไขปัญหขององค์การบริหารส่วนตำบลนาเกษมสามารถทำได้เฉพาะตามอำนาจหน้าที่เท่านั้น เช่น การณรงค์ การประชาสัมพันธ์ การแจ้งเบาะแส การฝึกอบรมให้ความรู้ ถ้านอกเหนือจากอำนาจหน้าที่ ก็เป็นเรื่องของอำเภอหรือตำรวจแล้วแต่กรณี ทั้งนี้ องค์การบริหารส่วนตำบลนาเกษมก็ได้ให้ความร่วมมือมาโดยตลอด

๔.๕ การสังคมสงเคราะห์

องค์การบริหารส่วนตำบลนาเกษมได้ดำเนินการด้านสังคมสงเคราะห์ ดังนี้

๑. ดำเนินการจ่ายเบี้ยยังชีพให้กับผู้สูงอายุ ผู้พิการ และผู้ป่วยเอดส์

ตารางแสดงสถิติผู้รับเบี้ยยังชีพในเขตองค์การบริหารส่วนตำบลหัวเรือ

หมู่ที่	ชื่อหมู่บ้าน	จำนวนผู้รับเบี้ยยังชีพผู้สูงอายุ	จำนวนผู้รับเบี้ยยังชีพผู้พิการ	จำนวนผู้รับเบี้ยยังชีพผู้ป่วยเอดส์
๑	บ้านนาเกษม	๑๑๓	๓๙	-
๒	บ้านหนองถาวร	๕๘	๙	-
๓	บ้านโนนสนาม	๑๐๘	๓๓	-
๔	บ้านนาเจริญ	๘๔	๑๗	-
๕	บ้านโนนใหญ่	๑๑๐	๒๒	๑
๖	บ้านโนนสว่าง	๔๒	๕	๑
๗	บ้านน้อยพัฒนา	๓๕	๑๐	-
๘	บ้านโนนกลาง	๒๒	๑	-
๙	บ้านนาเกษม	๙๑	๑๓	๒
๑๐	บ้านศรีอรุณ	๒๗	๙	-
๑๑	บ้านศรีเมือง	๔๘	๒๒	-
รวม	๑๑ หมู่บ้าน	๗๓๘	๑๘๐	๔

๒. รับลงทะเบียนและประสานโครงการเงินอุดหนุนเพื่อการเลี้ยงดูเด็กแรกเกิด
๓. ประสานการทำบัตรผู้พิการ
๔. ตั้งโครงการช่วยเหลือผู้ยากจน ยากไร้ รายได้น้อย และผู้ด้อยโอกาสไร้ที่พึ่ง
๕. ตั้งโครงการปรับปรุงซ่อมแซมบ้านคนจน

๕. ระบบบริการพื้นฐาน

ในเขตตำบลนาเกษมมีระบบบริการพื้นฐาน ดังนี้

๕.๑ การคมนาคมขนส่ง

ตำบลนาเกษม มีเส้นทางการคมนาคมเชื่อมกับถนน อบ ๓๑๕๗ ซึ่งตัดผ่านพื้นที่ตำบลนาเกษม ผ่านหมู่ที่ ๑,๒,๓,๔,๕ และหมู่ที่ ๑๐ สำหรับถนนภายในตำบลนาเกษม เป็นถนนลูกรัง คอนกรีต ลาดยาง ตามลำดับ

ในส่วนของปัญหาทางด้านคมนาคมและการขนส่ง เป็นปัญหาของระบบและโครงข่ายถนนในปัจจุบัน ตลอดจนปัญหาการจราจรและอุบัติเหตุต่างๆ ที่เกิดจากการคมนาคมและขนส่ง

สภาพถนน โดยส่วนใหญ่พื้นผิวจราจรบนถนนสายหลักอยู่ในสภาพชำรุด สัญจรไป-มา ลำบาก เชื่อมต่อกับอำเภอเดชอุดม

ระบบและโครงข่ายถนน การเชื่อมโยงการจราจรระหว่างถนนแต่ละสาย ในเขตตำบลนาเกษมและชุมชนนอกตำบลนาเกษมที่ใกล้เคียงติดต่อกันได้โดยสะดวก แต่มีถนนที่เชื่อมต่อบางหมู่บ้านที่ผิวจราจรอยู่ในสภาพที่ชำรุด ยากต่อการสัญจรไป-มา ในอนาคตควรมีการปรับปรุงระบบถนน โดยกำหนดแนวทางเพื่อรองรับและเชื่อมต่อการคมนาคม ให้เป็นระบบและมีโครงข่ายที่ดียิ่งขึ้น

การขนส่งผู้โดยสาร ปัจจุบันตำบลนาเกษม ไม่มีสถานีขนส่งผู้โดยสาร

๕.๒ การไฟฟ้า

การขยายเขตไฟฟ้า ปัจจุบันมีไฟฟ้าใช้ทุกครัวเรือน คิดเป็น ๑๐๐ เปอร์เซ็นต์ ปัญหาคือไฟฟ้าส่องสว่างทางหรือที่สาธารณะและไฟฟ้าเพื่อการเกษตรยังไม่สามารถดำเนินการครอบคลุมพื้นที่ได้ทั้งหมด เนื่องจากงบประมาณในการดำเนินการในการติดตั้งไฟฟ้าส่องสว่างและการขยายเขตไฟฟ้าเพื่อการเกษตรยังไม่เพียงพอ องค์การบริหารส่วนตำบลนาเกษมจึงสามารถดำเนินการในแต่ละปีงบประมาณได้เพียงเล็กน้อยยังไม่เพียงพอต่อความต้องการของประชาชน เช่นเดียวกับถนน การแก้ปัญหาคือ ประสานความร่วมมือกันหลายๆ ฝ่าย เพื่อที่จะทำความเข้าใจกับประชาชนในพื้นที่

๕.๓ การประปา

การประปา ในเขตตำบลนาเกษมมีน้ำประปาเพื่ออุปโภค บริโภคประจำหมู่บ้าน จำนวน ๑๑ แห่ง สามารถให้บริการได้ครอบคลุมทุกหลังคาเรือน คิดเป็น ๑๐๐ เปอร์เซ็นต์ และยังมีหมู่บ้านขาดระบบประปาใช้ จำนวน ๑ หมู่ คือบ้านศรีอรุณ หมู่ที่ ๑๐ ปัญหาคือ ในช่วงฤดูแล้งปริมาณน้ำที่ใช้ในการอุปโภค บริโภคไม่เพียงพอ ต่อการอุปโภคบริโภค การแก้ปัญหาคือ การลงพื้นที่ดำเนินการแก้ไขตามจุดที่เกิดปัญหาในพื้นที่ โดยการนำน้ำไปบริการให้กับหมู่บ้านที่น้ำไม่เพียงพอแก่การอุปโภค – บริโภค และพิจารณาโครงการต่างๆ ที่สามารถดำเนินการได้นั้น องค์การบริหารส่วนตำบลนาเกษมก็นำบรรจุในแผนพัฒนาท้องถิ่นเพื่อที่จะพิจารณาดำเนินการในปีต่อไป เมื่อมีงบประมาณและความจำเป็นก็สามารถดำเนินโครงการได้ต่อเนื่อง เพื่อตอบสนองต่อความต้องการของประชาชนต่อไป

๕.๔ โทรศัพท์

ในเขตตำบลนาเกษม มีการสื่อสารที่สำคัญได้แก่ ทางโทรศัพท์บ้านและโทรศัพท์เคลื่อนที่ และมีเครือข่ายของโทรศัพท์เคลื่อนที่ที่ใช้ได้อย่างมีประสิทธิภาพ ได้แก่ AIS, DTAC, True

๕.๕ ไปรษณีย์หรือการสื่อสารหรือการขนส่ง และวัสดุ ครุภัณฑ์

- ที่ทำการไปรษณีย์โทรเลข	-	แห่ง
- สถานีโทรคมนาคมอื่นๆ	-	แห่ง
- โทรศัพท์สาธารณะ	๑๒	แห่ง

๖. ระบบเศรษฐกิจ

๖.๑ การเกษตร

ประชากรส่วนใหญ่ในตำบลนาเกษมประกอบอาชีพเกษตรกรรม มีพื้นที่การเกษตร ๒๖,๑๓๔ ไร่ รองลงมาคือ อาชีพค้าขาย รับจ้างทั่วไป และรับราชการ พื้นที่ถือครองการเกษตรทั้งหมด ๒๓,๑๓๔ ไร่

- ๑.พื้นที่นา ๑๙,๔๐๐ ไร่
- ๒.พื้นที่พืชไร่ ๔,๓๔๗ ไร่
- ๓.พื้นที่สวน ๘๘ ไร่

สภาพการผลิตพืชเศรษฐกิจ

ข้าว

- ๑.ข้าวเจ้านาปี พันธุ์ที่นิยมปลูก ข้าวหอมมะลิ ๑๐๕ และ กข ๑๕ ร้อยละ ๖๐
- ๒.ข้าวเหนียนาปี พันธุ์ที่นิยมปลูก กข.๖ ร้อยละ ๔๐

พืชไร่

- ๑.มันสำปะหลัง พันธุ์ที่นิยมปลูก ระยอง ๖๐ และพันธุ์พื้นเมือง

พืชผัก

- ๑.พริก พันธุ์ที่นิยมปลูก พริกหัวเรือ ,จินดา
- ๒.ข้าวโพดฝักสด ข้าวโพดข้าวเหนียว พันธุ์ที่นิยมปลูก ข้าวโพดหวาน
- ๓.ถั่วฝักยาวพันธุ์ที่นิยมปลูก ถั่วฝักยาวตราครุฑแดง
- ๔.อ้อย พันธุ์ที่นิยมปลูก ฟิล ๖๖๐๗

ไม้ผล

- ๑.มะนาว พันธุ์ที่นิยมปลูก มะนาวแป้น

ไม้ยืนต้น

- ๑.ยางพารา พันธุ์ที่นิยม อาร์อาร์ไอเอ็ม ๖๐๐

สภาพการเพาะปลูกพืชโดยทั่วไป

- ๑.การเพาะปลูกพืชในฤดูฝน การปลูกข้าวนาปีโดยอาศัยน้ำฝน จำนวน ๑๙,๔๐๐ ไร่
- ๒.การปลูกพืชฤดูแล้ง เนื่องจากตำบลนาเกษมไม่อยู่ในเขตชลประทาน เกษตรกรส่วนมากจะปลูกพืชที่ใช้น้ำน้อย เช่น อ้อย ข้าวโพด และนิยมปลูกพืชผักสวนครัว เช่น พริก มะเขือ ถั่วฝักยาว

๖.๒ การประมง

(ในตำบลนาเกษมไม่มีการประมง)

๖.๓ การปศุสัตว์

- เป็นการประกอบการในลักษณะเลี้ยงในครัวเรือนเป็นอาชีพหลักและอาชีพเสริม เช่น การเลี้ยง ไก่ เป็ด โค สุกร กระบือ

๖.๔ การบริการ

- ร้านค้าชุมชน จำนวน ๑ แห่ง
- ร้านซ่อมรถ จำนวน ๔ แห่ง
- ร้านอาหาร จำนวน ๓ แห่ง
- ตลาด จำนวน ๑ แห่ง
- บริการน้ำมัน จำนวน ๑ แห่ง

๖.๕ การท่องเที่ยว

ในตำบลนาเกษมไม่มีแหล่งท่องเที่ยว แต่ได้ส่งเสริมการท่องเที่ยวให้เกิดขึ้นในชุมชน เช่น การจัดงานประเพณีต่างๆ

๖.๖ อุตสาหกรรม

- (ในตำบลนาเกษมไม่มีอุตสาหกรรม)

๖.๗ การพาณิชย์และกลุ่มอาชีพ

การพาณิชย์

- (ในตำบลนาเกษมไม่มีการพาณิชย์)

กลุ่มอาชีพ

มีกลุ่มอาชีพ จำนวน ๒ กลุ่ม

๑. กลุ่มผลิตปุ๋ย
๒. กลุ่มทอผ้าซิด

๖.๘ แรงงาน

จากการสำรวจข้อมูลพื้นฐานพบว่า ประชากรที่มีอายุ ๑๕ - ๖๐ ปี อยู่ในกำลังแรงงาน ร้อยละ ๙๕ เมื่อเทียบกับอัตราส่วนกับจังหวัด ร้อยละ ๗๓.๙๙ ซึ่งสูงกว่ามาก แต่ค่าแรงในพื้นที่ต่ำกว่าระดับจังหวัด โดยเฉพาะ

แรงงานด้านการเกษตร ประชากรอายุระหว่าง ๒๕ - ๕๐ ปี บางส่วนหลังจากฤดูเก็บเกี่ยวผลผลิต ไปรับจ้างทำงานนอกพื้นที่ ปัญหาที่พบคือ ประชากรต้องไปทำงานนอกพื้นที่ในเมืองที่มีโรงงานอุตสาหกรรม บริษัท ห้างร้านใหญ่ๆ เพราะในพื้นที่ไม่มีโรงงานอุตสาหกรรมที่มีการจ้างแรงงาน ปัญหานี้ยังไม่สามารถแก้ไขได้

๗. เศรษฐกิจพอเพียงท้องถิ่น (ด้านการเกษตรและแหล่งน้ำ)

๗.๑ ข้อมูลพื้นฐานของหมู่บ้านหรือชุมชน

๑.บ้านนาเกษม หมู่ที่ ๑

เดิมชื่อบ้านกันตั่วต หรือกะตั่วตซึ่งตั้งขึ้นตามชื่อของลำห้วยที่อยู่ใกล้หมู่บ้าน เพราะลำห้วยแห่งนี้ มักมีกะตั่วตอาศัยอยู่มาก กะตั่วตเป็นภาษาเขมรซึ่งแปลว่าตะกวดหรือชาวอีสานแรกว่าแล่น ต่อมาเมื่อประกาศจัดตั้งเป็นหมู่บ้านจึงเปลี่ยนชื่อมาเป็นบ้านนาเกษม

อาชีพหลัก	(๑) ทำนา	จำนวน	๑๖๐ ครัวเรือน
อาชีพเสริม	(๑) ทำสวน	จำนวน	๖๘ ครัวเรือน
	(๒) ทำไร่	จำนวน	๑๐๒ ครัวเรือน

- มีพื้นที่อยู่อาศัย ๙๐๖ ไร่ พื้นที่ทำการเกษตร ๓,๖๙๖ ไร่ ทำนาปีละ ๑ ครั้ง
- พื้นที่ทำนา ๒,๙๑๑ ไร่ พื้นที่ทำไร่ ๗๐๐ ไร่ พื้นที่ทำสวน ๘๕ ไร่

ทิศเหนือ ติดต่อกับ บ้านนาเจริญ หมู่ที่ ๔

ทิศใต้ ติดต่อกับ บ้านทุ่งช้าง ตำบลกุดเรือ
 ทิศตะวันออก ติดต่อกับบ้าน นาเกษม หมู่ที่ ๙
 ทิศตะวันตก จรดห้วยกอก
 ระยะทางห่างจากอำเภอโดยออกจากนาเกษมถึงอำเภอ ระยะห่าง ๔ กิโลเมตร

๒. บ้านหนองถาวร หมู่ที่ ๒

บ้านหนองถาวร ตำบลนาเกษม อำเภอทุ่งศรีอุดม จังหวัดอุบลราชธานี เดิมชื่อบ้านหนองเอี่ยนดอน ตั้งขึ้นตามชื่อปลาไหลเผือก และหรือมีต้นไม้ซึ่งเป็นยาชื่อต้นปลาไหลเผือก ซึ่งชาวบ้านพบในหนองน้ำขนาดใหญ่ที่อยู่ใกล้หมู่บ้าน ไปทางทิศเหนือ เดิมขึ้นกับตำบลแก้ง อ.เดชอุดม ต่อมาเมื่อ บ้านนาเกษมได้รับอนุญาตให้จัดตั้งเป็นตำบลนาเกษม บ้านหนองถาวรจึงได้มาขึ้นเป็นหมู่ที่ ๒ ตำบลนาเกษม

อาชีพหลัก	(๑) ทำนา	จำนวน	๑๐๐	ครัวเรือน
	(๒) รับจ้างทั่วไป	จำนวน	๕	ครัวเรือน
	(๓) ค้าขาย	จำนวน	๒	ครัวเรือน
อาชีพเสริม	(๑) ปลุกมันสำปะหลัง	จำนวน	๑๘	ครัวเรือน
	(๒) ปลุกยางพารา	จำนวน	๙	ครัวเรือน
	(๓) เลี้ยงโค - กระบือ	จำนวน	๑๕	ครัวเรือน
	(๔) เลี้ยงหมู	จำนวน	๗	ครัวเรือน
- พื้นที่อยู่อาศัย	๑๐๐ ไร่	พื้นที่ทำการเกษตร	๑,๕๐๐ ไร่	ทำนาปีละ ๑ ครั้ง
- พื้นที่ทำนา	๑,๐๐๐ ไร่	พื้นที่ทำไร่	๓๐๐ ไร่	พื้นที่ทำสวน ๒๐๐ ไร่

ทิศเหนือ ติดต่อกับ บ้านสวนฝ้าย ตำบลสมสะอาด อำเภอเดชอุดม
 ทิศใต้ ติดต่อกับ บ้านโนนใหญ่ หมู่ที่ ๕
 ทิศตะวันออก ติดต่อกับ บ้านโนนสว่าง หมู่ที่ ๖
 ทิศตะวันตก ติดต่อกับ บ้านนาเจริญ หมู่ที่ ๔
 ระยะทางห่างจากอำเภอทุ่งศรีอุดม ๙ กิโลเมตร

๓. บ้านโนนสนาม หมู่ที่ ๓

เมื่อประมาณ พ.ศ.๒๔๙๘ ชาวบ้านจากอำเภวารินชำราบ จังหวัดอุบลราชธานี มีผู้นำคือ นายสมศรี พรหมดี และนายคำ ส่งศรี ได้อพยพครอบครัวมาจับจองที่ทำกินได้จัดตั้งหมู่บ้านเมื่อ พ.ศ.๒๕๐๕ เป็นบ้านโนนสนาม ตำบลแก้ง อำเภอเดชอุดม จนถึงปี พ.ศ.๒๕๒๓ จึงเปลี่ยนเป็นตำบลนาเกษม อำเภอทุ่งศรีอุดม จังหวัดอุบลราชธานี

อาชีพหลัก	(๑) ทำนา ทำไร่	จำนวน	๑๖๓	ครัวเรือน
อาชีพเสริม	(๑) รับจ้างทั่วไป	จำนวน	๒๐	ครัวเรือน
	(๒) สวนยางพารา	จำนวน	๒๐	ครัวเรือน
- พื้นที่อยู่อาศัย	๕๐๐ ไร่	พื้นที่ทำการเกษตร	๕,๕๐๐ ไร่	ทำนาปีละ ๑ ครั้ง
- พื้นที่ทำนา	๓,๐๐๐ ไร่	พื้นที่ทำไร่	๒,๐๐๐ ไร่	พื้นที่ทำสวน ๕๐๐ ไร่

ทิศเหนือ ติดต่อกับ บ้านศรีอรุณ หมู่ที่ ๑๐
 ทิศใต้ ติดต่อกับ บ้านทุ่งช้าง ตำบลกุดเรือ
 ทิศตะวันออก ติดต่อกับ บ้านศรีเมือง หมู่ที่ ๑๑
 ทิศตะวันตก ติดต่อกับ ตำบลโคกขำแระ
 ระยะทางห่างจากอำเภอทุ่งศรีอุดม ๘๐๐ กม.

๔. บ้านนาเจริญ หมู่ที่ ๔

บ้านนาเจริญ ตำบลนาเกษม เดิมชื่อบ้านกันต้วดน้อยเพราะเป็นหมู่บ้านที่อาศัยอยู่ใกล้บ้านกันต้วดใหญ่ (บ้านนาเกษม) เมื่อขอแยกและจัดตั้งหมู่บ้านจึงตั้งชื่อหมู่บ้านให้สอดคล้องกับพื้นที่ที่มีความอุดมสมบูรณ์ โดยตั้งชื่อหมู่บ้านว่า บ้านนาเจริญ

อาชีพหลัก	(๑) ทำนา	จำนวน ๑๐๓ ครัวเรือน
	(๒) ค้าขาย	จำนวน ๘ ครัวเรือน
อาชีพเสริม	(๑) ปลูกมันสำปะหลัง	จำนวน ๑๑๑ ครัวเรือน
	- พื้นที่อยู่อาศัย ๗๕ ไร่ พื้นที่ทำการเกษตร ๑,๔๕๔ ไร่ ทำนาปีละ ๑ ครั้ง	
	- พื้นที่ทำนา ๑,๐๐๐ ไร่ พื้นที่ทำไร่ ๔๕๔ ไร่ พื้นที่ทำสวน - ไร่	
ทิศเหนือ	ติดต่อกับ บ้านโนนคู่-สวนฝ้าย	
ทิศใต้	ติดต่อกับ บ้านนาเกษม หมู่ที่ ๑,๙	
ทิศตะวันออก	ติดต่อกับ บ้านหนองถาวร หมู่ที่ ๒	
ทิศตะวันตก	ติดต่อกับ บ้านศรีอรุณ หมู่ที่ ๑๐	
	ระยะทางห่างจากอำเภอโดยห่างจากอำเภอทุ่งศรีอุดมระยะห่าง ๕ กม.	

๕. บ้านโนนใหญ่ หมู่ที่ ๕

การจัดตั้งหมู่บ้านว่า บ้านโนนใหญ่ สันนิษฐานว่าตั้งชื่อตามสภาพพื้นที่ เพราะมีบริเวณที่ตั้ง เป็นที่เนินสูงและเป็นที่ราบขนาดใหญ่มากอยู่กลางป่าดงดิบ เมื่อผู้ก่อตั้งหมู่บ้านมาปลูกสร้างบ้านเรือนอยู่อาศัยครั้งแรกในบริเวณดังกล่าวจึงเรียกหมู่บ้านว่า “บ้านโนนใหญ่”

อาชีพหลัก	(๑) ทำนา	จำนวน ๑๔๘ ครัวเรือน
	(๒) รับจ้างทั่วไป	จำนวน ๑๔ ครัวเรือน
	(๓) ค้าขาย	จำนวน ๖ ครัวเรือน
อาชีพเสริม	(๑) ปลูกมันสำปะหลัง	จำนวน ๒๘ ครัวเรือน
	(๒) ปลูกยางพารา	จำนวน ๗๐ ครัวเรือน
	(๓) เลี้ยงโค - กระบือ	จำนวน ๑๘ ครัวเรือน
	(๔) เลี้ยงหมู	จำนวน ๔ ครัวเรือน
	(๕) เลี้ยงเป็ด - ไก่พันธุ์พื้นเมือง	จำนวน ๔๘ ครัวเรือน
	- พื้นที่อยู่อาศัย ๔๒๐ ไร่ พื้นที่ทำการเกษตร ๒,๒๖๐ ไร่ ทำนาปีละ ๑ ครั้ง	
	- พื้นที่ทำนา ๑,๕๖๐ ไร่ พื้นที่ทำไร่มันสำปะหลัง ๕๐ ไร่ พื้นที่ทำสวนยางพารา ๖๕๐ ไร่	
ทิศเหนือ	ติดต่อกับ บ้านโนนกลาง หมู่ที่ ๘	
ทิศใต้	ติดต่อกับ บ้านน้อยพัฒนา หมู่ที่ ๗	
ทิศตะวันออก	ติดต่อกับ บ้านนาอุดม	
ทิศตะวันตก	ติดต่อกับ บ้านนาเกษม หมู่ที่ ๙	
	ระยะทางห่างจากอำเภอทุ่งศรีอุดม ๗ กิโลเมตร	

๖. บ้านโนนสว่าง หมู่ที่ ๖

บ้านโนนสว่าง ตำบลนาเกษม อำเภอทุ่งศรีอุดม จังหวัดอุบลราชธานี เดิมชื่อบ้านหนองบักแฉวหรือหนองหมากแฉว ซึ่งตั้งขึ้นตามสภาพพื้นที่เพราะบริเวณที่ตั้งหมู่บ้าน ในครั้งแรกอยู่ใกล้กับหนองน้ำที่ต้นหมากแฉวเกิดขึ้นเองตามธรรมชาติรายล้อมอยู่เป็นจำนวนมาก เมื่อขอจัดตั้งหมู่บ้านจึงเปลี่ยนชื่อเป็นบ้านโนนสว่าง ก่อตั้งเมื่อ พ.ศ. ๒๕๑๐ จัดตั้งเป็นหมู่บ้านเมื่อวันที่ ๑๑ กรกฎาคม ๒๕๒๑ ขึ้นกับตำบลแก้ง อำเภอเดชอุดม

อาชีพหลัก	(๑) ทำนา	จำนวน	๕๐	ครัวเรือน
	(๒) ค้าขาย	จำนวน	๓	ครัวเรือน
อาชีพเสริม	(๑) ปลูกมันสำปะหลัง	จำนวน	๑๐	ครัวเรือน
	(๒) ปลูกยาพารา	จำนวน	๒๙	ครัวเรือน
	- พื้นที่อยู่อาศัย	๙๐ ไร่	พื้นที่ทำการเกษตร	๕๙๖ ไร่
			ทำนาปีละ	๑ ครั้ง
	- พื้นที่ทำนา	๓๓๓ ไร่	พื้นที่ทำไร่มันสำปะหลัง	๒๕ ไร่
			พื้นที่ทำสวนยางพารา	๒๔๐ ไร่
ทิศเหนือ	ติดต่อกับ ตำบลสมสะอาด			
ทิศใต้	ติดต่อกับ บ้านโนนใหญ่ หมู่ที่ ๕			
ทิศตะวันออก	ติดต่อกับ ตำบลโนนสมบูรณ์			
ทิศตะวันตก	ติดต่อกับ บ้านหนองถาวร หมู่ที่ ๒			
	ระยะทางห่างจากอำเภอทุ่งศรีอุดม ๑๓ กิโลเมตร			

๗. บ้านน้อยพัฒนา หมู่ที่ ๗

เมื่อประมาณ พ.ศ. ๒๕๑๘ ชาวบ้านพลับแล้ง ตำบลสำโรง อำเภอสำโรง และชาวบ้านอำเภอดงขุดม ได้อพยพเข้ามาซื้อที่ดินและจับจองที่ดินทำกิน บริเวณชายป่าดงนาแก ด้านทางทิศเหนือของลำห้วยสำราญ ซึ่งสภาพเป็นที่ราบลุ่มชายป่า กอปรกับมีหนองน้ำให้ความอุดมสมบูรณ์เหมาะแก่การทำนาและปลูกสร้างบ้านเรือนที่อยู่อาศัย ต่อมานายช้อน กัญญาพันธ์ ได้บริจาคที่ดินให้เพื่อนบ้านเพื่อปลูกสร้างบ้านเรือนอยู่อาศัย จนมีชาวบ้านจากหมู่บ้านใกล้เคียงและหมู่บ้านต่าง ๆ อพยพเข้ามาอยู่มากขึ้น จึงขอจัดตั้งหมู่บ้านชื่อว่าบ้านหนองหว้า ตามชื่อหนองน้ำที่อยู่ทางทิศใต้ของหมู่บ้าน ขึ้นกับตำบลแก้ง อำเภอดงขุดม แล้วเปลี่ยนชื่อหมู่บ้านใหม่ว่าบ้านน้อยพัฒนา ตำบลนาเกษม อำเภอทุ่งศรีอุดม จังหวัดอุบลราชธานี

อาชีพหลัก	(๑) ทำนา ข้าว	จำนวน	๕๐	ครัวเรือน
	(๒) ทำไร่	จำนวน	๓๒	ครัวเรือน
	(๓) ทำสวน	จำนวน	๒๐	ครัวเรือน
อาชีพเสริม	(๑) เลี้ยงสัตว์	จำนวน	๓๐	ครัวเรือน
	(๒) ทอเสื่อ	จำนวน	๑๑	ครัวเรือน
	(๓) จักสาน	จำนวน	๓	ครัวเรือน

- พื้นที่อยู่อาศัย ๓๐ ไร่
- พื้นที่ทำการเกษตร ๑,๐๐๐ ไร่
- พื้นที่ทำนาปีละ ๑ ครั้ง
- พื้นที่ทำไร่ ๕๕๐ ไร่
- พื้นที่ทำสวน ๒๕๐ ไร่
- พื้นที่ทำสวน ๒๐๐ ไร่

ทิศเหนือ	ติดต่อกับ บ้านโนนใหญ่ หมู่ที่ ๕			
ทิศใต้	ติดต่อกับ บ้านไฮตาก			
ทิศตะวันออก	ติดต่อกับ บ้านห้วยสำราญ			
ทิศตะวันตก	ติดต่อกับ บ้านนาเกษม หมู่ ๙			

ระยะทางห่างจากอำเภอทุ่งศรีอุดมระยะห่าง ๗ กม.

๘. บ้านโนนกลาง หมู่ที่ ๘

มูลเหตุการณตั้งชื่อหมู่บ้าน โนนกลาง ต.นาเกษม อ.ทุ่งศรีอุดม จ. อุบลฯ เดิมชาวบ้านเรียกว่าบ้านโนนหมาว้อ เรียกตามป้ายของรถโดยสารประจำทางคันแรกของหมู่บ้าน ซึ่งเขียนไว้ว่า “รถสาวหวัง บ้านโนนหมาว้อ”

อาชีพหลัก	(๑) ทำนา	จำนวน	๕๐	ครัวเรือน
	(๒) รับราชการ	จำนวน	๑	ครัวเรือน
	(๒) ค้าขาย	จำนวน	๒	ครัวเรือน

อาชีพลูก	(๑) ปลุกมันสำปะหลัง	จำนวน	๑๐	ครัวเรือน	
	(๒) ปลุกยาพารา	จำนวน	๑๒	ครัวเรือน	
	(๓) เลี้ยงสุกร	จำนวน	๔	ครัวเรือน	
- พื้นที่อยู่อาศัย	๓๐๐ ไร่	พื้นที่ทำการเกษตร	๑,๐๖๐ ไร่	ทำนาปีละ ๑ ครั้ง	
- พื้นที่ทำนา	๑,๐๐๐ ไร่	พื้นที่ทำไร่	๖๐ ไร่	พื้นที่ทำสวน	๓๐ ไร่
ทิศเหนือ	ติดต่อกับ	บ้านสวนฝ้าย			
ทิศใต้จรด	ติดต่อกับ	บ้านโนนใหญ่ หมู่ ๕			
ทิศตะวันออก	ติดต่อกับ	บ้านโนนสว่าง หมู่ ๖			
ทิศตะวันตก	ติดต่อกับ	บ้านหนองถาวร หมู่ ๒			

ระยะทางห่างจากอำเภอทุ่งศรีอุดม โดยประมาณระยะห่าง ๗ กิโลเมตร

๙. บ้านนาเกษม หมู่ที่ ๙

บ้านนาเกษม หมู่ที่ ๙ แยกออกจากบ้านนาเกษม หมู่ที่ ๑ มาเริ่มจัดตั้งเมื่อปี พ.ศ. ๒๕๓๕ ชื่อ บ้านนาเกษม หมู่ที่ ๙

อาชีพลูก	(๑) ทำนา	จำนวน	๑๓๖	ครัวเรือน	
	(๒) รับจ้างทั่วไป	จำนวน	๔	ครัวเรือน	
	(๓) ค้าขาย	จำนวน	๔	ครัวเรือน	
อาชีพลูก	(๑) ปลุกข้าวโพด	จำนวน	๑๔	ครัวเรือน	
	(๒) ปลุกมันสำปะหลัง	จำนวน	๑๕	ครัวเรือน	
	(๓) ปลุกยาพารา	จำนวน	๔๒	ครัวเรือน	
	(๔) เลี้ยงโค - กระบือ	จำนวน	๒๓	ครัวเรือน	
	(๕) เลี้ยงหมู	จำนวน	๕	ครัวเรือน	
	(๖) เลี้ยงเป็ด - ไก่พันธุ์พื้นเมือง	จำนวน	๒๒	ครัวเรือน	
- พื้นที่อยู่อาศัย	๑๒๐ ไร่	พื้นที่ทำการเกษตร	๒,๒๖๐ ไร่	ทำนาปีละ ๑ ครั้ง	
- พื้นที่ทำนา	๑,๕๐๐ ไร่	พื้นที่ทำไร่มันสำปะหลัง	๓๔๐ ไร่	พื้นที่ทำสวนยางพารา	๔๒๐ ไร่
ทิศเหนือ	ติดต่อกับ	บ้านนาเจริญ หมู่ที่ ๔			
ทิศใต้	ติดต่อกับ	บ้านทุ่งช้าง			
ทิศตะวันออก	ติดต่อกับ	บ้านโนนใหญ่ หมู่ที่ ๕			
ทิศตะวันตก	ติดต่อกับ	บ้านนาเกษม ม.๑			

ระยะทางห่างจากอำเภอทุ่งศรีอุดม ๕ กิโลเมตร

๑๐. บ้านศรีอรุณ หมู่ที่ ๑๐

บ้านศรีอรุณ หมู่ที่ ๑๐ แยกออกจากบ้านโคกชำแระ ตำบลโคกชำแระ

อาชีพลูก	(๑) ทำนา	จำนวน	๔๖	ครัวเรือน
	(๒) ค้าขาย	จำนวน	๒	ครัวเรือน
อาชีพลูก	(๑) ปลุกมันสำปะหลัง	จำนวน	๓๒	ครัวเรือน
	(๒) ปลุกยาพารา	จำนวน	๒๕	ครัวเรือน
	(๓) เลี้ยงโค - กระบือ	จำนวน	๑๐	ครัวเรือน
	(๔) เลี้ยงเป็ด - ไก่พันธุ์พื้นเมือง	จำนวน	๓๙	ครัวเรือน
- พื้นที่อยู่อาศัย	๑๒๐ ไร่	พื้นที่ทำการเกษตร	๒,๓๘๐ ไร่	ทำนาปีละ ๑ ครั้ง
- พื้นที่ทำนา	๑,๘๕๐ ไร่	พื้นที่ทำไร่	๕๓๐ ไร่	พื้นที่ทำสวน - ไร่

ทิศเหนือ	ติดต่อกับ ตำบลหนองอ้อม
ทิศใต้	ติดต่อกับ บ้านศรีเมือง หมู่ที่ ๑๑
ทิศตะวันออก	ติดต่อกับ บ้านนาเกษม หมู่ที่ ๑
ทิศตะวันตก	ติดต่อกับ ตำบลโคกชำแระ
ระยะทางห่างจากอำเภอทุ่งศรีอุดม ๕๐๐ เมตร	

๑๑. บ้านศรีเมือง หมู่ที่ ๑๑

บ้านศรีเมือง เดิมเป็นหมู่บ้านโนนสนาม หมู่ที่ ๓ ตำบลนาเกษม ต่อมาเมื่อ ปี พ.ศ. ๒๕๔๑ ได้มีการแบ่งแยกหมู่บ้านออกจากบ้านโนนสนาม ที่มาของชื่อบ้านศรีเมือง เพราะ อยู่ใกล้กับตัวอำเภอ อำเภอทุ่งศรีอุดม อนาคตหมู่บ้านจะต้องเจริญพัฒนาเป็นเมือง จึงตั้งชื่อบ้านว่า “บ้านศรีเมือง”

อาชีพหลัก	(๑) ทำนา	จำนวน	๔๖	ครัวเรือน
	(๒) ค้าขาย	จำนวน	๒	ครัวเรือน
อาชีพเสริม	(๑) ปลูกมันสำปะหลัง	จำนวน	๓๒	ครัวเรือน
	(๒) ปลูกยาพารา	จำนวน	๒๕	ครัวเรือน
	(๓) เลี้ยงโค - กระบือ	จำนวน	๑๐	ครัวเรือน
	(๔) เลี้ยงเป็ด - ไก่พันธุ์พื้นเมือง	จำนวน	๓๙	ครัวเรือน

- พื้นที่อยู่อาศัย ๑๒๐ ไร่ พื้นที่ทำการเกษตร ๒,๓๘๐ ไร่ ทำนาปีละ ๑ ครั้ง

- พื้นที่ทำนา ๑,๘๕๐ ไร่ พื้นที่ทำไร่ ๕๓๐ ไร่ พื้นที่ทำสวน - ไร่

ทิศเหนือ	ติดต่อกับ บ้านศรีอรุณ หมู่ที่ ๑๐
ทิศใต้	ติดต่อกับ บ้านทุ่งช้าง
ทิศตะวันออก	ติดต่อกับ บ้านนาเกษม หมู่ที่ ๑
ทิศตะวันตก	ติดต่อกับ บ้านโนนสนาม หมู่ที่ ๓
ระยะทางห่างจากอำเภอทุ่งศรีอุดม ๙๐๐ เมตร	

๗.๒ ข้อมูลด้านการเกษตร

ในปัจจุบันประชากรของตำบลนาเกษมส่วนใหญ่ ประกอบอาชีพทางการเกษตร ผลผลิตทางการเกษตรที่สำคัญ ได้แก่ การทำนา ทำไร่ ทำสวน โดยใช้พื้นที่ทำการเกษตรประมาณ ดังนี้

๑. พื้นที่นา ๑๙,๔๐๐ ไร่
๒. พื้นที่พืชไร่ ๔,๓๔๗ ไร่
๓. พื้นที่สวน ๘๘ ไร่

พืชที่สำคัญส่วนใหญ่ ได้แก่ มันสำปะหลัง ข้าว ยางพารา เป็นต้น

๗.๓ ข้อมูลด้านแหล่งน้ำทางการเกษตร

ตำบลนาเกษม มีลักษณะเป็นพื้นที่ราบลุ่ม มีลำห้วยไหลผ่านหลายสาย ราษฎรในตำบลสามารถใช้ประโยชน์ในด้านการเกษตร การปศุสัตว์ เป็นแหล่งเพาะพันธุ์สัตว์น้ำและเป็นแหล่งอาหารของราษฎรในตำบล ตำบลนาเกษมมีลำห้วยไหลผ่าน จำนวน ๔ สาย ได้แก่

๑. ลำห้วยกันตวัด ไหลผ่านบ้านนาเกษม หมู่ที่ ๑
๒. ลำห้วยชำแระ ไหลผ่านบ้านโนนสนาม หมู่ที่ ๓ บ้านศรีอรุณ หมู่ที่ ๑๐ บ้านนาเกษม หมู่ที่ ๑ บ้านเขตรระหว่างตำบลโคกชำแระกับตำบลนาเกษม
๓. ลำห้วยพานตูด ไหลผ่านบ้านน้อยพัฒนา หมู่ที่ ๗ เป็นลำห้วยกั้นอาณาเขตรหว่างตำบลกุดเรือ ,ตำบลแก้งและตำบลนาเกษม

๔. ลำห้วยอารีย์ ไหลผ่านบ้านนาเจริญ หมู่ที่ ๔, บ้านหนองถาวร หมู่ที่ ๒ บ้านโนนสว่าง หมู่ที่ ๖ , เป็นลำห้วยกั้นอาณาเขตระหว่างตำบลนาเกษม, ตำบลสมสะอาด และตำบลโนนสมบูรณ์

๕. ลำห้วยฮ่องไริ่ ไหลผ่านบ้านโนนสว่าง หมู่ที่ ๖ เป็นลำห้วยกั้นอาณาเขตระหว่างตำบลนาเกษมกับตำบลโนนสมบูรณ์

๗.๔ ข้อมูลด้านแหล่งน้ำกินน้ำใช้

ปัจจุบันการประปาภายในตำบลนาเกษม เป็นหมู่บ้านรับผิดชอบในการบริหารจัดการโดยใช้น้ำจากการขุดเจาะบ่อบาดาล เพื่อสูบน้ำในการการประปาหมู่บ้าน ทำให้น้ำไม่เพียงพอต่อการอุปโภคบริโภค

๘. ศาสนา ประเพณี วัฒนธรรม

๘.๑ การนับถือศาสนา

ประชาชนในตำบลนาเกษมส่วนใหญ่นับถือศาสนาพุทธ (๑๐๐%) มีวัด จำนวน ๗ แห่ง วัดนอกจากจะเป็นศูนย์รวมจิตใจของประชาชนในท้องถิ่นแล้วยังเป็นสถานที่ในการประกอบพิธีกรรมทางศาสนาและจัดกิจกรรมประเพณีต่างๆ ในหมู่บ้าน

๘.๒ ประเพณีและงานประจำปี

วัฒนธรรม ชุมชนในเขตตำบลนาเกษม มีขนบธรรมเนียมประเพณีและวัฒนธรรมท้องถิ่นที่ดั้งเดิม ปฏิบัติสืบต่อกันมาเป็นประจำทุกปี ดังนี้

ตารางสรุปประเพณีและวัฒนธรรมที่สำคัญในท้องถิ่น

ลำดับ	เดือน	บุญประเพณีที่จัดขึ้นในแต่ละเดือน	ลักษณะของกิจกรรมและความสำคัญของแต่ละประเพณี
๑	เดือนสี่	บุญพระเวสสันดรหรือบุญมหาชาติประจำปี	- กล่าวถึงองค์พระสัมมาสัมพุทธเจ้าได้เสวยชาติเป็นเวสสันดรชาดกในชาติสุดท้ายก่อนเกิดเป็นพระพุทเจ้า ชาวบ้านร่วมกันฟังพระธรรมเทศนา ซึ่งมี ๑๓ กัณฑ์ มีพระคาถา ๑,๐๐๐ พระคาถา และต้องเทศน์ให้เสร็จภายในวันเดียว
๒	เดือนห้า	บุญประเพณีสงกรานต์	- เป็นวันกตัญญู เมื่อถึงวันที่ ๑๓ เมษายนของทุกปี ในช่วงเช้าชาวบ้านจะร่วมกันทำบุญตักบาตรที่วัดและร่วมกันสงน้ำพระพุทธรูป สงน้ำพระสงฆ์และรดน้ำขอพรผู้สูงอายุในหมู่บ้าน
๓	เดือนหก	บุญบั้งไฟ	- ประชาชน ภาครัฐและภาคเอกชนในตำบลหัวเรือ ร่วมกันจัดงานประเพณีบุญบั้งไฟขึ้นอย่างยิ่งใหญ่ เพื่อให้เป็นงานการท่องเที่ยวของตำบล ในงานมีการจัดกิจกรรมมากมาย อาทิ การแข่งขันพ่อน้ำ การประกวดบั้งไฟสวยงาม การแข่งขันเลี้ยงกลองใหญ่ เป็นต้น ในวันรุ่งขึ้นจะมีการแข่งขันจุดบั้งไฟขึ้นสูง

ลำดับ	เดือน	บุญประเพณีที่จัดขึ้นในแต่ละเดือน	ลักษณะของกิจกรรมและความสำคัญของแต่ละประเพณี
๔	เดือนแปด	บุญเข้าพรรษาและวันอาสาฬหบูชา	<ul style="list-style-type: none"> - สืบเนื่องมาจากสมัยพุทธกาล พระพุทธเจ้าทรงจำกัดพระภิกษุจำพรรษาเฉพาะในเขตวัดเท่านั้น ไม่ให้รุดงค์ไปพักค้างคืนนอกเขต เป็นเวลา ๓ เดือน และในวันอาสาฬหบูชา ตรงกับวันขึ้น ๑๕ ค่ำ เดือน ๘ เป็นวันสำคัญทางพระพุทธศาสนา คือ ไตรสรณะครบสามองค์ ซึ่งชาวบ้านจะร่วมกันเวียนเทียนที่วัดในตอนเย็น - กิจกรรมสำคัญในเทศกาลเข้าพรรษา ตำบลหัวเรือจัดให้แต่ละหมู่บ้านมีการแข่งขันการ ขับร้องสรภัญญะเพื่ออนุรักษ์ประเพณีและ วัฒนธรรมที่ดั้งเดิมให้สืบไป
๕	เดือนเก้า	บุญข้าวประดับดิน	<ul style="list-style-type: none"> - คนโบราณเรียกกันอีกอย่างหนึ่งว่า เดือนดับหรือสิ้นเดือน ชาวบ้านได้จัดเตรียมข้าวปลา อาหารเพื่อไปทำบุญตักบาตรและอุทิศส่วนกุศลให้บรรพบุรุษที่ล่วงลับและได้จัดอาหารคาวหวานทุกอย่างลงในใบตองที่เย็บติดกันสองห่อ เรียกว่าห่อข้าวน้อย พอถึงเวลาประมาณ ๐๔.๐๐ น. พระสงฆ์จะตีกลองสัญญาณโบราณ เรียกว่า ตีกลองศึก ชาวบ้านพากันนำห่อข้าวน้อยไปแจกจ่ายห้อยไว้ตามกิ่งไม้และกำแพงวัด
๖	เดือนสิบ	บุญข้าวสาก	<ul style="list-style-type: none"> - เมื่อถึงวันขึ้น ๑๕ ค่ำ เดือน ๑๐ ชาวบ้านได้จัดข้าวปลาอาหารพร้อมคาวหวานลงในตองกล้วยที่เย็บติดกันสองห่อ และนำไปอุทิศส่วนกุศลให้บรรพบุรุษที่อยู่ตามหัวไร่ ปลายนาเพื่อจัดเลี้ยงผีตาแฮก
๗	เดือนสิบเอ็ด	บุญออกพรรษาและประเพณีปราสาทผึ้ง	<ul style="list-style-type: none"> - พระสงฆ์เดินธุดงค์วิปัสสนาไปตามสถานที่ต่างๆ ได้โดยไม่เป็นอาบัติ - ประเพณีปราสาทผึ้งนิยมทำกันหลังจากเทศกาลออกพรรษา เพื่ออุทิศส่วนกุศลให้บรรพบุรุษที่ล่วงลับและเชื่อกันว่าถ้าทำในช่วงหลังเทศกาลออกพรรษาจะได้บุญกุศลมาก
๘	เดือนสิบสอง	บุญกฐิน	<ul style="list-style-type: none"> - การทำบุญกฐินเริ่มทำกันตั้งแต่วันแรม ๑ ค่ำ เดือน ๑๑ - ขึ้น ๑๕ ค่ำ เดือน ๑๒ การทำบุญกฐินถือว่าได้บุญกุศลมาก

๘.๓ ภูมิปัญญาท้องถิ่น ภาษาถิ่น

ภูมิปัญญาท้องถิ่น ประชาชนในเขตตำบลนาเกษม ได้อนุรักษ์ภูมิปัญญาท้องถิ่น ได้แก่ วิธีการทำเครื่องจักสานใช้สำหรับในครัวเรือน วิธีการเลี้ยงไหมและการทอผ้าไหม วิธีการทอเสื่อจากต้นกก และวิธีการจับปลาธรรมชาติ

ภาษาถิ่น ประชากร ๑๐๐% พูด ภาษาอีสาน

๘.๔ สินค้าพื้นเมืองและของที่ระลึก

ประชาชนในเขตตำบลนาเกษมได้ผลิตของใช้พื้นเมืองขึ้นใช้ในครัวเรือนและเหลือเอาไว้จำหน่ายบ้าง ได้แก่ เสื่อที่ทอจากต้นกก ผ้าทอลายซิด เครื่องจักรสานที่ทำจากไม้ไผ่

๙. ทรัพยากรธรรมชาติ

๙.๑ น้ำ ตำบลนาเกษม มีลักษณะเป็นพื้นที่ราบลุ่ม มีลำห้วยไหลผ่านหลายสาย ราษฎรในตำบลสามารถใช้ประโยชน์ในด้านการเกษตร การปศุสัตว์ เป็นแหล่งเพาะพันธุ์สัตว์น้ำและเป็นแหล่งอาหารของราษฎรในตำบลนาเกษม ตำบลนาเกษมมีลำห้วยไหลผ่าน จำนวน ๔ สาย ได้แก่

๑.ลำห้วยกันตวัด ไหลผ่านบ้านนาเกษม หมู่ที่ ๑

๒.ลำห้วยชำระ ไหลผ่านบ้านโนนสนาม หมู่ที่ ๓ บ้านศรีอรุณ หมู่ที่ ๑๐ บ้านนาเกษม หมู่ที่ ๑ บ้านเขตรระหว่างตำบลโคกชำระกับตำบลนาเกษม

๓.ลำห้วยพานตุต ไหลผ่านบ้านน้อยพัฒนาหมู่ที่ ๗ เป็นลำห้วยกั้นอาณาเขตรหว่างตำบลกุดเรือ ,ตำบลแก้งและตำบลนาเกษม

๔.ลำห้วยอารีย์ ไหลผ่านบ้านนาเจริญ หมู่ที่ ๔,บ้านหนองถาวร หมู่ที่ ๒ บ้านโนนสว่าง หมู่ที่ ๖ , เป็นลำห้วยกั้นอาณาเขตรหว่างตำบลนาเกษม , ตำบลสมสะอาด และตำบลโนนสมบูรณ์

๕.ลำห้วยฮ่องไร่ ไหลผ่านบ้านโนนสว่าง หมู่ที่ ๖ เป็นลำห้วยกั้นอาณาเขตรหว่างตำบลนาเกษมกับตำบลโนนสมบูรณ์

นอกจากนี้ ตำบลนาเกษมยังมีแหล่งน้ำสาธารณะซึ่งเป็นแหล่งน้ำที่ชาวบ้านใช้ประโยชน์ร่วมกันในหมู่บ้าน จำนวน ๒ แห่ง ได้แก่

ลำดับที่	ชื่อแหล่งน้ำ	สถานที่ตั้ง
๑	หนองเอียนดอน	บ้านหนองถาวร หมู่ที่ ๒
๒	หนองตลาด	บ้านนาเกษม หมู่ที่ ๙
๓	ห้วยชำระ	บ้านโนนสนาม ม.๓ บ้านศรีเมือง ม.๑๑ บ้านศรีอรุณ ม.๑๐
๔	ห้วยกันตวัด	บ้านนาเกษม ม.๑
๕	ห้วยพรานตุต	บ้านน้อยพัฒนา ม.๗

-บ่อบาดาลเพื่อการเกษตร จำนวน ๒๙๘ บ่อ

๙.๒ ป่าไม้ ในเขตตำบลนาเกษมไม่มีป่าไม้

๙.๓ ภูเขา ในเขตตำบลนาเกษมไม่มีภูเขา

๙.๔ คุณภาพของทรัพยากรธรรมชาติ

ในพื้นที่ของตำบลนาเกษมส่วนมากเป็นพื้นที่สำหรับเพาะปลูกทำการเกษตร ที่อยู่อาศัย ร้านค้า ตามลำดับ และมีพื้นที่เพียงเล็กน้อยที่เป็นพื้นที่สาธารณะ ทรัพยากรธรรมชาติในพื้นที่ ได้แก่ ดิน น้ำ ต้นไม้ อากาศ ที่ไม่มีมลพิษ ปัญหาคือ เนื่องจากว่าพื้นที่บางส่วนเป็นดินเค็ม น้ำใต้ดินก็เค็ม หรือไม่ก็เป็นน้ำกร่อย ไม่สามารถที่จะนำน้ำจากใต้ดินมาใช้ในการอุปโภค-บริโภคได้ได้ ต้องอาศัยน้ำดิบจากแหล่งอื่น และน้ำฝน น้ำในการเกษตรก็ต้องรอฤดูฝน มีแหล่งน้ำใช้ในการเกษตรไม่เพียงพอ ปัญหาคือยังไม่สามารถหาแหล่งน้ำสำหรับการเกษตรได้เพิ่มขึ้น การแก้ไข ปัญหา องค์การบริหารส่วนตำบลนาเกษมได้จัดทำโครงการเพื่อแก้ปัญหาให้กับประชาชนและเป็นไปตามความต้องการของประชาชน เช่น โครงการปลูกต้นไม้ในวันสำคัญต่างๆ ในพื้นที่ของตนเองและที่สาธารณะ ฯลฯ

ส่วนที่ ๒

ยุทธศาสตร์การพัฒนากองครักษ์ส่วนท้องถิ่น

๑. ความสัมพันธ์ระหว่างแผนพัฒนาระดับมหภาค

๑.๑ แผนยุทธศาสตร์ชาติ ๒๐ ปี

วิสัยทัศน์ประเทศไทย

“ประเทศไทยมีความมั่นคง มั่งคั่ง ยั่งยืน เป็นประเทศพัฒนาแล้ว
ด้วยการพัฒนาตามหลักปรัชญาของเศรษฐกิจพอเพียง”

หรือเป็นคติพจน์ประจำชาติว่า “มั่นคง มั่งคั่ง ยั่งยืน” ทั้งนี้วิสัยทัศน์ดังกล่าวจะต้องสนองตอบต่อผลประโยชน์แห่งชาติ อันได้แก่ การมีเอกราช อธิปไตย และบูรณภาพแห่งเขตอำนาจรัฐ การดำรงอยู่อย่างมั่นคง ยั่งยืนของสถาบันหลักของชาติ การดำรงอยู่อย่างมั่นคงของชาติและประชาชนจากภัยคุกคามทุกรูปแบบ การอยู่ร่วมกันในชาติอย่างสันติสุขเป็นปึกแผ่นมีความมั่นคงทางสังคมท่ามกลางพหุสังคมและการมีเกียรติและศักดิ์ศรีของความเป็นมนุษย์ ความเจริญเติบโตของชาติความเป็นธรรมและความอยู่ดีมีสุขของประชาชน ความยั่งยืนของฐานทรัพยากรธรรมชาติสิ่งแวดล้อม ความมั่นคงทางพลังงานและอาหารความสามารถในการรักษาผลประโยชน์ของชาติภายใต้การเปลี่ยนแปลงของสภาวะแวดล้อมระหว่างประเทศและการอยู่ร่วมกันอย่างสันติประสานสอดคล้องกัน ด้านความมั่นคงในประชาคมอาเซียนและประชาคมโลกอย่างมีเกียรติและศักดิ์ศรีไม่เป็นภาระของโลกและสามารถเกื้อกูลประเทศที่มีศักยภาพทางเศรษฐกิจที่ต่ำกว่า

ในการที่จะบรรลุวิสัยทัศน์และทำให้ประเทศไทยพัฒนาไปสู่อนาคตที่พึงประสงค์นั้น จำเป็นจะต้องมีการวางแผนและกำหนดยุทธศาสตร์การพัฒนาระยะยาว และกำหนดแนวทางการพัฒนาของทุกภาคส่วนให้ขับเคลื่อนไปในทิศทางเดียวกัน ดังนั้น จึงจำเป็นต้องกำหนดยุทธศาสตร์ชาติในระยะยาว เพื่อถ่ายทอดแนวทางการพัฒนาสู่การปฏิบัติในแต่ละช่วงเวลาอย่างต่อเนื่องและมีการบูรณาการ และสร้างความเข้าใจถึงอนาคตของประเทศไทยร่วมกัน และเกิดการรวมพลังของทุกภาคส่วนในสังคมทั้งประชาชน เอกชน ประชาสังคมในการขับเคลื่อนการพัฒนาเพื่อการสร้างและรักษาไว้ซึ่งผลประโยชน์แห่งชาติและบรรลุวิสัยทัศน์ “ประเทศไทยมีความมั่นคง มั่งคั่ง ยั่งยืนเป็นประเทศพัฒนาแล้ว ด้วยการพัฒนาตามหลักปรัชญาของเศรษฐกิจพอเพียง” หรือคติพจน์ประจำชาติ “มั่นคง มั่งคั่ง ยั่งยืน” เพื่อให้ประเทศมีขีดความสามารถในการแข่งขัน มีรายได้สูงอยู่ในกลุ่มประเทศพัฒนาแล้ว คนไทยมีความสุข อยู่ดี กินดี สังคมมีความมั่นคงเสมอภาคและเป็นธรรม ซึ่งยุทธศาสตร์ชาติที่จะใช้เป็นกรอบแนวทางการพัฒนาในระยะ ๒๐ ปีต่อจากนี้ไป จะประกอบด้วย ๖ ยุทธศาสตร์ ได้แก่

- (๑) ยุทธศาสตร์ด้านความมั่นคง
- (๒) ยุทธศาสตร์ด้านการสร้างความสามารถในการแข่งขัน
- (๓) ยุทธศาสตร์การพัฒนาและเสริมสร้างศักยภาพคน
- (๔) ยุทธศาสตร์ด้านการสร้างโอกาสความเสมอภาคและเท่าเทียมกันทางสังคม
- (๕) ยุทธศาสตร์ด้านการสร้างการเติบโตบนคุณภาพชีวิตที่เป็นมิตรกับสิ่งแวดล้อม

(๖) ยุทธศาสตร์ด้านการปรับสมดุลและพัฒนาระบบการบริหารจัดการภาครัฐ โดยมีสาระสำคัญของแต่ละยุทธศาสตร์ สรุปได้ ดังนี้

๑.๑. ยุทธศาสตร์ด้านความมั่นคง มีเป้าหมายทั้งในการสร้างเสถียรภาพภายในประเทศและช่วยลดและป้องกันภัยคุกคามจากภายนอก รวมทั้งสร้างความเชื่อมั่นในกลุ่มประเทศอาเซียนและประชาคมโลกที่มีต่อประเทศไทย กรอบแนวทางที่ต้องให้ความสำคัญ อาทิ

(๑) การเสริมสร้างความมั่นคงของสถาบันหลักและการปกครองระบอบประชาธิปไตยอันมีพระมหากษัตริย์ทรงเป็นประมุข

(๒) การปฏิรูปกลไกการบริหารประเทศและพัฒนาความมั่นคงทางการเมือง ขจัดคอร์รัปชัน สร้างความเชื่อมั่นในกระบวนการยุติธรรม

(๓) การรักษาความมั่นคงภายในและความสงบเรียบร้อยภายใน ตลอดจนการบริหารจัดการความมั่นคงชายแดนและชายฝั่งทะเล

(๔) การพัฒนาระบบ กลไก มาตรการและความร่วมมือระหว่างประเทศทุกระดับ และรักษาดุลยภาพความสัมพันธ์กับประเทศมหาอำนาจ เพื่อป้องกันและแก้ไขปัญหาความมั่นคงรูปแบบใหม่

(๕) การพัฒนาเสริมสร้างศักยภาพการผนึกกำลังป้องกันประเทศ การรักษาความสงบเรียบร้อยภายในประเทศสร้างความร่วมมือกับประเทศเพื่อนบ้านและมิตรประเทศ

(๖) การพัฒนาระบบการเตรียมพร้อมแห่งชาติและระบบบริหารจัดการภัยพิบัติ รักษาความมั่นคงของฐานทรัพยากรธรรมชาติสิ่งแวดล้อม

(๗) การปรับกระบวนการทำงานของกลไกที่เกี่ยวข้องจากแนวตั้งสู่แนวระนาบมากขึ้น

๑.๒ ยุทธศาสตร์ด้านการสร้างความสามารถในการแข่งขัน เพื่อให้ประเทศไทยสามารถพัฒนาไปสู่การเป็นประเทศพัฒนาแล้ว ซึ่งจำเป็นต้องยกระดับผลิตภาพการผลิตและการใช้นวัตกรรมในการเพิ่มความสามารถในการแข่งขันและการพัฒนาอย่างยั่งยืนทั้งในสาขาอุตสาหกรรม เกษตรและบริการ การสร้างความมั่นคงและปลอดภัยด้านอาหาร การเพิ่มขีดความสามารถทางการค้าและการเป็นผู้ประกอบการ รวมทั้งการพัฒนาฐานเศรษฐกิจแห่งอนาคต ทั้งนี้ ภายใต้กรอบการปฏิรูปและพัฒนาปัจจัยเชิงยุทธศาสตร์ทุกด้าน อันได้แก่ โครงสร้างพื้นฐานและระบบโลจิสติกส์ วิทยาศาสตร์ เทคโนโลยีและนวัตกรรม การพัฒนาทุนมนุษย์ และการบริหารจัดการทั้งในภาครัฐและภาคธุรกิจเอกชน กรอบแนวทางที่ต้องให้ความสำคัญ อาทิ

(๑) การพัฒนาสมรรถนะทางเศรษฐกิจ ได้แก่การรักษาเสถียรภาพเศรษฐกิจและสร้างความเชื่อมั่น การส่งเสริมการค้าและการลงทุนที่อยู่บนการแข่งขันที่เป็นธรรมและรับผิดชอบต่อสังคม ตลอดจนการพัฒนาประเทศสู่ความเป็นชาติการค้าเพื่อให้ได้ประโยชน์จากห่วงโซ่มูลค่าในภูมิภาค และเป็นการยกระดับไปสู่ส่วนบนของห่วงโซ่มูลค่ามากขึ้น

(๒) การพัฒนาภาคการผลิตและบริการ บนฐานของการพัฒนานวัตกรรมและมีความเป็นมิตรต่อสิ่งแวดล้อม โดยมีการใช้ดิจิทัลและการค้าที่เข้มข้นเพื่อสร้างมูลค่าเพิ่มและขยายกิจกรรมการผลิตและบริการ โดยมุ่งสู่ความเป็นเลิศในระดับโลกและในระดับภูมิภาคในอุตสาหกรรมหลายสาขา และในภาคบริการที่หลากหลายตามรูปแบบการดำเนินชีวิตและการดำเนินธุรกิจที่เปลี่ยนไป รวมทั้งเป็นแหล่งอาหารคุณภาพ สะอาดและปลอดภัยของโลก

- ภาคเกษตร โดยเสริมสร้างฐานการผลิตให้เข้มแข็งและยั่งยืน เพิ่มขีดความสามารถในการแข่งขันของภาคเกษตรส่งเสริมเกษตรกรรายย่อยให้ปรับไปสู่การทำเกษตรยั่งยืนที่เป็นมิตรกับสิ่งแวดล้อมและรวมกลุ่มเกษตรกรในการพัฒนาอาชีพที่เข้มแข็ง และการพัฒนาสินค้าเกษตรที่มีศักยภาพและอาหารคุณภาพ สะอาด และปลอดภัย

- ภาคอุตสาหกรรม โดยพัฒนาอุตสาหกรรมศักยภาพ ยกระดับการพัฒนาอุตสาหกรรมปัจจุบันที่มีศักยภาพสูง และพัฒนาอุตสาหกรรมอนาคตที่มีศักยภาพ โดยการใช้ดิจิทัลและการเข้ามาเพิ่มมูลค่าและยกระดับห่วงโซ่มูลค่าในระดับสูงขึ้น

- ภาคบริการ โดยขยายฐานการบริการให้มีความหลากหลาย มีความเป็นเลิศ และเป็นมิตรต่อสิ่งแวดล้อม โดยการยกระดับบริการที่เป็นฐานรายได้เดิม เช่น การท่องเที่ยว และพัฒนาให้ประเทศไทยเป็นศูนย์กลางการให้บริการสุขภาพ ธุรกิจบริการด้านการเงินและธุรกิจบริการที่มีศักยภาพอื่นๆ เป็นต้น

(๓) การพัฒนาผู้ประกอบการและเศรษฐกิจชุมชน พัฒนาทักษะผู้ประกอบการ ยกระดับผลิตภาพแรงงานและพัฒนาวิสาหกิจขนาดกลางและขนาดย่อม (SMEs) สู่สากล และพัฒนาวิสาหกิจชุมชนและสถาบันเกษตรกร

(๔) การพัฒนาพื้นที่เศรษฐกิจพิเศษและเมืองพัฒนาเขตเศรษฐกิจพิเศษชายแดน และพัฒนาระบบเมืองศูนย์กลางความเจริญ จัดระบบผังเมืองที่มีประสิทธิภาพและมีส่วนร่วม มีการจัดการสิ่งแวดล้อมเมือง และโครงสร้างพื้นฐานทางสังคมและเศรษฐกิจที่สอดคล้องกับศักยภาพ

(๕) การลงทุนพัฒนาโครงสร้างพื้นฐาน ในด้านการขนส่ง ด้านพลังงาน ระบบเทคโนโลยีสารสนเทศและการสื่อสารและการวิจัยและพัฒนา

(๖) การเชื่อมโยงกับภูมิภาคและเศรษฐกิจโลกสร้างความเป็นหุ้นส่วนการพัฒนา กับนานาชาติ ส่งเสริมความร่วมมือกับนานาชาติในการสร้างความมั่นคงด้านต่างๆ เพิ่มบทบาทของไทยในองค์กรระหว่างประเทศ รวมถึงสร้างองค์ความรู้ด้านการต่างประเทศ

๑.๓ ยุทธศาสตร์การพัฒนาและเสริมสร้างศักยภาพคน เพื่อพัฒนาคนและสังคมไทยให้เป็นรากฐานที่แข็งแกร่งของประเทศมีความพร้อมทางกาย ใจ สติปัญญา มีความเป็นสากล มีทักษะการคิดวิเคราะห์อย่างมีเหตุผล มีระเบียบวินัย เคารพกฎหมาย มีคุณธรรมจริยธรรม รู้คุณค่าความเป็นไทยมีครอบครัวที่มั่นคงกรอบแนวทางที่ต้องให้ความสำคัญ อาทิ

(๑) การพัฒนาศักยภาพคนตลอดช่วงชีวิตให้สนับสนุนการเจริญเติบโตของประเทศ

(๒) การยกระดับคุณภาพการศึกษาและการเรียนรู้ให้มีคุณภาพเท่าเทียมและทั่วถึง

(๓) การปลูกฝังระเบียบวินัย คุณธรรม จริยธรรมค่านิยมที่พึงประสงค์

(๔) การสร้างเสริมให้คนมีสุขภาวะที่ดี

(๕) การสร้างความอยู่ดีมีสุขของครอบครัวไทยเสริมสร้างบทบาทของสถาบันครอบครัวในการบ่มเพาะจิตใจให้เข้มแข็ง

๑.๔ ยุทธศาสตร์ด้านการสร้างโอกาสความเสมอภาคและเท่าเทียมกันทางสังคม เพื่อกระจายโอกาสการพัฒนาและสร้างความมั่นคงให้ทั่วถึง ลดความเหลื่อมล้ำไปสู่สังคมที่เสมอภาคและเป็นธรรมกรอบแนวทางที่ต้องให้ความสำคัญ อาทิ

- (๑) การสร้างความมั่นคงและการลดความเหลื่อมล้ำทางด้านเศรษฐกิจและสังคม
- (๒) การพัฒนาระบบบริการและระบบบริหารจัดการสุขภาพ
- (๓) การสร้างสภาพแวดล้อมและนวัตกรรมที่เอื้อต่อการดำรงชีวิตในสังคมสูงวัย
- (๔) การสร้างความเข้มแข็งของสถาบันทางสังคมทุนทางวัฒนธรรมและความเข้มแข็ง

ของชุมชน

- (๕) การพัฒนาการสื่อสารมวลชนให้เป็นกลไกในการสนับสนุนการพัฒนา

๑.๕ ยุทธศาสตร์ด้านการสร้างการเติบโตบนคุณภาพชีวิตที่เป็นมิตรต่อสิ่งแวดล้อม เพื่อเร่งอนุรักษ์ฟื้นฟูและสร้างความมั่นคงของฐานทรัพยากรธรรมชาติ และมีความมั่นคงด้านน้ำ รวมทั้งมีความสามารถในการป้องกันผลกระทบและปรับตัวต่อการเปลี่ยนแปลงสภาพภูมิอากาศและภัยพิบัติธรรมชาติ และพัฒนามุ่งสู่การเป็นสังคมสีเขียว กรอบแนวทางที่ต้องให้ความสำคัญ อาทิ

- (๑) การจัดระบบอนุรักษ์ ฟื้นฟูและป้องกันการทำลายทรัพยากรธรรมชาติ
- (๒) การวางระบบบริหารจัดการน้ำให้มีประสิทธิภาพทั้ง ๒๕ ลุ่มน้ำ เน้นการปรับระบบ

การบริหารจัดการอุทกภัยอย่างบูรณาการ

- (๓) การพัฒนาและใช้พลังงานที่เป็นมิตรกับสิ่งแวดล้อม
- (๔) การพัฒนาเมืองอุตสาหกรรมเชิงนิเวศและเมืองที่เป็นมิตรกับสิ่งแวดล้อม
- (๕) การร่วมลดปัญหาโลกร้อนและปรับตัวให้พร้อมกับการเปลี่ยนแปลงสภาพภูมิอากาศ
- (๖) การใช้เครื่องมือทางเศรษฐศาสตร์และนโยบายการคลังเพื่อสิ่งแวดล้อม

๑.๖ ยุทธศาสตร์ด้านการปรับสมดุลและพัฒนาระบบ การบริหารจัดการภาครัฐ เพื่อให้หน่วยงานภาครัฐมีขนาดที่เหมาะสมกับบทบาทภารกิจ มีสมรรถนะสูง มีประสิทธิภาพและประสิทธิผลกระจายบทบาทภารกิจไปสู่ท้องถิ่นอย่างเหมาะสม มีธรรมาภิบาลกรอบแนวทางที่ต้องให้ความสำคัญ อาทิ

- (๑) การปรับปรุงโครงสร้าง บทบาท ภารกิจของหน่วยงานภาครัฐ ให้มีขนาดที่เหมาะสม
- (๒) การวางระบบบริหารราชการแบบบูรณาการ
- (๓) การพัฒนาระบบบริหารจัดการกำลังคนและพัฒนาบุคลากรภาครัฐ
- (๔) การต่อต้านการทุจริตและประพฤติมิชอบ
- (๕) การปรับปรุงกฎหมายและระเบียบต่างๆให้ทันสมัย เป็นธรรมและเป็นสากล
- (๖) การพัฒนาระบบการให้บริการประชาชนของหน่วยงานภาครัฐ
- (๗) การปรับปรุงการบริหารจัดการรายได้และรายจ่ายของภาครัฐ

กลไกการขับเคลื่อนกระบวนการพัฒนา

ยุทธศาสตร์ชาติจะเป็นแผนแม่บทหลักในการพัฒนาประเทศเพื่อให้ส่วนราชการและหน่วยงานต่างๆ ใช้เป็นแนวทางในการจัดทำแผนยุทธศาสตร์การพัฒนาประเทศในด้านต่างๆ อาทิ แผนพัฒนาเศรษฐกิจและสังคมแห่งชาติ แผนเฉพาะด้านต่างๆ เช่น ด้านความมั่นคง เศรษฐกิจ การศึกษา ศิลปวัฒนธรรม ฯลฯ แผนปฏิบัติการในระดับกระทรวงและในระดับพื้นที่ ให้มีความสอดคล้องกันตามห้วงเวลานอกจากนี้ยุทธศาสตร์ชาติจะใช้เป็นกรอบในการจัดสรรงบประมาณและทรัพยากรอื่นๆ ของประเทศ เพื่อขับเคลื่อนการพัฒนาอย่างมีเอกภาพให้บรรลุเป้าหมาย โดยจะต้องอาศัยการประสานความร่วมมือจากหลายภาคส่วน ภายใต้ระบบประชาธิปไตย คือ ความร่วมมือของภาครัฐภาคเอกชน ภาคประชาชนและประชาสังคม ทั้งนี้ รัฐธรรมนูญแห่งราชอาณาจักรไทยจะได้มีการกำหนด

เกี่ยวกับบทบาทของยุทธศาสตร์ชาติและแนวทางในการนำยุทธศาสตร์ชาติไปสู่การปฏิบัติ เพื่อที่ส่วนราชการและหน่วยงานต่างๆ จะสามารถขับเคลื่อนการพัฒนาได้อย่างต่อเนื่องและบูรณาการ

ปัจจัยความสำเร็จของยุทธศาสตร์ชาติ

๑. สาระของยุทธศาสตร์ชาติ กำหนดวิสัยทัศน์ระยะยาวที่ชัดเจน มีการกำหนดเป้าหมายและภาพในอนาคตของประเทศที่ชัดเจนและเป็นที่ยอมรับ รัฐบาลและยอมรับเป็นเจ้าของร่วมกันสามารถถ่ายทอดเป้าหมายของยุทธศาสตร์ชาติ สู่เป้าหมายเฉพาะด้านต่างๆ ตามระยะเวลาเป็นช่วงๆ ของหน่วยงานปฏิบัติได้ และมีการกำหนดตัวชี้วัดที่สามารถวัดผลสัมฤทธิ์ได้

๒. ระบบและกฎหมาย มีกฎหมายรองรับ มีกลไกเชื่อมโยงกับแผนพัฒนาเศรษฐกิจและสังคมแห่งชาติและแผนในระดับต่างๆ เพื่อให้ส่วนราชการนำยุทธศาสตร์ชาติไปปฏิบัติ รวมทั้งกรอบกฎหมายด้านการจัดสรรงบประมาณ ให้สามารถระดมทรัพยากรเพื่อผลักดันขับเคลื่อนการดำเนินการตามยุทธศาสตร์ชาติอย่างมีบูรณาการ และกรอบกฎหมายที่จะกำหนดให้การดำเนินการตามยุทธศาสตร์ชาติมีความต่อเนื่อง รวมทั้งมีระบบการติดตามและประเมินผลอย่างเป็นระบบในทุกระดับ

๓. กลไกสู่การปฏิบัติ มีกลไกที่สอดรับ/สอดคล้องตั้งแต่ระดับการจัดท่ายุทธศาสตร์ การนำไปสู่การปฏิบัติ และการติดตามประเมินผล รวมทั้งมีกลไกในการกำกับดูแล บริหารจัดการและการขับเคลื่อนยุทธศาสตร์ชาติสู่การปฏิบัติอย่างมีประสิทธิภาพและหน่วยงานปฏิบัติจะต้องมีความเข้าใจ สามารถกำหนดแผนงานโครงการให้สอดคล้องกับเป้าหมายที่กำหนดไว้ในยุทธศาสตร์ชาติ

๑.๒ แผนพัฒนาเศรษฐกิจและสังคมแห่งชาติ ฉบับที่ ๑๒

การจัดทำแผนพัฒนาขององค์การบริหารส่วนตำบลมีความสัมพันธ์และสอดคล้องกับแผนยุทธศาสตร์พัฒนาขององค์กรปกครองส่วนท้องถิ่น เพื่อให้การจัดทำแผนพัฒนา (พ.ศ. ๒๕๖๖ – ๒๕๗๐) ขององค์การบริหารส่วนตำบลนาเกษม มีความสอดคล้องกับทิศทางแผนพัฒนาเศรษฐกิจและสังคมแห่งชาติ ฉบับที่ ๑๒ องค์การบริหารส่วนตำบลนาเกษม จึงได้จัดทำแผนที่สอดคล้องกับแผนพัฒนาเศรษฐกิจและสังคมแห่งชาติ ฉบับที่ ๑๒ ซึ่งมีทั้งหมด ๑๐ ยุทธศาสตร์ ดังนี้

ยุทธศาสตร์ที่ ๑ การเสริมสร้างและพัฒนาศักยภาพทุนมนุษย์

ยุทธศาสตร์ที่ ๒ การสร้างความเป็นธรรมลดความเหลื่อมล้ำในสังคม

ยุทธศาสตร์ที่ ๓ การสร้างความเข้มแข็งทางเศรษฐกิจและแข่งขันได้อย่างยั่งยืน

ยุทธศาสตร์ที่ ๔ การเติบโตที่เป็นมิตรกับสิ่งแวดล้อมเพื่อการพัฒนาอย่างยั่งยืน

ยุทธศาสตร์ที่ ๕ การเสริมสร้างความมั่นคงแห่งชาติเพื่อการพัฒนาประเทศสู่ความมั่งคั่งและยั่งยืน

ยุทธศาสตร์ที่ ๖ การบริหารจัดการในภาครัฐ การป้องกันการทุจริตประพฤติมิชอบ และธรรมาภิบาลในสังคมไทย

ยุทธศาสตร์ที่ ๗ การพัฒนาโครงสร้างพื้นฐานและระบบโลจิสติกส์

ยุทธศาสตร์ที่ ๘ การพัฒนาวิทยาศาสตร์ เทคโนโลยี วิจัย และนวัตกรรม

ยุทธศาสตร์ที่ ๙ การพัฒนาภาค เมือง และพื้นที่เศรษฐกิจ

ยุทธศาสตร์ที่ ๑๐ ความร่วมมือระหว่างประเทศเพื่อการพัฒนา

กรอบวิสัยทัศน์และเป้าหมาย

๑. กรอบวิสัยทัศน์แผนพัฒนาฯ ฉบับที่ ๑๒

จากสถานะของประเทศและบริบทการเปลี่ยนแปลงต่างๆ ที่ประเทศกำลังประสบอยู่ ทำให้การกำหนดวิสัยทัศน์แผนพัฒนาฯ ฉบับที่ ๑๒ ยังคงมีความต่อเนื่องจากวิสัยทัศน์แผนพัฒนาฯ ฉบับที่ ๑๑ และกรอบหลักการของการวางแผนที่น้อมนำและประยุกต์ใช้หลักปรัชญาของเศรษฐกิจพอเพียง ยึดคนเป็นศูนย์กลางของการพัฒนาอย่างมีส่วนร่วม การพัฒนาที่ยืดหลักสมดุล ยั่งยืน โดยวิสัยทัศน์ของการพัฒนาในแผนพัฒนาฯ ฉบับที่ ๑๒ ต้องให้ความสำคัญกับการกำหนดทิศทางการพัฒนาที่มุ่งสู่การเปลี่ยนผ่านประเทศไทยจากประเทศที่มีรายได้ปานกลางไปสู่ประเทศที่มีรายได้สูง มีความมั่นคง และยั่งยืน สังคมอยู่ร่วมกันอย่างมีความสุข และนำไปสู่การบรรลุวิสัยทัศน์ระยะยาว “มั่นคง มั่งคั่ง ยั่งยืน” ของประเทศ

๒. การกำหนดตำแหน่งทางยุทธศาสตร์ของประเทศ (Country Strategic Positioning)

เป็นการกำหนดตำแหน่งทางยุทธศาสตร์ของประเทศที่สอดคล้องกับยุทธศาสตร์ชาติที่ สศช. ได้จัดทำขึ้น ประเทศไทยเป็นประเทศรายได้สูงที่มีการกระจายรายได้อย่างเป็นธรรม เป็นศูนย์กลางด้านการขนส่งโลจิสติกส์ของภูมิภาคสู่ความเป็นชาติการค้าและบริการ (Trading and Service Nation) เป็นแหล่งผลิตสินค้าเกษตรอินทรีย์และเกษตรปลอดภัย แหล่งอุตสาหกรรมสร้างสรรค์และนวัตกรรมสูงที่เป็นมิตรต่อสิ่งแวดล้อม

๓. เป้าหมาย

๓.๑ การหลุดพ้นจากกับดักประเทศรายได้ปานกลางสู่รายได้สูง

- (๑) เศรษฐกิจขยายตัวเฉลี่ยไม่ต่ำกว่าร้อยละ ๕.๐
- (๒) ผลิตภัณฑ์มวลรวมในประเทศต่อหัว (GDP Per Capita) และรายได้ประชาชาติต่อหัว (GNP Per Capita) ณ สิ้นแผนพัฒนาฯ ฉบับที่ ๑๒ ในปี ๒๕๔๖ เพิ่มขึ้นเป็น ๓๑๗,๐๕๑ บาท (๙,๓๒๕ ดอลลาร์ สรอ.) และ ๓๐๑,๑๙๙ บาท (๘,๘๕๙ ดอลลาร์ สรอ.) ต่อคนต่อปี
- (๓) ผลผลิตภาพการผลิตเพิ่มขึ้นไม่ต่ำกว่าเฉลี่ยร้อยละ ๒.๕ ต่อปี
- (๔) การลงทุนรวมขยายตัวไม่ต่ำกว่าเฉลี่ยร้อยละ ๘.๐ (การลงทุนขยายตัวของการลงทุนภาครัฐไม่ต่ำกว่าร้อยละ ๑๐.๐ และการลงทุนของภาคเอกชนขยายตัวไม่ต่ำกว่าเฉลี่ยร้อยละ ๗.๕ ในขณะที่ปริมาณการส่งออกขยายตัวเฉลี่ยไม่ต่ำกว่าร้อยละ ๔.๐ ต่อปี)

๓.๒ การพัฒนาศักยภาพคนให้สนับสนุนการเจริญเติบโตของประเทศและการสร้างสังคมสูงวัยอย่างมีคุณภาพ

- (๑) ประชาชนทุกช่วงวัยมีความมั่นคงทางด้านเศรษฐกิจและสังคม (Socio-Economic Security) และมีคุณภาพชีวิตที่ดีขึ้น
- (๒) การศึกษาและการเรียนรู้ได้รับการพัฒนาคุณภาพ
- (๓) สถาบันทางสังคมมีความเข้มแข็งเป็นฐานรากที่เอื้อต่อการพัฒนาคน

๓.๓ การลดความเหลื่อมล้ำในสังคม

- (๑) การกระจายรายได้มีความเท่าเทียมกันมากขึ้น
- (๒) บริการทางสังคมมีคุณภาพและมีการกระจายอย่างทั่วถึง

๓.๔ การสร้างการเจริญเติบโตทางเศรษฐกิจและสังคมที่เป็นมิตรกับสิ่งแวดล้อม

- (๑) รักษาความมั่นคงของฐานทรัพยากร สร้างสมดุลระหว่างการอนุรักษ์และการใช้ประโยชน์อย่างยั่งยืนและเป็นธรรม
- (๒) ขับเคลื่อนประเทศสู่เศรษฐกิจและสังคมที่เป็นมิตรต่อสิ่งแวดล้อม
- (๓) เพิ่มขีดความสามารถในการรับมือภัยพิบัติและการเปลี่ยนแปลงสภาพภูมิอากาศ
- (๔) เพิ่มประสิทธิภาพและเสริมสร้างธรรมาภิบาลในการบริหารจัดการทรัพยากรธรรมชาติและสิ่งแวดล้อม
- (๕) มีการบริหารจัดการน้ำให้สมดุลระหว่างการอุปสงค์และอุปทานของน้ำ

๓.๕ การบริหารราชการแผ่นดินที่มีประสิทธิภาพ

- (๑) การบริหารงานภาครัฐที่โปร่งใส เป็นธรรม มีประสิทธิภาพ และมีส่วนร่วม
- (๒) ขจัดการทุจริตคอร์รัปชัน
- (๓) มีการกระจายอำนาจที่เหมาะสม

๔. แนวทางการพัฒนา

๔.๑ การยกระดับศักยภาพการแข่งขันและการหลุดพ้นกับดักรายได้ปานกลางสู่รายได้สูง

๔.๑.๑ การส่งเสริมด้านการวิจัยและพัฒนา

พัฒนาสภาวะแวดล้อมของการพัฒนาวิทยาศาสตร์ เทคโนโลยี วิจัย และนวัตกรรม ทั้งด้านการลงทุนในการวิจัยและพัฒนา ด้านบุคลากรวิจัย ด้านโครงสร้างพื้นฐาน และด้านการบริหารจัดการ รวมทั้งสนับสนุนและผลักดันให้ผู้ประกอบการมีบทบาทหลักด้านเทคโนโลยีและนวัตกรรม ตลอดจนผลักดันงานวิจัยและพัฒนาให้ใช้ประโยชน์อย่างแท้จริงทั้งเชิงพาณิชย์และสาธารณะโดยให้ความคุ้มครองทรัพย์สินทางปัญญา

๔.๑.๒ การพัฒนาผลิตภาพแรงงาน

สร้างความร่วมมือระหว่างภาครัฐและภาคเอกชนในการพัฒนากำลังคนและแรงงานให้มีทักษะความรู้และสมรรถนะที่สอดคล้องกับความต้องการของตลาดและรองรับการเปิดเสรีของประชาคมอาเซียน โดยยกระดับและพัฒนาสมรรถนะแรงงานไทยด้วยเทคโนโลยี เร่งรัดให้แรงงานทั้งระบบมีการเรียนรู้ขั้นพื้นฐานเพื่อสามารถแข่งขันในตลาดแรงงานได้ สนับสนุนให้แรงงานและปัจจัยการผลิต มีความยืดหยุ่นในการเคลื่อนย้ายระหว่างสาขาการผลิตและระหว่างพื้นที่การผลิต เพื่อให้แรงงานสามารถเคลื่อนย้ายไปสู่สาขาการผลิตที่มีผลิตภาพการผลิตสูงสุด และสนับสนุนให้ผู้ประกอบการในภาคอุตสาหกรรมและบริการจัดทำกรอบคุณวุฒิวิชาชีพ และมาตรฐานฝีมือแรงงานให้เป็นมาตรฐานที่เชื่อมโยงกันเพื่อยกระดับทักษะของแรงงานไทย

๔.๑.๓ การส่งเสริมผู้ประกอบการที่เข้มแข็งและพาณิชย์ดิจิทัล

พัฒนาขีดความสามารถของผู้ประกอบการให้มีความยืดหยุ่น สามารถปรับตัวและดำเนินธุรกิจท่ามกลางการดำเนินนโยบายและมาตรการการกีดกันทางการค้าในรูปแบบต่างๆ เพิ่มสัดส่วนความเป็นเจ้าของของคนไทยและสนับสนุนให้มีการขยายตลาดที่มีแบรนด์สินค้าและช่องทางการตลาดที่เป็นของตนเองมากขึ้น ตลอดจนพัฒนาต่อยอดอุตสาหกรรมและบริการเพื่อเข้าสู่การเป็นศูนย์กลางการผลิต บริการและอุตสาหกรรมดิจิทัล

๔.๑.๔ การลงทุนโครงสร้างพื้นฐานเร่งลงทุนและพัฒนาโครงสร้างพื้นฐานด้านการคมนาคมขนส่งเพื่อเชื่อมโยงพื้นที่

เศรษฐกิจในประเทศและต่างประเทศ ทั้งการพัฒนาและปรับปรุงโครงข่ายรถไฟให้เป็นโครงข่ายหลักในการเดินทางและขนส่งของประเทศ พัฒนาโครงข่ายระบบขนส่งสาธารณะและโครงข่ายทางหลวงพิเศษระหว่างเมือง ขยายขีดความสามารถของท่าอากาศยานหลักของประเทศ พัฒนาท่าเรือที่มีศักยภาพให้เป็นท่าเรืออิเล็กทรอนิกส์เต็มรูปแบบ รวมทั้งพัฒนาและปรับปรุงระบบโทรคมนาคมของประเทศ ตลอดจนสนับสนุนการพัฒนาด้านอุตสาหกรรมที่เกิดจากลงทุนด้านโครงสร้างพื้นฐาน เช่น อุตสาหกรรมซ่อมบำรุงและผลิตชิ้นส่วนอากาศยาน และอุตสาหกรรมระบบราง เป็นต้น เพื่อสร้างโอกาสทางเศรษฐกิจให้กับประเทศในการเป็นฐานการผลิตในภูมิภาคอาเซียน

๔.๑.๕ การปรับโครงสร้างการผลิต

ปรับโครงสร้างการผลิตภาคเกษตร โดยการปรับเปลี่ยนจากการผลิตสินค้าเกษตรขั้นปฐมเป็นสินค้าเกษตรแปรรูปที่มีมูลค่าสูงมีคุณภาพและมาตรฐานสากล สามารถสร้างความเชื่อมโยงทางด้านวัตถุดิบกับประเทศเพื่อนบ้านและลดระดับการผลิตสินค้าขั้นปฐมที่สูญเสียขีดความสามารถในการแข่งขัน ลงสู่ระดับที่จำเป็นสำหรับการสร้างความมั่นคงทางด้านอาหารและพลังงาน จัดระบบการผลิตให้สอดคล้องกับศักยภาพพื้นที่และความต้องการของตลาดตั้งแต่ต้นน้ำถึงปลายน้ำทั้งด้านกายภาพและเศรษฐกิจ รวมทั้งส่งเสริมการรวมกลุ่มทางการเกษตรจากกิจการเจ้าของคนเดียวเป็นการประกอบการในลักษณะสหกรณ์ ห้างหุ้นส่วน และบริษัทเพื่อให้เกิดการประหยัดจากขนาด พิจารณาพันธุ์พืชที่เหมาะสมกับศักยภาพของพื้นที่และแหล่งน้ำ ใช้เทคโนโลยีการผลิตในระดับที่เหมาะสม ใช้กลไกตลาดในการป้องกันความเสี่ยง ตลอดจนส่งเสริมและเร่งขยายผลแนวคิดการทำเกษตรตามหลักปรัชญาของเศรษฐกิจพอเพียง และระบบเกษตรกรรมยั่งยืนปรับโครงสร้างการผลิตภาคบริการ โดยเร่งพัฒนาระบบคมนาคมขนส่งให้เกิดความเชื่อมโยงกันเป็นโครงข่ายทั้งทางบก ทางน้ำ และทางอากาศ เร่งพัฒนาท่าเทียบเรือขนาดใหญ่เพื่อรองรับการเติบโตของการท่องเที่ยวทางทะเล ปรับปรุงแก้ไขกฎหมายที่เกี่ยวข้องกับการท่องเที่ยวให้ครอบคลุมและทันสมัยทั้งการควบคุมกิจกรรมต่างๆ เกี่ยวกับการท่องเที่ยวและส่งเสริมการท่องเที่ยวและกำหนดและจัดทำกฎหมายเพื่อยกระดับมาตรฐานการท่องเที่ยวของไทยสู่สากลและรองรับการพัฒนาการท่องเที่ยวให้สามารถแข่งขันได้ในระดับนานาชาติ รวมทั้งส่งเสริมการพัฒนาเชิงพื้นที่ในลักษณะกลุ่มคลัสเตอร์ท่องเที่ยว โดยสนับสนุนการพัฒนาด้านการท่องเที่ยวของพื้นที่ที่มีความเชื่อมโยงทั้งทางกายภาพ วิถีชีวิต/วัฒนธรรมท้องถิ่นและกิจกรรมการท่องเที่ยว ตลอดจนส่งเสริมการสร้างเชื่อมโยงด้านการท่องเที่ยวในภูมิภาคอาเซียน ทั้งประเทศที่มีพรมแดนติดกันและประเทศที่มีโครงข่ายคมนาคมขนส่งเชื่อมโยงกันเพื่อให้เกิดการพัฒนาแบบองค์รวมทั้งระบบพัฒนาต่อยอดอุตสาหกรรมอนาคตเพื่อเป็นแหล่งการถ่ายเทเทคโนโลยี เชื่อมโยงการผลิตกับอุตสาหกรรมที่เป็นฐานรายได้ประเทศ และเป็นกลไกการขับเคลื่อนเศรษฐกิจไทยให้เข้าสู่การเป็นศูนย์กลางการผลิตและบริการทั้งในระดับอนุภูมิภาคและในภูมิภาคอาเซียนพัฒนาโครงสร้างพื้นฐานที่สนับสนุนการขยายตัวด้านการค้าการลงทุน เช่น โลจิสติกส์ และพลังงาน รวมทั้งปัจจัยสนับสนุนการลงทุนอื่นๆ เช่น ลดอุปสรรคการเคลื่อนย้ายเงินทุนระหว่างประเทศ เป็นต้น ส่งเสริมการนำเทคโนโลยีและนวัตกรรมมาประยุกต์ใช้ทั้งภาคการผลิต การตลาด การบริหารจัดการการเงิน และโลจิสติกส์ เชื่อมโยงเศรษฐกิจดิจิทัล ในการอำนวยความสะดวกทางการค้าการลงทุนด้วยระบบอิเล็กทรอนิกส์ และสนับสนุนการลงทุนเพื่อสร้างเศรษฐกิจและสังคมแห่งปัญญาและการเรียนรู้ มุ่งเน้นการพัฒนาธุรกิจเชิงสร้างสรรค์ การลงทุนที่ใช้เทคโนโลยีขั้นสูงและเป็นมิตรกับสิ่งแวดล้อม การ

ประหยัดพลังงานและการใช้พลังงานทดแทน การลงทุนด้านการวิจัยและพัฒนาเชิงพาณิชย์ การจัดตั้งสำนักงานใหญ่ข้ามประเทศ บริษัทการค้าระหว่างประเทศ รวมทั้งการให้ความสำคัญเรื่องความรับผิดชอบต่อสังคมและการตอบแทนผู้สังคมขององค์กร และกิจการเพื่อสังคม

๔.๒ การพัฒนาศักยภาพคนตามช่วงวัยและการปฏิรูประบบเพื่อสร้างสังคมสูงวัยอย่างมีคุณภาพ

๔.๒.๑ การพัฒนาศักยภาพคนในทุกช่วงวัยให้สนับสนุนการเจริญเติบโตของประเทศ

โดยช่วงวัยเด็กตั้งแต่แรกเกิดให้มีพัฒนาการที่สมวัยในทุกด้าน วัยเรียน วัยรุ่นให้มีทักษะการเรียนรู้ ทักษะชีวิตสามารถอยู่ร่วมกับผู้อื่นภายใต้บริบทสังคมที่เป็นพหุวัฒนธรรม วัยแรงงานให้มีการพัฒนาระดับสมรรถนะฝีมือแรงงานเพื่อสร้างผลิตภาพเพิ่มให้กับประเทศ วัยผู้สูงอายุให้มีการทำงานที่เหมาะสมตามศักยภาพและประสบการณ์ มีรายได้ในการดำรงชีวิต มีการสร้างเสริมและฟื้นฟูสุขภาพเพื่อป้องกันหรือชะลอความทุพพลภาพและโรคเรื้อรังต่างๆ ที่จะก่อให้เกิดภาระแก่ปัจเจกบุคคล ครอบครัว และระบบบริการสุขภาพ

๔.๒.๒ การยกระดับคุณภาพการศึกษาและการเรียนรู้ให้มีคุณภาพ เท่าเทียมและทั่วถึง

(๑) ปฏิรูประบบบริหารจัดการทางการศึกษา โดยปรับระบบบริหารจัดการการศึกษาใหม่เพื่อสร้างความรับผิดชอบต่อผลลัพธ์ (Accountability)

(๒) ปฏิรูประบบการคลังด้านการศึกษา เพื่อเพิ่มคุณภาพและประสิทธิภาพการจัดการศึกษาโดยการจัดสรรงบประมาณตรงสู่ผู้เรียน ส่งเสริมการมีส่วนร่วมจากภาคเอกชนในการจัดการศึกษา

(๓) พัฒนาคุณภาพครูทั้งระบบ ตั้งแต่กระบวนการผลิต สรรหา และการคัดเลือกให้ได้คนดีคนเก่ง รวมทั้งระบบการประเมินและรับรองคุณภาพที่เน้นผลลัพธ์จากตัวผู้เรียน และ

(๔) ปฏิรูประบบการเรียนรู้ โดยมุ่งจัดการเรียนรู้เพื่อสร้างสมรรถนะกำลังคนทั้งระบบ การศึกษาตั้งแต่ระดับปฐมศึกษาจนถึงการเรียนรู้ตลอดชีวิต พัฒนาสื่อเพื่อการเรียนรู้ ปรับหลักสูตรและผลิตกำลังคนให้สอดคล้องกับการเปลี่ยนแปลงและความต้องการของตลาด การวิจัยและการใช้เทคโนโลยีและสื่อเพื่อการเรียนรู้

๔.๒.๓ การพัฒนาด้านสุขภาพ โดยส่งเสริมการพัฒนาเทคโนโลยีและนวัตกรรมทาง

การแพทย์เพื่อรองรับการเป็นสังคมผู้สูงอายุทั้งในด้านผลิตภัณฑ์สุขภาพและที่อยู่อาศัยสำหรับผู้สูงอายุยกระดับการบริหารจัดการระบบสุขภาพเพื่อลดความเหลื่อมล้ำและสร้างความยั่งยืนในระยะยาว โดยพัฒนาระบบข้อมูลสารสนเทศเพื่อการบริหารทรัพยากรด้านสาธารณสุข บูรณาการระบบหลักประกันสุขภาพภาครัฐให้เกิดความเป็นเอกภาพในการบริหารจัดการและการใช้ทรัพยากร และส่งเสริมการอภิบาลระบบสุขภาพในรูปแบบเครือข่ายที่มีการใช้ทรัพยากรร่วมกัน พัฒนาศักยภาพของประเทศไทยสู่การเป็นศูนย์กลางสุขภาพนานาชาติทั้งในด้านศูนย์กลางบริการสุขภาพ (Medical Service Hub) ศูนย์กลางบริการเพื่อส่งเสริมสุขภาพ (Wellness Hub) ศูนย์กลางยาและผลิตภัณฑ์เพื่อสุขภาพ (Product Hub) และศูนย์กลางบริการวิชาการและงานวิจัย (Academic Hub) เพื่อนำรายได้กลับมาใช้ยกระดับคุณภาพบริการสาธารณสุขภายในประเทศรวมทั้งส่งเสริมการให้ความสำคัญกับมิติสุขภาพในทุกนโยบายสาธารณะ (Health in All Policies) เพื่อให้การขับเคลื่อนนโยบายของทุกภาคส่วนตระหนักถึงผลกระทบของนโยบายสาธารณะที่มีต่อสุขภาพของประชาชน

๔.๒.๔ การสร้างสภาพแวดล้อมและนวัตกรรมที่เอื้อต่อการดำรงชีพในสังคมสูงวัย

โดยการปรับปรุงสภาพแวดล้อมและความจำเป็นทางกายภาพให้เหมาะสมกับวัย และการพัฒนาระบบการดูแลผู้สูงอายุในรูปแบบที่หลากหลายทั้งในด้านการจัดบริการสุขภาพและสวัสดิการสังคมอย่างบูรณาการ โดยการมีส่วนร่วมของทุกภาคส่วนอย่างต่อเนื่อง รวมทั้งพัฒนาชุมชนที่มีศักยภาพและความพร้อมให้เป็นต้นแบบของการดูแลผู้สูงอายุเพื่อขยายผลไปสู่ชุมชนอื่น ตลอดจนการพัฒนานวัตกรรมในการใช้ชีวิตประจำวันสำหรับผู้สูงอายุ

๔.๓ การลดความเหลื่อมล้ำทางสังคม

๔.๓.๑ การยกระดับรายได้และสร้างโอกาสในการประกอบอาชีพ

มุ่งเน้นการเพิ่มผลิตภาพแรงงาน โดยสนับสนุนให้แรงงานมีโอกาสเข้าถึงการเรียนรู้และพัฒนาทักษะฝีมือแรงงานอย่างมีมาตรฐาน ปรับโครงสร้างค่าจ้างแรงงานให้ชัดเจนและสะท้อนทักษะฝีมือแรงงานอย่างแท้จริง เร่งผลักดันให้การใช้ระบบมาตรฐานคุณวุฒิวิชาชีพและมาตรฐานฝีมือแรงงานในทางปฏิบัติอย่างเป็นรูปธรรม นอกจากนี้ เพิ่มผลิตภาพทางการผลิตของเกษตรกรรายย่อย โดยสนับสนุนการวิจัยและพัฒนาและการผลิตทางการเกษตรที่สอดคล้องกับพื้นที่ สร้างหลักประกันรายได้แทนการอุดหนุนด้านราคาสินค้าเกษตร ลดต้นทุนทางการเกษตรโดยสนับสนุนปัจจัยการผลิต

๔.๓.๒ การจัดบริการทางสังคมให้ทุกคนตามสิทธิขั้นพื้นฐาน และเน้นการสร้างภูมิคุ้มกันระดับ

ปัจเจก

(๑) พัฒนาระบบบริการสาธารณสุขให้มีคุณภาพและมีช่องทางการเข้าถึงอย่างหลากหลาย โดยเฉพาะระบบบริการสาธารณสุขและการศึกษาขั้นพื้นฐาน สวัสดิการสังคม และกระบวนการยุติธรรม

(๒) สนับสนุนการจัดหาที่อยู่อาศัยของผู้มีรายได้น้อยและการเข้าถึงระบบสาธารณสุขภาคกำหนดเป็นนโยบายที่อยู่อาศัยแห่งชาติและเมืองน่าอยู่ พัฒนาโครงการที่อยู่อาศัยแก้ปัญหาชุมชนแออัดในเมือง โดยดำเนินการร่วมกับภาคธุรกิจเอกชน และ

(๓) การจัดรูปแบบสวัสดิการพื้นฐานที่จำเป็นและเหมาะสมตามกลุ่มเป้าหมาย (Customized Welfare) ที่คำนึงถึงฐานะทางเศรษฐกิจและสังคมที่แตกต่างกัน โดยมีแนวทางการรับภาระค่าใช้จ่ายร่วมกัน (Cost Sharing)

๔.๓.๓ การสร้างความเสมอภาคในการเข้าถึงทรัพยากร

โดยปฏิรูปที่ดินเพื่อการเกษตร สนับสนุนให้เกษตรกรรายย่อยที่ไร้ที่ดินทำกินและยากจนได้มีที่ดินเป็นของตนเองหรือมีสิทธิทำกินในที่ดินปฏิรูประบบการบริหารจัดการน้ำอย่างเป็นระบบและเข้าถึงพื้นที่เป้าหมายได้อย่างแท้จริงด้วยการผลักดัน พรบ.ทรัพยากรน้ำ พ.ศ. ๒๕๖๑ และบูรณาการแผนงานและงบประมาณร่วมกันของหน่วยงาน และสร้างกระบวนการมีส่วนร่วม รวมทั้งปรับปรุงสร้างภาษีที่เป็นธรรม เช่น ภาษีที่ดินและสิ่งปลูกสร้าง ภาษีมรดก และภาษีสิ่งแวดล้อม เป็นต้น

๔.๓.๔ การเข้าถึงกระบวนการยุติธรรมอย่างเสมอภาค

การคุ้มครองสิทธิขั้นพื้นฐาน และการเข้าถึงกระบวนการยุติธรรมอย่างเท่าเทียมโดยการเสริมศักยภาพและความเข้มแข็งด้านกฎหมายให้แก่ประชาชน รวมทั้งการปรับปรุงและบังคับใช้กฎหมายเพื่อลดปัญหาความเหลื่อมล้ำ เช่น กฎหมายป่าชุมชนกฎหมายภาษีมรดก กฎหมายที่ดิน เป็นต้น

๔.๔ การรองรับการเชื่อมโยงภูมิภาคและความเป็นเมือง

๔.๔.๑ การลงทุนด้านโครงสร้างพื้นฐานและสิ่งอำนวยความสะดวกของเมือง

เตรียมความพร้อมรองรับความเป็นเมือง ทั้งด้านการบริหารจัดการด้านผังเมืองด้าน สาธารณูปโภค สาธารณูปการ ระบบคมนาคมขนส่ง ระบบบริหารจัดการสิ่งแวดล้อม ระบบการศึกษาและระบบ สาธารณสุขที่ได้มาตรฐาน มีคุณภาพ และเพียงพอต่อความต้องการของคนในเมือง รวมทั้งเสริมสร้างความสามารถ ในการบริหารจัดการเมืองตามระดับการพัฒนา

๔.๔.๒ การพัฒนาด้านการขนส่งและโลจิสติกส์เชื่อมโยงกับเพื่อนบ้าน

ส่งเสริมและเร่งรัดการพัฒนากระบวนการบริหารจัดการโลจิสติกส์ของประเทศเพื่อเพิ่ม ความสามารถในการแข่งขันของประเทศทั้งด้านการค้า การลงทุน และการบริการ โดยคำนึงถึงการ เป็นมิตรต่อ สิ่งแวดล้อม (Green Logistics) สนับสนุนให้เกิดความร่วมมือในห่วงโซ่อุปทาน และปรับปรุงกฎหมาย กฎระเบียบ รวมทั้งปรับลดกระบวนการด้านอำนวยความสะดวกทางการค้า ขนส่ง และโลจิสติกส์ให้มีความสะดวกและมี ประสิทธิภาพต่อภาคธุรกิจอย่างแท้จริง

๔.๔.๓ การส่งเสริมการลงทุน การค้าชายแดน และการจัดตั้งเขตพัฒนาเศรษฐกิจพิเศษ

ให้ความสำคัญกับนโยบายส่งเสริมการลงทุนและการค้าชายแดนเพื่อดึงดูดให้นักลงทุนใน ภูมิภาคเข้ามาลงทุนในไทยและประเทศเพื่อนบ้าน รวมทั้งส่งเสริมการจัดตั้งเขตพัฒนาเศรษฐกิจพิเศษในพื้นที่ ชายแดนโดยให้ความสำคัญกับการลงทุนโครงสร้างพื้นฐาน การส่งเสริมการลงทุนและสิทธิประโยชน์ การบริหาร จัดการแรงงานต่างด้าว และการให้บริการจุดเดียวเบ็ดเสร็จ เพื่อช่วยอำนวยความสะดวกด้านการค้าชายแดนและ การผ่านแดนระหว่างไทยกับประเทศในภูมิภาคมากขึ้น

๔.๕ การสร้างความเจริญเติบโตทางเศรษฐกิจและสังคมอย่างเป็นมิตรกับสิ่งแวดล้อม

๔.๕.๑ การรักษาทุนทางธรรมชาติเพื่อการเติบโตสีเขียว ใช้ประโยชน์จากทุนธรรมชาติ โดย คำนึงถึงขีดจำกัดและศักยภาพในการฟื้นตัว ปกป้องรักษาทรัพยากรป่าไม้ โดยสนธิกำลังของทุกภาคส่วนนำระบบ สารสนเทศมาใช้ในการบริหารจัดการ บังคับใช้กฎหมายอย่างมีประสิทธิภาพและเป็นธรรม เพิ่มพื้นที่ป่าไม้โดย ส่งเสริมการปลูกไม้มีค่าทางเศรษฐกิจระยะยาว อนุรักษ์และใช้ประโยชน์ความหลากหลายทางชีวภาพอย่างยั่งยืน และแบ่งปันผลประโยชน์อย่างเป็นธรรม รวมทั้งผลักดันแนวทางการประเมินมูลค่าของระบบนิเวศและการสร้าง รายได้จากการอนุรักษ์ จัดสรรที่ดินให้แก่ผู้ยากไร้ กระจายการถือครองที่ดิน จัดทำฐานข้อมูลที่ดินเพื่อการบริหาร จัดการอย่างเป็นระบบ การจัดเก็บภาษีที่ดินในอัตราก้าวหน้า กำหนดเขตการถือครองที่ดินที่เหมาะสม และ กำหนดมาตรการป้องกันการถือครองที่ดินของคนต่างชาติ บริหารจัดการน้ำเพื่อให้เกิดความยั่งยืน บูรณาการ ระหว่างหน่วยงานอย่างเป็นระบบ สร้างศูนย์ข้อมูลทรัพยากรน้ำ จัดตั้งองค์กรบริหารจัดการน้ำในระดับพื้นที่ เช่น คณะกรรมการลุ่มน้ำ และองค์กรผู้นำ คุ้มครองทรัพยากรทางทะเลและชายฝั่ง ลดความขัดแย้งเชิงนโยบายระหว่าง การพัฒนาโครงสร้างพื้นฐาน การท่องเที่ยว การประมง และวิถีชีวิตของชุมชนบริหารจัดการแร่โดยกำหนดปริมาณ ที่เหมาะสมในการนำแร่มาใช้ประโยชน์ คำนึงถึงความจำเป็นและมูลค่าในอนาคต บังคับใช้มาตรการควบคุม ผลกระทบจากการทำเหมืองแร่ที่ก่อมลพิษต่อสภาพแวดล้อมและสุขภาพอนามัยของประชาชน

๔.๕.๒ การส่งเสริมการบริโภคที่เป็นมิตรกับสิ่งแวดล้อม สร้างระบบหมุนเวียนวัสดุที่ใช้แล้วที่มีประสิทธิภาพ ขับเคลื่อนสู่ Zero Waste Society ผ่านมาตรการต่างๆ เช่น การปฏิรูประบบภาษีและค่าธรรมเนียมเพื่อสิ่งแวดล้อม การศึกษาเพื่อสิ่งแวดล้อม มาตรฐานและฉลากสินค้า เป็นต้น

๔.๕.๓ การส่งเสริมการผลิต การลงทุน และการสร้างงานสีเขียว เพื่อยกระดับประเทศสู่เศรษฐกิจและสังคมที่เป็นมิตรกับสิ่งแวดล้อม พัฒนากลยุทธ์อุตสาหกรรมสีเขียว ส่งเสริมผู้ประกอบการที่สามารถปรับระบบห่วงโซ่อุปทานหรือห่วงโซ่คุณค่าที่เป็นมิตรกับสิ่งแวดล้อม (Green Supply Chain/Green Value Chain) ส่งเสริมการทำการเกษตรกรรมยั่งยืน รวมทั้งส่งเสริมภาคบริการที่มีผลกระทบต่อสิ่งแวดล้อมน้อย เพื่อให้ประเทศไทยมีศักยภาพให้มีบทบาทมากขึ้นในการขับเคลื่อนเศรษฐกิจ

๔.๕.๔ การจัดการมลพิษและรักษาคุณภาพสิ่งแวดล้อม ด้วยการเร่งรัดการควบคุมมลพิษทั้งทางอากาศ ชยะ น้ำเสีย และของเสียอันตราย ที่เกิดจากการผลิตและบริโภค เพื่อสร้างคุณภาพสิ่งแวดล้อมที่ดีให้กับประชาชน เร่งรัดแก้ไขปัญหามลพิษเป็นลำดับแรก โดยส่งเสริมให้เกิดกลไกการคัดแยกขยะเพื่อนำกลับมาใช้ใหม่ให้มากที่สุดเร่งกำจัดขยะมูลฝอยตกค้างสะสมในสถานที่กำจัดในพื้นที่วิกฤต สร้างรูปแบบการจัดการขยะมูลฝอยและของเสียอันตรายที่เหมาะสม เน้นการแปรรูปเป็นพลังงาน สร้างวินัยของคนในชาติมุ่งสู่การจัดการที่ยั่งยืน โดยให้ความรู้แก่ประชาชน และการบังคับใช้กฎหมาย

๔.๕.๕ การพัฒนาความร่วมมือด้านสิ่งแวดล้อมระหว่างประเทศ ผลักดันการจัดทำแผนแม่บทการบริหารจัดการทรัพยากรธรรมชาติและสิ่งแวดล้อมของอาเซียน หาแนวทางความร่วมมือกับอาเซียนและอนุภูมิภาคลุ่มน้ำโขงในประเด็นการขนส่งข้ามพรมแดน การเคลื่อนย้ายแรงงาน การบริหารจัดการพลังงานและการบริหารจัดการทรัพยากรธรรมชาติ

๔.๕.๖ การเพิ่มขีดความสามารถในการปรับตัวเพื่อรองรับการเปลี่ยนแปลงสภาพภูมิอากาศ และการบริหารจัดการเพื่อลดความเสี่ยงด้านภัยพิบัติ เพิ่มขีดความสามารถในการรับมือและปรับตัวต่อการเปลี่ยนแปลงสภาพภูมิอากาศ เพิ่มศักยภาพในการลดการปล่อยก๊าซเรือนกระจกให้กับทุกภาคส่วน ส่งเสริมการวิจัยและพัฒนาทางวิทยาศาสตร์ เทคโนโลยี และนวัตกรรมเพื่อลดผลกระทบและปรับตัวต่อการเปลี่ยนแปลงสภาพภูมิอากาศ พัฒนาระบบฐานข้อมูลและระบบการเตือนภัย ตลอดจนส่งเสริมความร่วมมือระหว่างประเทศด้านการเปลี่ยนแปลงสภาพภูมิอากาศและภัยพิบัติทางธรรมชาติ ให้ความสำคัญกับการป้องกันน้ำท่วม วางแผนป้องกันเมืองและพื้นที่ชายฝั่ง พัฒนาเมืองที่สามารถปรับตัวและยืดหยุ่นต่อการเปลี่ยนแปลงสภาพภูมิอากาศ (Climate Resilience City) การให้บริการของระบบนิเวศ ส่งเสริมการลงทุนของภาคเอกชนในการรับมือภัยพิบัติโดยสร้างแนวป้องกันตามธรรมชาติ และการจัดทำแผนธุรกิจต่อเนื่อง รวมทั้งการพัฒนาระบบการจัดการภัยพิบัติให้มีประสิทธิภาพพร้อมรองรับแนวโน้มการเกิดภัยพิบัติที่รุนแรงในอนาคต

๔.๖ การบริหารราชการแผ่นดินที่มีประสิทธิภาพ

๔.๖.๑ การสร้างความโปร่งใสในทุกขั้นตอนของการปฏิบัติราชการ โดยให้มีช่องทางให้ทุกภาคส่วนสามารถเข้าถึง ตรวจสอบข้อมูลของภาคราชการและร้องเรียนได้ เช่น ข้อมูลการประกวดราคาจัดซื้อ จัดจ้างโครงการของทางราชการ ข้อมูลการประมูลโครงการ ผู้ชนะการประมูลและราคาปิดประมูลข้อมูลความก้าวหน้าตามกระบวนการยุติธรรม เช่น คดีที่ไม่ดำเนินการตามหลักธรรมาภิบาล คดีทุจริตคอร์รัปชันและคดีที่ประชาชนให้ความสนใจในแต่ละยุคสมัย ฯลฯ

๔.๖.๒ การพัฒนาบุคลากรภาครัฐให้มีความเป็นมืออาชีพและเพียงพอต่อการขับเคลื่อนภารกิจภาครัฐร่วมกับภาคเอกชนและภาคประชาสังคมที่เปลี่ยนแปลงไป เพื่อให้ระบบราชการเล็กกะทัดรัดแต่มีความคล่องตัวและมีประสิทธิภาพสูง

๔.๖.๓ การสร้างรูปแบบการพัฒนา อปท. ให้เหมาะสม สามารถรับมือการเปลี่ยนแปลงทางด้านเศรษฐกิจ สังคมและสิ่งแวดล้อม รวมทั้งเป็นแกนหลักในการประสานเครือข่ายและเชื่อมโยงภาคส่วนต่างๆ ในระดับพื้นที่ได้อย่างมีประสิทธิภาพ

๔.๖.๔ การสร้างระบบตรวจสอบ ติดตามและประเมินผลที่มีประสิทธิภาพ สร้างผลงานที่มีคุณภาพ รวดเร็วและน่าเชื่อถือ สามารถเป็นเครื่องมือให้กับคณะรัฐมนตรีประกอบการตัดสินใจในเชิงนโยบายได้ โดยเฉพาะอย่างยิ่งการติดตาม ประเมินผลโครงการใหญ่ๆ ที่มีการใช้จ่ายงบประมาณเป็นจำนวนมากและเป็นโครงการที่มีผลกระทบในวงกว้าง

๑.๓ แผนพัฒนาภาค /แผนพัฒนากลุ่มจังหวัด/แผนพัฒนาจังหวัด

➤ แผนพัฒนาภาคตะวันออกเฉียงเหนือ

แผนพัฒนาภาค เป็นแผนที่ยึดกระบวนการมีส่วนร่วมของทุกภาคส่วนจากทุกจังหวัด ทั้ง ๔ ภูมิภาคขึ้น เพื่อสนับสนุนจังหวัดและกลุ่มจังหวัดให้สามารถ ใช้เป็นกรอบแนวทางในการจัดทำแผนพัฒนาจังหวัด และแผนพัฒนากลุ่มจังหวัด แผนพัฒนาภาค จัดทำโดยสำนักงานพัฒนาการเศรษฐกิจและสังคมแห่งชาติ (สศช.) มีวัตถุประสงค์เพื่อให้เกิดการพัฒนาที่สมดุล ยึดแนวความคิดการพัฒนามาตาม “ปรัชญาของเศรษฐกิจพอเพียง” โดยประกอบไปด้วย ยุทธศาสตร์การพัฒนาภาคเหนือ ยุทธศาสตร์การพัฒนาภาคตะวันออกเฉียงเหนือ ยุทธศาสตร์การพัฒนา ภาคกลาง ยุทธศาสตร์การพัฒนาภาคใต้ ซึ่งองค์การบริหารส่วนตำบลของเจียม นั้นตั้งอยู่ภาคตะวันออกเฉียงเหนือ การจัดทำแผนพัฒนาท้องถิ่นสี่ปีขององค์การบริหารส่วนตำบลของเจียมมีความสัมพันธ์กับแผนพัฒนาภาคตะวันออกเฉียงเหนือ ด้านเศรษฐกิจ ด้านการเกษตร การท่องเที่ยว การค้าการลงทุน การพัฒนาคนให้มีสุขภาวะดีทั้งร่างกาย จิตใจและสติปัญญา รอบรู้ เท่าทันการเปลี่ยนแปลง สามารถดำรงชีพได้อย่างมีคุณภาพ สร้างความมั่นคงด้านอาหาร แก้ไขปัญหาความยากจน หนี้สิน และการออมของครัวเรือน มีสัมมาอาชีพที่มั่นคง สามารถพึ่งพาตนเองและดูแลครอบครัวได้อย่างอบอุ่น พื้นฟูทรัพยากรธรรมชาติและสิ่งแวดล้อมให้สมบูรณ์ ซึ่งแผนพัฒนาภาคตะวันออกเฉียงเหนือมีรายละเอียดสรุปย่อ ดังนี้

กรอบยุทธศาสตร์การพัฒนาภาค

ตามพระราชบัญญัติระเบียบบริหารราชการแผ่นดิน (ฉบับที่ ๗) พ.ศ. ๒๕๕๐ มาตรา ๕๓/๑ และมาตรา ๕๓/๒ บัญญัติให้จังหวัดและกลุ่มจังหวัดทำแผนพัฒนาจังหวัดและแผนพัฒนากลุ่มจังหวัดให้สอดคล้องกับแนวทางการพัฒนาเศรษฐกิจและสังคมแห่งชาติ และตอบสนองความต้องการของประชาชนในท้องถิ่น สำนักงานพัฒนาการเศรษฐกิจและสังคมแห่งชาติ (สศช.) จึงได้จัดทำกรอบยุทธศาสตร์การพัฒนาภาคที่ยึดกระบวนการมีส่วนร่วมของทุกภาคส่วนจากทุกจังหวัดทั้ง ๔ ภูมิภาคขึ้น เพื่อสนับสนุนจังหวัดและกลุ่มจังหวัดให้สามารถใช้เป็นกรอบแนวทางในการจัดทำแผนพัฒนาจังหวัดและแผนพัฒนากลุ่มจังหวัด

๑. แนวคิดและหลักการ

๑.๑ ยึดแนวความคิดการพัฒนามาตาม “ปรัชญาของเศรษฐกิจพอเพียง” ให้เกิดการพัฒนาที่สมดุล เป็นธรรมและมีภูมิคุ้มกันต่อผลกระทบจากกระแสการเปลี่ยนแปลงทั้งจากภายนอกและภายในประเทศ ควบคู่ไปกับแนวคิด “การพัฒนาแบบองค์รวม” ที่ยึดคน ผลประโยชน์ของประชาชน ภูมิสังคม ยุทธศาสตร์พระราชทาน เข้าใจ เข้าถึง

และพัฒนา ยึดหลักการมีส่วนร่วมของทุกภาคภาคีการพัฒนาและหลักธรรมาภิบาล เพื่อให้สังคมमानฉันท์และอยู่เย็นเป็นสุขร่วมกัน

๑.๒ หลักการ มุ่งสร้างความเชื่อมโยงกับแผนระดับชาติต่างๆ นโยบายรัฐบาล แผนการบริหารราชการแผ่นดิน เพื่อสร้างโอกาสทางการพัฒนา สอดคล้องกับภูมิสังคมของพื้นที่ โดย

(๑) กำหนดรูปแบบการพัฒนาเชิงพื้นที่ของประเทศและภาค รวมถึงชุมชน

(๒) กำหนดบทบาทและยุทธศาสตร์การพัฒนาภาคให้สอดคล้องกับศักยภาพและโอกาสของพื้นที่

๒. ทิศทางการพัฒนาเชิงพื้นที่

ภายใต้กระแสโลกาภิวัตน์ที่มีการเปลี่ยนแปลงตลอดเวลา สภาพแวดล้อมภายนอกเป็นปัจจัยสำคัญต่อการพัฒนาประเทศ เป็นผลให้จำเป็นต้องเตรียมการรองรับการเปลี่ยนแปลงดังกล่าวให้เหมาะสม การพัฒนาที่สมดุล ดังนั้น จึงกำหนดทิศทางการพัฒนาพื้นที่ของประเทศ ดังนี้

๒.๑ พัฒนาพื้นที่ในภูมิภาคต่างๆ ของประเทศให้เชื่อมโยงกับภูมิภาคเอเชียตะวันออกเฉียงใต้ เพื่อเป็นฐานการพัฒนาด้านอุตสาหกรรม การเกษตรและการแปรรูปการเกษตร และการท่องเที่ยวของภูมิภาค โดยเฉพาะ

๒.๑.๑ พัฒนาพื้นที่เชื่อมโยงทางเศรษฐกิจตามแนวตะวันออก - ตะวันตก (East West Economic Corridor) เช่น พื้นที่เขตเศรษฐกิจแม่สอด-สุโขทัย-พิษณุโลก-ขอนแก่น-มุกดาหาร แนวสะพานเศรษฐกิจพื้นที่รัฐประเทศ-สระแก้ว-ปราจีนบุรี พื้นที่เศรษฐกิจระนอง-ชุมพร-บางสะพาน แนวสะพานเศรษฐกิจพังงา-กระบี่-สุราษฎร์ธานี-นครศรีธรรมราช และแนวสะพานเศรษฐกิจสตูล-สงขลา

๒.๑.๒ พัฒนาพื้นที่เชื่อมโยงทางเศรษฐกิจตามแนวเหนือ-ใต้ (North South Economic Corridor) ได้แก่ แนวเศรษฐกิจเชียงใหม่-เชียงราย-พิษณุโลก-นครสวรรค์-จังหวัดปริมณฑล แนวเศรษฐกิจหนองคาย-อุดรธานี-ขอนแก่น-นครราชสีมา-จังหวัดปริมณฑล พื้นที่แหลมฉบัง-ชลบุรี-ฉะเชิงเทรา-สระแก้ว-บุรีรัมย์-มุกดาหาร

๒.๒ พัฒนาศูนย์บริการพื้นฐานของชุมชนเพื่อรองรับการพัฒนาเศรษฐกิจเชื่อมโยงระหว่างประเทศ โดยเน้นพื้นที่ชุมชนตามแนวเขตเศรษฐกิจเหนือ-ใต้ และตะวันออก-ตะวันตก โดยเฉพาะชุมชนเศรษฐกิจชายแดน

๒.๓ พัฒนาระบบโลจิสติกส์และโครงข่ายคมนาคมขนส่งเพื่อสนับสนุนการเพิ่มขีดความสามารถในการแข่งขันเชิงพื้นที่ เช่น การพัฒนาระบบบรรณราง เพิ่มประสิทธิภาพการขนส่งทางน้ำ และเพิ่มประสิทธิภาพการเชื่อมโยงโครงข่ายการคมนาคมบริเวณจุดตัด เช่น พิษณุโลก และขอนแก่น

๒.๔ สร้างความมั่นคงของฐานทรัพยากรธรรมชาติและสิ่งแวดล้อม เพื่อรักษาสมดุลของระบบนิเวศให้ยั่งยืน ได้แก่ พัฒนาแหล่งน้ำให้เพียงพอต่อการเกษตร พัฒนาสิ่งแวดล้อมเมืองและแหล่งอุตสาหกรรม และการจัดให้มีการจัดการใช้ประโยชน์ที่ดินอย่างมีประสิทธิภาพ

ยุทธศาสตร์การพัฒนาภาคตะวันออกเฉียงเหนือ

๑. ยุทธศาสตร์การพัฒนา

(๑) เพิ่มศักยภาพการแข่งขันด้านเศรษฐกิจ โดยการยกมาตรฐานและประสิทธิภาพการผลิต การเกษตร การพัฒนาศักยภาพการประกอบการด้านอุตสาหกรรม อุตสาหกรรมบริการและการท่องเที่ยว การตั้งองค์กรร่วมภาครัฐและเอกชนระดับพื้นที่เพื่อส่งเสริมอำนวยความสะดวกด้านการค้าการลงทุน และส่งเสริมความร่วมมือทางเศรษฐกิจกับประเทศเพื่อนบ้าน

(๒) สร้างคนให้มีคุณภาพ เพื่อพัฒนาคนให้มีสุขภาพที่ดีทั้งร่างกาย จิตใจและสติปัญญา ครอบรู้เท่าทันการเปลี่ยนแปลง สามารถดำรงชีพได้อย่างมีคุณภาพ

(๓) สร้างสังคมและเศรษฐกิจฐานรากให้เข้มแข็ง เพื่อสร้างความมั่นคงด้านอาหาร แก้ไขปัญหาความยากจน หนี้สิน และการออมของครัวเรือน มีสัมมาอาชีพที่มั่นคง สามารถพึ่งพาตนเองและดูแลครอบครัวได้อย่างอบอุ่น

(๔) พัฒนาทรัพยากรธรรมชาติและสิ่งแวดล้อมให้สมบูรณ์ โดยเร่งอนุรักษ์และฟื้นฟูป่าไม้ให้ได้ ๑๕.๙ ล้านไร่ หรือร้อยละ ๒๕ ของพื้นที่ภาค ป้องกันการรุกพื้นที่ชุ่มน้ำ พัฒนาแหล่งน้ำและระบบชลประทาน พื้นฟูดิน ยับยั้งการแพร่กระจายดินเค็ม และเพิ่มประสิทธิภาพการจัดการโดยส่งเสริมทำเกษตรอินทรีย์

๒. ทิศทางการพัฒนากลุ่มจังหวัดและจังหวัด

(๑) กลุ่มภาคตะวันออกเฉียงเหนือตอนบน ๑ ประกอบด้วยอุดรธานี หนองคาย หนองบัวลำภู และเลย เน้นการฟื้นฟูระบบนิเวศน์เพื่อรักษาสมดุลธรรมชาติ การปรับโครงสร้างการผลิตด้านการเกษตรการส่งเสริมการค้า การลงทุนและการท่องเที่ยวเชื่อมโยงกับประเทศเพื่อนบ้าน

(๒) กลุ่มภาคตะวันออกเฉียงเหนือตอนบน ๒ ประกอบด้วย สกลนคร นครพนม และมุกดาหาร เน้นให้ความสำคัญกับความร่วมมือทางเศรษฐกิจกับประเทศเพื่อนบ้าน เพิ่มประสิทธิภาพการผลิตสินค้าการเกษตร ส่งเสริมพื้นที่ชลประทาน การทำปศุสัตว์โดยเฉพาะโคเนื้อ

(๓) กลุ่มภาคตะวันออกเฉียงเหนือตอนกลาง ประกอบด้วย ขอนแก่น กาฬสินธุ์ มหาสารคาม และร้อยเอ็ด เน้นการพัฒนาโครงสร้างพื้นฐานของเมืองรองรับการเป็นศูนย์กลางการค้าบริการ และการลงทุนของภาค การใช้ประโยชน์พื้นที่ชลประทานให้เกิดประโยชน์สูงสุด การทำการเกษตรก้าวหน้า การเตรียมการรองรับอุตสาหกรรมพลังงานทดแทน (Ethanol) ควบคู่กับการเพิ่มประสิทธิภาพการผลิต

(๔) กลุ่มภาคตะวันออกเฉียงเหนือตอนล่าง ๑ ประกอบด้วย นครราชสีมา ชัยภูมิ บุรีรัมย์ สุรินทร์ มุ่งเน้นการพัฒนาาระบบชลประทานให้เต็มศักยภาพ การเตรียมการรองรับอุตสาหกรรมพลังงานทดแทน (Ethanol) พัฒนาการท่องเที่ยวทั้งการท่องเที่ยวเชิงนิเวศน์และอารยธรรมขอมด้วยการสร้างคุณค่าเพิ่ม และพัฒนาเส้นทาง

(๕) กลุ่มภาคตะวันออกเฉียงเหนือตอนล่าง ๒ ประกอบด้วย อุบลราชธานี ศรีสะเกษ ยโสธร และอำนาจเจริญ มุ่งเน้นการพัฒนาแหล่งน้ำ และระบบบริหารจัดการเพื่อแก้ไขปัญหาน้ำท่วมและขาดแคลนน้ำ การสร้างงานและรายได้จากการท่องเที่ยวให้มากขึ้น

๓. โครงการที่สำคัญ (Flagship Project)

- (๑) โครงการผลิตข้าวหอมมะลิอินทรีย์ในทุ่งกุลาร้องไห้เพื่อการส่งออก
- (๒) โครงการพัฒนาเมืองมุกดาหารเป็นประตูสู่อินโดจีน
- (๓) โครงการพัฒนาเส้นทางท่องเที่ยวอารยธรรมขอม
- (๔) โครงการจัดการผลิตเอทานอลในภาคอีสาน
- (๕) โครงการยกมาตรฐานการเรียนการสอนด้วยระบบศึกษาทางไกล
- (๖) โครงการเกษตรยั่งยืนเพื่อชุมชนเข้มแข็ง
- (๗) โครงการฟื้นฟูลุ่มน้ำชีตอนบนและลุ่มน้ำมูลตอนบนแบบบูรณาการเพื่อการผลิตที่ยั่งยืน

แผนพัฒนากลุ่มจังหวัดภาคตะวันออกเฉียงเหนือตอนล่าง ๒ พ.ศ. ๒๕๖๑-๒๕๖๕

วิสัยทัศน์

**“อุตสาหกรรมเกษตรแปรรูปและเกษตรอินทรีย์เพิ่มมูลค่า
การท่องเที่ยวเชิงคุณภาพ การค้าชายแดนได้มาตรฐานสากล”**

เป้าประสงค์รวม

- (๑) พัฒนาอุตสาหกรรมเกษตรแปรรูป และผลิตสินค้าเกษตรตามมาตรฐานเกษตรอินทรีย์ เพื่อเพิ่มมูลค่า
- (๒) พัฒนาการท่องเที่ยวโดยยกระดับมูลค่าและคุณค่า เพื่อเพิ่มศักยภาพในการแข่งขัน
- (๓) พัฒนาวិสาหกิจชุมชน สหกรณ์ ผู้ประกอบการ เพื่อเพิ่มมูลค่าการค้าชายแดน
- (๔) ยกระดับคุณภาพชีวิตและความเป็นอยู่ของประชาชน
- (๕) เพิ่มทักษะและความรู้ให้ประชาชน
- (๖) ทรัพยากรธรรมชาติได้รับการอนุรักษ์และฟื้นฟูให้มีสภาพอุดมสมบูรณ์
- (๗) การพัฒนาและเสริมสร้างคนในทุกภาคส่วนให้มีความพร้อมและมีส่วนร่วมในการแก้ไขปัญหาด้านความมั่นคง

ตัวชี้วัดความสำเร็จตามเป้าหมายการพัฒนากลุ่มจังหวัด

- (๑) เพิ่มมูลค่าผลิตภัณฑ์มวลรวมกลุ่มจังหวัด ภาคการเกษตรเพิ่มขึ้นร้อยละ ๓ ต่อปี
- (๒) มีรายได้จากการท่องเที่ยวเพิ่มขึ้นทุกปี เป้าหมาย ๕ ปี รวมร้อยละ ๒๓
- (๓) ร้อยละที่เพิ่มขึ้นของมูลค่าการค้าชายแดน เป้าหมาย ร้อยละ ๓.๕ ต่อปี
- (๔) ร้อยละของประชาชนที่ได้รับการพัฒนาคุณภาพชีวิต เป้าหมาย ร้อยละ ๘๐ ต่อปี
- (๕) ร้อยละของแรงงานที่เข้ารับการพัฒนามีทักษะฝีมือเพิ่มขึ้น ร้อยละ ๖๐ ต่อปี
- (๖) ร้อยละที่เพิ่มขึ้นของการใช้พลังงานทดแทน เป้าหมาย ร้อยละ ๑ ต่อปี
- (๗) ร้อยละของทรัพยากรธรรมชาติที่ได้รับการพัฒนาและอนุรักษ์ฟื้นฟู ป้องกันและมีสภาพคงอยู่ อย่างยั่งยืน เป้าหมาย ร้อยละ ๐.๒๐ ต่อปี
- (๘) ร้อยละของจำนวนเหตุการณ์ที่ส่งผลกระทบต่อความมั่นคงลดลง เป้าหมาย ร้อยละ ๐ ต่อปี

ประเด็นการพัฒนาของกลุ่มจังหวัด

กลุ่มจังหวัดภาคตะวันออกเฉียงเหนือตอนล่าง ๒ ได้กำหนดประเด็นยุทธศาสตร์การพัฒนา กลุ่มจังหวัด ๔ ประเด็นการพัฒนา ดังนี้

(๑) วัตถุประสงค์

- ประเด็นการพัฒนาที่ ๑ การส่งเสริมเกษตรอินทรีย์ การค้าการลงทุน และการท่องเที่ยว
- ประเด็นการพัฒนาที่ ๒ การพัฒนาทรัพยากรมนุษย์ สร้างโอกาส และความเสมอภาคทางสังคม
- ประเด็นการพัฒนาที่ ๓ การสร้างการเติบโตบนคุณภาพชีวิตที่เป็นมิตรต่อสิ่งแวดล้อม
- ประเด็นการพัฒนาที่ ๔ การส่งเสริมความมั่นคง

(๒) เป้าหมายและตัวชี้วัด**(๒.๑) ประเด็นการพัฒนาด้านที่ ๑ การส่งเสริมเกษตรอินทรีย์ การค้าการลงทุน และการท่องเที่ยว****แผนงาน**

๑. การเพิ่มมูลค่าข้าวหอมมะลิ พืชเศรษฐกิจ ปศุสัตว์และประมง ด้วยอุตสาหกรรมเกษตรแปรรูป
แปรรูป และมาตรฐานสินค้าเกษตรอินทรีย์
๒. สนับสนุนและส่งเสริมศักยภาพผู้ประกอบการเพื่อเชื่อมโยงธุรกิจที่ค้าถึงตัวผู้สากล
๓. การขยายตลาดการท่องเที่ยวเชิงคุณภาพ

ตัวชี้วัด/ค่าเป้าหมาย

๑. จำนวนแปลงฟาร์มและพื้นที่ผลิตข้าวหอมมะลิอินทรีย์และสินค้าเกษตรอินทรีย์อื่นๆที่ได้
มาตรฐานเพิ่มขึ้น เป้าหมายรวม ๕ ปี ๑,๐๐๐,๐๐๐ ไร่
๒. ร้อยละของจำนวนผลิตภัณฑ์เกษตรแปรรูปที่ได้รับรองมาตรฐานต่อจำนวนผลิตภัณฑ์เกษตร
แปรรูป แปรสภาพของกลุ่มจังหวัด ที่ได้รับการตรวจจากหน่วยงานรับรองมาตรฐาน เป้าหมาย
๕ ปี ร้อยละ ๘๐
๓. ร้อยละที่เพิ่มขึ้นของมูลค่าการค้าผลิตภัณฑ์เกษตรแปรรูปและเกษตรอินทรีย์เป้าหมาย ๕ ปี ร้อย
ละ ๑๐
๔. ร้อยละของแรงงานที่เข้ารับการพัฒนามีทักษะฝีมือเพิ่มขึ้น เป้าหมายร้อยละ ๖๐ ต่อปี
๕. ร้อยละที่เพิ่มขึ้นของมูลค่าการค้าชายแดน เป้าหมาย ร้อยละ ๓.๕ ต่อปี
๖. ร้อยละที่เพิ่มขึ้นของรายได้ทางการท่องเที่ยว ค่าเป้าหมายรวม ๕ ปี ร้อยละ ๒๓
๗. ร้อยละที่เพิ่มขึ้นของจำนวนนักท่องเที่ยว ค่าเป้าหมายรวม ๕ ปี ร้อยละ ๒๓

(๒.๒) ประเด็นการพัฒนาด้านที่ ๒ การพัฒนาทรัพยากรมนุษย์ สร้างโอกาส และความเสมอภาคทางสังคม**แผนงาน**

๑. ส่งเสริมด้านความยุติธรรม
๒. ส่งเสริมพัฒนาคุณภาพชีวิตผู้สูงอายุ ผู้พิการและผู้ด้อยโอกาส
๓. พัฒนาระบบบริการสุขภาพ
๔. ส่งเสริมพัฒนาคุณภาพชีวิตคนไทยทุกกลุ่มวัย
๕. ส่งเสริมคุณภาพการศึกษา

ตัวชี้วัด/ค่าเป้าหมาย

๑. ประชาชนได้รับการและเข้าถึงกระบวนการยุติธรรม ค่าเป้าหมายไม่น้อยกว่า
ร้อยละ ๘๐ ต่อปี
๒. ผู้สูงอายุ ผู้พิการ ผู้ด้อยโอกาสเข้าถึงบริการภาครัฐ และได้รับการพัฒนาทักษะอาชีพเพื่อ
สร้างความมั่นคงทางรายได้ และมีคุณภาพชีวิตที่ดี ค่าเป้าหมายไม่น้อยกว่าร้อยละ ๘ ต่อปี
๓. อัตราการฆ่าตัวตายลดลง
๔. ผู้พยายามฆ่าตัวตายไม่กลับมาทำร้ายตัวเองซ้ำภายใน ๑ ปี
๕. ร้อยละของเด็กอายุ ๐-๕ ปี มีพัฒนาการสมวัย ค่าเป้าหมายร้อยละ ๘๕ ต่อปี
๖. ร้อยละของผู้เข้าร่วมโครงการสามารถรับรู้และเข้าใจในศักยภาพของตนเองและสามารถ

ตั้งเป้าหมายในชีวิตของตนเองได้

๗. เด็กไทยมีระดับสติปัญญาเฉลี่ย (IQ) ไม่ต่ำกว่า ๑๐๐ (โดยกานวัตนักเรียนที่กำลังศึกษาอยู่ชั้น ป.๑ ในปีงบประมาณ ๒๕๖๔)

๘. เยาวชนไทยได้รับการศึกษาที่มีคุณภาพเพิ่มขึ้น ร้อยละ ๕ ต่อปี

(๒.๓) ประเด็นการพัฒนาที่ ๒ การสร้างการเติบโตบนคุณภาพชีวิตที่เป็นมิตรต่อสิ่งแวดล้อม

แผนงาน

๑. พัฒนาและอนุรักษ์พื้นที่ชุ่มน้ำ พื้นที่ป่า และพื้นที่สีเขียว
๒. การพัฒนาการใช้พลังงานทดแทนกลุ่มจังหวัด
๓. การจัดการขยะพื้นที่
๔. การผลิตทางการเกษตรที่เป็นมิตรต่อสิ่งแวดล้อม

ตัวชี้วัด/ค่าเป้าหมาย

๑. สัดส่วนประชากรที่เข้าถึงแหล่งน้ำเพิ่มขึ้น เป้าหมาย ร้อยละ ๒๕ ต่อปี
๒. สัดส่วนเกษตรกรที่ทำการเกษตรบริเวณที่พัฒนาและพื้นที่ชุ่มน้ำเพิ่มขึ้นเป้าหมายร้อยละ

๐.๒๐ ต่อปี

๓. ส่งเสริมการปลูกไม้เศรษฐกิจและไม้มีค่าเพื่อเพิ่มพื้นที่สีเขียว เป้าหมายร้อยละ ๐.๒๐/ของพื้นที่กลุ่มจังหวัดฯ ต่อปี
๔. ร้อยละที่เพิ่มขึ้นของการใช้พลังงานทดแทน เป้าหมาย ร้อยละ ๑ ต่อปี
๕. ร้อยละของปริมาณขยะที่นำกลับมาใช้ประโยชน์ เป้าหมาย ร้อยละ ๑๐ ต่อปี
๖. ร้อยละที่เพิ่มขึ้นของพื้นที่การผลิตทางการเกษตรที่เป็นมิตรกับสิ่งแวดล้อมเป้าหมายร้อยละ ๒๕

ต่อปี

(๒.๔) ประเด็นการพัฒนาที่ ๔ การเสริมสร้างความมั่นคง

แผนงาน

๑. สังคมมีความมั่นคงด้านความปลอดภัยในชีวิตและทรัพย์สิน
๒. ความสัมพันธ์ที่ดีกับประเทศเพื่อนบ้านและสถานการณ์ตามแนวชายแดนมีความสงบเรียบร้อย
๓. สังคมปลอดภัยาสพตติ
๔. แรงงานต่างด้าวตามแนวชายแดนได้รับการบริหารจัดการที่เป็นธรรมและถูกต้องตามกฎหมาย

ตัวชี้วัด/ค่าเป้าหมาย

๑. จำนวนคดีด้านความปลอดภัยในชีวิตและทรัพย์สินลดลง ร้อยละ ๕
๒. จำนวนเหตุการณ์ (สังคม ความมั่นคง และสิ่งแวดล้อม) ที่อาจส่งผลกระทบต่อความสัมพันธ์เพื่อนบ้าน จำนวน ๐ ครั้งหรือไม่เกิดขึ้นเลยต่อปี
๓. จำนวนหมู่บ้านชุมชนเข้มแข็งปลอดภัยาสพตติเพิ่มขึ้น จำนวน ๑๕ ชุมชน ภายในปี ๒๕๖๕
๔. ระดับความสำเร็จในการจัดประชุมหารือเสริมสร้างความร่วมมือด้านแรงงานระหว่าง

ราชอาณาจักรไทย-สาธารณรัฐประชาธิปไตยประชาชนลาว-ราชอาณาจักรกัมพูชาจำนวน ๓ ครั้ง

แนวทางการพัฒนา

ประเด็นการพัฒนาที่ ๑ การส่งเสริมเกษตรอินทรีย์ การค้าการลงทุน และการท่องเที่ยว
กลยุทธ์

๑. ผลิตข้าวหอมมะลิ พืชเศรษฐกิจ ปศุสัตว์ และประมงของกลุ่มจังหวัดฯ ให้ได้ปริมาณและ
มาตรฐานเกษตรอินทรีย์

๒. แปรรูปและแปรสภาพสินค้าเกษตร และสร้างนวัตกรรมผลิตภัณฑ์เกษตรแปรรูปในระดับ
อุตสาหกรรม

๓. ผลักดันกิจกรรมทางการตลาดของสินค้าเกษตรแปรรูปและเกษตรอินทรีย์

๔. การพัฒนาศักยภาพผู้ประกอบการและการสร้างเครือข่ายด้านการค้า การลงทุนทั้งในและ
ต่างประเทศ

๕. การพัฒนาโครงสร้างพื้นฐานด้านเครือข่ายการคมนาคมขนส่งและระบบโลจิสติกส์

๖. การสร้างกลไก และพัฒนาเครือข่ายความร่วมมือและบูรณาการการทำงานร่วมกันระหว่าง
ภาครัฐและเอกชน กับประเทศเพื่อนบ้าน

๗. พัฒนาแหล่งท่องเที่ยวเชื่อมโยงประเทศไทยเพื่อนบ้าน กิจกรรมท่องเที่ยวรูปแบบใหม่และ
ผลิตภัณฑ์ชุมชนให้มีความหลากหลาย

๘. พัฒนาระบบโครงสร้างพื้นฐานและสิ่งอำนวยความสะดวกของแหล่งท่องเที่ยวที่ได้มาตรฐาน

๙. บูรณาการพัฒนาการบริหารจัดการการท่องเที่ยวอย่างมีส่วนร่วม

๑๐. พัฒนาการประชาสัมพันธ์และการตลาดเชิงรุกกลุ่มนักท่องเที่ยวคุณภาพ

ประเด็นการพัฒนาที่ ๒ การพัฒนาทรัพยากรมนุษย์ สร้างโอกาส และความเสมอภาคทาง

สังคม

กลยุทธ์

๑. การส่งเสริมและพัฒนาคุณภาพชีวิตผู้สูงอายุ ผู้พิการ และผู้ด้อยโอกาส

๒. การพัฒนาระดับคุณภาพชีวิต สุขภาวะ การศึกษา และความเป็นอยู่ที่ดี

๓. การยกระดับศักยภาพแรงงานและพัฒนาอาชีพ

๔. การส่งเสริมด้านความยุติธรรมแก่ประชาชน

ประเด็นการพัฒนาที่ ๓ การสร้างการเติบโตบนคุณภาพชีวิตที่เป็นมิตรต่อสิ่งแวดล้อม

กลยุทธ์

๑. ส่งเสริมการพัฒนาและอนุรักษ์แหล่งน้ำ ฟื้นฟู ปลูกต้นไม้ในพื้นที่เป้าหมาย

๒. ส่งเสริมการใช้พลังงานทดแทนในแผนที่ เพื่อลดค่าใช้จ่ายและสร้างมูลค่าทางเศรษฐกิจใน

ด้านต่างๆ

๓. ส่งเสริมการบริหารจัดการขยะมูลฝอยของเสียในพื้นที่และการนำไปใช้ให้เกิดประโยชน์

๔. ส่งเสริมการผลิตทางการเกษตรที่เป็นมิตรกับสิ่งแวดล้อมในลักษณะเกษตรกรรมยั่งยืน

ประเด็นการพัฒนาที่ ๔ การเสริมสร้างความมั่นคง

กลยุทธ์

๑. ส่งเสริมการดูแลความปลอดภัยในพื้นที่

๒. กระชับความสัมพันธ์กับประเทศเพื่อนบ้าน และการสอดส่องดูแลความเรียบร้อยตามพื้นที่ชายแดน

๓. บูรณาการป้องกัน ปราบปราม และบำบัดปัญหาเสพติดในพื้นที่

๔. เพื่อประสิทธิภาพในการการแก้ไขปัญหาแรงงานต่างด้าวเชิงบูรณาการ

ยุทธศาสตร์จังหวัดอุบลราชธานี พ.ศ.๒๕๖๖ – ๒๕๗๐

วิสัยทัศน์จังหวัดอุบลราชธานี

“เมืองน่าอยู่ทันสมัย ประตูกู้การค้าการลงทุน ท่องเที่ยวหลายมิติ เกษตรสู่สากล”

วัตถุประสงค์

- ๑) พัฒนาระบบผังเมือง โครงสร้างพื้นฐาน และสาธารณูปโภค ให้มีความทันสมัยรองรับการขยายตัวจากสวนกลางและการใช้ชีวิตของประชาชนในจังหวัดให้มีความมั่นคง ปลอดภัย ในทุกมิติ
- ๒) ยกระดับคุณภาพชีวิตของประชาชนให้โตมาตรฐาน และลดความเหลื่อมล้ำทางสังคม
- ๓) ส่งเสริมและพัฒนาให้จังหวัดเป็นเมืองศูนย์กลางการประชุมและทางการค้าการลงทุนในภูมิภาค
- ๔) พัฒนาการท่องเที่ยวบนฐานวัฒนธรรมและอัตลักษณ์ของชุมชน และยกระดับคุณภาพ ของบุคลากรทางการท่องเที่ยว
- ๕) ส่งเสริมการผลิตและแปรรูปสินค้าเกษตร โดยใช้เทคโนโลยีและนวัตกรรมสมัยใหม่ เพื่อสร้าง รายได้และมูลค่าเพิ่ม
- ๖) ความมั่นคงในทุกมิติ ทั้งในด้านเศรษฐกิจ การค้าการลงทุน อาชีพ ฯลฯ
- ๗) การเสริมสร้างคุณภาพชีวิตและสิ่งแวดล้อม
- ๘) ส่งเสริมและพัฒนาให้จังหวัดเป็นเมืองอัจฉริยะ (Smart City)

เป้าหมายการพัฒนา

- ๑) จังหวัดอุบลราชธานี มีโครงสร้างพื้นฐาน ระบบสาธารณูปโภคที่มีคุณภาพและเป็นมิตร ต่อสิ่งแวดล้อม
- ๒) ประชาชนทุกช่วงวัย ได้รับการพัฒนาศักยภาพ และมีคุณภาพชีวิตที่ดี
- ๓) การขยายตัวด้านเศรษฐกิจ การท่องเที่ยว การค้าการลงทุน การบริการ เกษตรกรรมและ อุตสาหกรรมในทุกด้าน มีการเติบโตอย่างต่อเนื่องและกระจายสู่ประชาชนทุกระดับ การเพิ่มมูลค่าผลผลิต ทางเกษตร GPP ของจังหวัดอุบลราชธานีเพิ่มขึ้น
- ๔) เมืองแห่งโอกาสในทุกด้าน (การศึกษา, สาธารณสุข, กีฬา, ท่องเที่ยว, การค้าการลงทุน วัฒนธรรม ฯลฯ)
- ๕) เมืองแห่งการค้าชายแดน (Logistics)
- ๖) เมืองแห่งเกษตรอินทรีย์
- ๗) พัฒนาระบบเทคโนโลยีเมือง (Smart City)
- ๘) เมืองแห่งศูนย์กลางทางการประชุม (MICE City)
- ๙) เมืองแห่งความปลอดภัยในชีวิตและทรัพย์สิน
- ๑๐) พลังงานทางเลือกจากขยะมูลฝอย หรือพลังงานทดแทน
- ๑๑) เมืองแห่ง Sport City

ตัวชี้วัดความสำเร็จตามเป้าหมายการพัฒนาจังหวัด

- ๑) ผลผลิตทั้งหมดรวมของจังหวัดเพิ่มขึ้นอย่างต่อเนื่องทุกปี ร้อยละ ๑.๕ ต่อปี เป้าหมาย ๕ ปี ร้อยละ ๗.๕ ต่อปี
- ๒) ร้อยละของรายได้ต่อหัวของประชากร (Per Capita : GPP) ในพื้นที่เพิ่มขึ้น เป้าหมาย ร้อยละ ๒.๕ ต่อปี
- ๓) ร้อยละของการทดสอบระดับชาติเฉลี่ย เพิ่มขึ้น ร้อยละ ๕ ต่อปี ๔) สถิติอาชญากรรมลดลงร้อยละ ๒๕ ต่อปี

ประเด็นการพัฒนาของจังหวัดอุบลราชธานี

จังหวัดอุบลราชธานี ได้กำหนดประเด็นการพัฒนาจังหวัดไว้ ๕ ประเด็นการพัฒนา ตามลำดับความสำคัญ ดังนี้

- ประเด็นการพัฒนาที่ ๑ การพัฒนาเมืองนาอยู่ทันสมัยให้เป็นเมืองอัจฉริยะ และเสริมสร้างคุณภาพชีวิตของประชาชน
- ประเด็นการพัฒนาที่ ๒ การส่งเสริมการค้าและการลงทุน
- ประเด็นการพัฒนาที่ ๓ การส่งเสริมและการพัฒนาการท่องเที่ยวเชิงคุณภาพ
- ประเด็นการพัฒนาที่ ๔ การยกระดับการผลิตและแปรรูปสินค้าเกษตรสู่สากล
- ประเด็นการพัฒนาที่ ๕ การสร้างความมั่นคงและความปลอดภัยของประชาชน

๑.๔ ยุทธศาสตร์การพัฒนาขององค์กรปกครองส่วนท้องถิ่นในเขตจังหวัด

ยุทธศาสตร์การพัฒนาขององค์กรปกครองส่วนท้องถิ่นในเขตจังหวัดอุบลราชธานี

วิสัยทัศน์

“ประชาชนมีคุณภาพชีวิตที่ดี ชุมชนเข้มแข็ง เป็นประตูการค้าการท่องเที่ยว การเกษตรมีศักยภาพ มีการพัฒนาอย่างสมดุล ยั่งยืน ตามแนวทางปรัชญาเศรษฐกิจพอเพียง”

พันธกิจ

๑. พัฒนาระบบสาธารณสุขโรคและสาธารณสุขการที่ได้มาตรฐานบริการประชาชน
๒. ส่งเสริมและพัฒนาการประกอบอาชีพแก่ประชาชน
๓. ส่งเสริมการจัดการเรียนการสอนในระดับท้องถิ่น
๔. ส่งเสริมสถาบันครอบครัวให้มีความเข้มแข็ง
๕. ส่งเสริมและพัฒนาระบบการป้องกัน การดูแล และการรักษาสุขภาพ แก่ประชาชน
๖. ส่งเสริมให้ประชาชนรู้จักสิทธิ หน้าที่ ตามกฎหมายในระบบประชาธิปไตย
๗. ส่งเสริมและบูรณาการระบบการป้องกันและบรรเทาสาธารณภัย
๘. ส่งเสริมระบบการตรวจสอบการทำงานภาครัฐโดยภาคประชาชน
๙. ส่งเสริมให้เกิดการบูรณาการการทำงานของทุกภาคส่วน
๑๐. ส่งเสริมให้ภาคประชาชนเข้มแข็งและมีส่วนร่วมในการพัฒนาท้องถิ่น
๑๑. บริหารจัดการการท่องเที่ยวของจังหวัด

๑๒. ส่งเสริมให้เกิดการลงทุนและการพาณิชย์กรรม
๑๓. บริหารจัดการทรัพยากรธรรมชาติและสิ่งแวดล้อมโดยการมีส่วนร่วมของชุมชน
๑๔. จัดให้มีระบบบริหารจัดการพื้นที่สาธารณะ
๑๕. อนุรักษ์ฟื้นฟูและเผยแพร่ศิลปวัฒนธรรม จารีตประเพณีและภูมิปัญญาท้องถิ่น
๑๖. บริหารจัดการทรัพยากรขององค์กรปกครองส่วนท้องถิ่น

จุดมุ่งหมายเพื่อการพัฒนา

๑. ระบบโครงสร้างพื้นฐาน สาธารณูปโภคและสาธารณูปการ เพียงพอต่อความต้องการ ของประชาชน
๒. ประชาชนมีความรู้ด้านการประกอบอาชีพ ด้วยภูมิปัญญาท้องถิ่นผสมผสานภูมิปัญญาสมัยใหม่
๓. โรงเรียนในสังกัดองค์กรปกครองส่วนท้องถิ่นมีการจัดการเรียนการสอนที่ได้มาตรฐานและสอดคล้องกับบริบทวิถีชีวิตของท้องถิ่น
 ๔. ครอบครัวอบอุ่นชุมชนเข้มแข็ง
 ๕. ประชาชนมีความรู้เรื่องการดูแลสุขภาพเบื้องต้นและการป้องกันโรคอย่างเป็นระบบ
 ๖. ประชาชนมีความรู้ปรัชญาอุดมการณ์ สิทธิและหน้าที่ของตนเองในระบบประชาธิปไตย
 ๗. ศูนย์ประสานงานและบูรณาการข้อมูล ทรัพยากรในการป้องกันและบรรเทาสาธารณภัย
 ๘. ความเข้มแข็งของภาคประชาสังคมและกระบวนการเรียนรู้ขององค์กรภาคประชาชน
 ๙. ระบบการจัดทำที่สนับสนุนซึ่งกันและกันระหว่างองค์กรปกครองส่วนท้องถิ่น
 ๑๐. ชุมชนมีกระบวนการเรียนรู้ มีส่วนร่วมในกระบวนการพัฒนาท้องถิ่นทุกระดับชั้น
 ๑๑. ศูนย์บูรณาการข้อมูลการท่องเที่ยวที่ทันสมัยและเป็นปัจจุบัน
 ๑๒. อุตสาหกรรมขนาดเล็ก กลุ่มอาชีพได้รับการส่งเสริมแบบครบวงจร (ความรู้ การผลิต การบริหาร การตลาด) ในการกำหนดทิศทางการจัดการทุกขั้นตอน
 ๑๓. ประชาชนมีองค์ความรู้ในทรัพยากรธรรมชาติและสิ่งแวดล้อม เกิดความตระหนักในการเข้ามามีส่วนร่วมในการกำหนดทิศทางการจัดการทุกขั้นตอน
 ๑๔. ความเป็นระบบของข้อมูลพื้นที่เป็นสาธารณะ ผู้รับผิดชอบและการใช้สอยร่วมกันของประชาชน
 ๑๕. มีการจัดระบบการเรียนรู้ เผยแพร่ สืบทอด และอนุรักษ์ศิลปวัฒนธรรม จารีตประเพณีและภูมิปัญญาท้องถิ่น
 ๑๖. บริหารจัดการทรัพยากรขององค์กรปกครองส่วนท้องถิ่น แบบมุ่งผลสัมฤทธิ์

ยุทธศาสตร์การพัฒนา

๑. การพัฒนาโครงสร้างพื้นฐาน

- แนวทางที่ ๑ วางผังเมืองรองรับการขยายตัวของชุมชน
- แนวทางที่ ๒ พัฒนาระบบคมนาคมขนส่งที่ได้มาตรฐาน
- แนวทางที่ ๓ พัฒนาระบบชลประทานให้ทั่วถึงและเพียงพอ
- แนวทางที่ ๔ ขยายเขตบริการไฟฟ้า ประปา รองรับบริการขยายตัวของชุมชน
- แนวทางที่ ๕ พัฒนาระบบระบายน้ำที่ได้มาตรฐานและทั่วถึง

๒. การส่งเสริมคุณภาพชีวิต

- แนวทางที่ ๑ ส่งเสริมการผลิตพืชและสัตว์เศรษฐกิจของจังหวัด
- แนวทางที่ ๒ ส่งเสริมการประกอบอาชีพเสริมแก่ประชาชน
- แนวทางที่ ๓ ส่งเสริมการป้องกัน ดูแล และรักษาสุขภาพแก่ประชาชน
- แนวทางที่ ๔ ส่งเสริมสถาบันครอบครัวให้มีความเข้มแข็ง
- แนวทางที่ ๕ ส่งเสริมการจัดการเรียนการสอนในระดับท้องถิ่น

๓. ด้านการจัดระเบียบชุมชน สังคม และรักษาความสงบเรียบร้อย

ภาคส่วน
แนวทางที่ ๑ บูรณาการการจัดระเบียบชุมชน สังคม และการรักษาความสงบเรียบร้อยของทุก

- แนวทางที่ ๒ เสริมสร้างองค์ความรู้ประชาธิปไตย สิทธิ หน้าที่และกฎหมายแก่ประชาชน
- แนวทางที่ ๓ ส่งเสริมและบูรณาการระบบป้องกันและบรรเทาสาธารณภัยของจังหวัด
- แนวทางที่ ๔ ส่งเสริมระบบการตรวจสอบการทำงานภาครัฐโดยภาคประชาชน
- แนวทางที่ ๕ ส่งเสริมการรวมกลุ่มภาคประชาชนให้เข้มแข็ง

๔. ด้านการวางแผนการส่งเสริมการลงทุน พาณิชยกรรมและการท่องเที่ยว

- แนวทางที่ ๑ ส่งเสริมสนับสนุนการลงทุนให้เกิดแหล่งท่องเที่ยวใหม่
- แนวทางที่ ๒ พัฒนาศักยภาพด้านการบริการแก่นักท่องเที่ยว
- แนวทางที่ ๓ อนุรักษ์และพัฒนาทรัพยากรการท่องเที่ยวของส่วนรวม
- แนวทางที่ ๔ สร้างเอกลักษณ์ทางวัฒนธรรมเพื่อการท่องเที่ยว
- แนวทางที่ ๕ พัฒนาระบบบริหารจัดการในแหล่งท่องเที่ยวให้มีคุณภาพ
- แนวทางที่ ๖ ส่งเสริมการลงทุนและการพาณิชยกรรม

๕. ด้านการจัดการทรัพยากรธรรมชาติและสิ่งแวดล้อม

ชุมชน
แนวทางที่ ๑ บริหารจัดการทรัพยากรป่าไม้ ดินและน้ำโดยการมีส่วนร่วมของชุมชน
แนวทางที่ ๒ พัฒนาระบบการกำจัดขยะและน้ำเสียให้ถูกสุขลักษณะโดยการมีส่วนร่วมของ

- แนวทางที่ ๓ ส่งเสริมให้ชุมชนปลอดภัย
- แนวทางที่ ๔ จัดให้มีระบบบริหารจัดการพื้นที่สาธารณะ

๖. ด้านการบริหารจัดการศิลปวัฒนธรรม จารีตประเพณีและภูมิปัญญาท้องถิ่น

ท้องถิ่น
แนวทางที่ ๑ อนุรักษ์ฟื้นฟู ส่งเสริมและเผยแพร่ศิลปวัฒนธรรม จารีตประเพณีและภูมิปัญญา

- แนวทางที่ ๒ จัดให้มีศูนย์การเรียนรู้และการอนุรักษ์ด้านศิลปวัฒนธรรม จารีตประเพณี และภูมิปัญญาท้องถิ่นในชุมชน
- แนวทางที่ ๓ จัดให้มีศูนย์การเฝ้าระวังทางวัฒนธรรมโดยการมีส่วนร่วมของชุมชน

๗. ด้านการบริหารจัดการทรัพยากรขององค์กรปกครองส่วนท้องถิ่น

- แนวทางที่ ๑ พัฒนาบุคลากรขององค์กรปกครองส่วนท้องถิ่น
- แนวทางที่ ๒ พัฒนาระบบการบริหารงานขององค์กรปกครองส่วนท้องถิ่น

แนวทางที่ ๓ พัฒนาเครื่องมือ เครื่องมือ เครื่องจักรกลขององค์กรปกครองส่วนท้องถิ่น
 แนวทางที่ ๔ พัฒนาระบบการบริหารงานเชิงบูรณาการขององค์กรปกครองส่วนท้องถิ่น

๒. ยุทธศาสตร์ขององค์กรปกครองส่วนท้องถิ่น

ยุทธศาสตร์ขององค์การบริหารส่วนตำบลนาเกษม

๒.๑ วิสัยทัศน์(Vision)

องค์การบริหารส่วนตำบลนาเกษม ได้กำหนดวิสัยทัศน์ (Vision) เพื่อแสดงสถานการณ์ในอนาคต คติ ซึ่งเป็นจุดมุ่งหมายความคาดหวังที่ต้องการให้เกิดขึ้นในอนาคตข้างหน้า ซึ่งจะสามารถสะท้อนถึงสภาพการณ์ของท้องถิ่นในอนาคตอย่างรอบด้าน ภายใต้การเปลี่ยนแปลงของสภาพแวดล้อมด้านต่างๆ จึงได้กำหนดวิสัยทัศน์ความคาดหวังที่จะให้เกิดขึ้นในอนาคต ดังนี้

“ตำบลน่าอยู่ เขตชุมชน คุณภาพชีวิตเลิศล้ำ นำประชาพัฒนาเศรษฐกิจ พิชิตความยากจน
 มากล้นความสามัคคี ไม่มีโรคร้าย ก้าวไกลการศึกษา คมนาคมสะดวก”

๒.๒ ยุทธศาสตร์

คณะกรรมการพัฒนาองค์การบริหารส่วนตำบลร่วมกับประชาคมท้องถิ่น ส่วนราชการ รัฐวิสาหกิจ รวมทั้งองค์กรต่างๆ ที่เกี่ยวข้อง ได้กำหนดยุทธศาสตร์ขององค์การบริหารส่วนตำบล ๕ ด้าน ดังนี้

- ยุทธศาสตร์ที่ ๑ ตำบลน่าอยู่เขตชุมชน คุณภาพชีวิตเลิศล้ำ
- ยุทธศาสตร์ที่ ๒ การพัฒนาด้านเศรษฐกิจ พิชิตความยากจน
- ยุทธศาสตร์ที่ ๓ ด้านการบริหารจัดการบ้านเมืองที่ดีและเสริมสร้างความสามัคคี
- ยุทธศาสตร์ที่ ๔ การพัฒนาด้านโครงสร้างพื้นฐานและสาธารณูปโภค
- ยุทธศาสตร์ที่ ๕ การพัฒนาแหล่งน้ำ

๒.๓ เป้าประสงค์

๑. การได้รับบริการด้านโครงสร้างพื้นฐานให้มีความสะดวกและรวดเร็ว
๒. ประชาชนมีความรู้และบำรุงรักษาศิลปวัฒนธรรมอันดีงาม
๓. ประชาชนมีศักยภาพมีรายได้เพียงพอสามารถพึ่งตนเองได้
๔. มลภาวะและสิ่งแวดล้อมไม่เป็นพิษทำให้ชุมชนน่าอยู่อย่างสงบสุข
๕. การบริหารจัดการภาครัฐที่ดีและมีส่วนร่วมจากทุกภาคส่วน
๖. การส่งเสริมความเข้มแข็งของชุมชน การสังคมสงเคราะห์แก่ประชาชน รวมทั้งการสร้างสังคมความน่าอยู่

๒.๔ ตัวชี้วัด

๑. ประชาชนในเขตตำบลมีแหล่งน้ำในการอุปโภคเพิ่มมากขึ้นร้อยละ ๕
๒. ในเขตตำบลมีโครงสร้างพื้นฐานให้ประชาชนได้ใช้บริการร้อยละ ๗๐
๓. ประชาชนมีความรู้มากขึ้นร้อยละ ๘๐ และศิลปวัฒนธรรมอันดียังคงอยู่

๔. ประชาชนในเขตตำบลร้อยละ ๘๐ มีความรู้และมีส่วนร่วมในการพัฒนาศาสนา วัฒนธรรม – ประเพณีและกีฬา
๕. ประชาชนมีคุณภาพชีวิตที่ดีขึ้นร้อยละ ๑๐
๖. ชุมชนมีรายได้เพิ่มขึ้นในอัตราร้อยละ ๕ และพึ่งตนเองได้มากขึ้น
๗. ชุมชนในเขตตำบลร้อยละ ๖๐ นำอยู่อย่างสงบสุข
๘. การบริการจัดการขององค์การบริหารส่วนตำบลมีผลการปฏิบัติงานที่มีประสิทธิภาพสูง ร้อยละ ๖๐

๒.๕ ค่าเป้าหมาย

ยุทธศาสตร์	เป้าหมาย
1. ตำบลน่าอยู่เขตสุขภาพ คุณภาพชีวิตเลิศล้ำ	พัฒนาศักยภาพของประชาชนให้ตระหนักในแนวทางของปรัชญาเศรษฐกิจพอเพียง การพัฒนาคุณภาพชีวิตของประชาชนส่งเสริมสวัสดิการสังคมอย่างเป็นธรรมและส่งเสริมคุณธรรม จริยธรรมและฟื้นฟูประเพณีวัฒนธรรมท้องถิ่น
2. การพัฒนาด้านเศรษฐกิจ พิชิตความยากจน	ส่งเสริมการทำเกษตรอินทรีย์ ผลิตสินค้าทางการเกษตรให้ปลอดภัย มีคุณภาพและเป็นที่ยอมรับของผู้บริโภค
๓. ด้านการบริหารจัดการบ้านเมืองที่ดีและเสริมสร้างความสามัคคี	พัฒนาระบบการบริหารจัดการภาครัฐที่ดีแบบบูรณาการและมีส่วนร่วม
๔. ๔ การพัฒนาด้านโครงสร้างพื้นฐานและสาธารณูปโภค	พัฒนาชุมชนให้เข้มแข็งอย่างยั่งยืน โดยได้รับบริการสาธารณะโครงสร้างพื้นฐานที่มีความจำเป็นและมีมาตรฐาน เพื่อรองรับการขยายตัวของชุมชนและเศรษฐกิจ
๕. การพัฒนาแหล่งน้ำ	การบริหารจัดการและ อนุรักษ์ฟื้นฟูแหล่งน้ำ สร้างและซ่อมแซมฝายชะลอน้ำ ฯลฯ เป็นต้น

๒.๖ กลยุทธ์

ยุทธศาสตร์ที่ ๑ ตำบลน่าอยู่เขตชุมชนธรรม คุณภาพชีวิตเลิศล้ำ

๑. ส่งเสริมและพัฒนาด้านวัฒนธรรมประเพณีท้องถิ่นไทย
๒. พัฒนาและส่งเสริมการศึกษา
๓. ส่งเสริมสุขภาพอนามัย และการพัฒนาด้านสาธารณสุข
๔. ส่งเสริมโอกาสให้ประชาชนและกลุ่มผู้ด้อยโอกาส กลุ่มคนยากจน ได้รับการช่วยเหลือได้รับบริการพื้นฐานทางสังคมอย่างเหมาะสม
๕. สร้างจิตสำนึกและตระหนักถึงความสำคัญในการจัดการทรัพยากรธรรมชาติและสิ่งแวดล้อม
๖. ก่อสร้างสวนสาธารณะ

ยุทธศาสตร์ที่ ๒ การพัฒนาด้านเศรษฐกิจ พิชิตความยากจน

๑. พัฒนาและส่งเสริมศักยภาพของประชาชนในชุมชนให้มีความรู้ความสามารถในการประกอบอาชีพที่ มั่งคั่งและมีรายได้ต่อการเลี้ยงชีพ
๒. เสริมสร้าง พัฒนา คุณภาพชีวิต จัดตั้งและเพิ่มทักษะอาชีพของครัวเรือนและกลุ่มอาชีพ

ยุทธศาสตร์ที่ ๓ ด้านการบริหารจัดการบ้านเมืองที่ดีและเสริมสร้างความสามัคคี

๑. ส่งเสริมการมีส่วนร่วมของประชาชนและองค์กรทุกภาคส่วน และให้ความรู้แก่ประชาชนเกี่ยวกับข่าวสาร
๒. สนับสนุนการเผยแพร่ข้อมูลข่าวสาร เสริมสร้างความรู้ความเข้าใจในกิจกรรมของท้องถิ่น และส่งเสริมการมีส่วนร่วมของประชาชน
๓. พัฒนาและส่งเสริมความมั่นคงและปลอดภัยในชีวิตและทรัพย์สิน
๔. พัฒนาและปรับปรุง ศักยภาพของบุคลากรให้มีจิตสำนึกในการปฏิบัติหน้าที่ให้มีความเหมาะสมและสร้างประโยชน์แก่ประชาชน และสังคมเป็นหลัก

ยุทธศาสตร์ที่ ๔ การพัฒนาด้านโครงสร้างพื้นฐานและสาธารณูปโภค

๑. ก่อสร้าง ปรับปรุง บำรุง รักษาถนน สะพานทางเท้าที่ระบายน้ำอาคาร สถานที่ หอกระจายข่าว
๒. ก่อสร้าง ขยายเขตไฟฟ้า
๓. ก่อสร้าง และขยายเขต บริการประปา

ยุทธศาสตร์ที่ ๕ การพัฒนาแหล่งน้ำ

๑. ก่อสร้างระบบชลประทาน ปรับปรุงชุดลอก บำรุงรักษาแหล่งน้ำ
๒. จัดซื้อและซ่อมแซมอุปกรณ์ในการเก็บน้ำฝน
๓. ก่อสร้างบ่อบาดาล

๒.๗. จุดยืนทางยุทธศาสตร์

องค์การบริหารส่วนตำบลนาเกษม มีจุดเด่นและจุดแข็ง ดังนี้

๑. มีการเกษตรที่เป็นฐานหลักที่สามารถรองรับวิกฤตเศรษฐกิจได้
๒. มีภูมิประเทศและอากาศรวมทั้งสภาวะแวดล้อมที่เหมาะสมแก่การทำเกษตร
๓. มีโครงการคมนาคมขนส่ง สามารถติดต่อได้ตลอดพื้นที่ทั้งจังหวัด มีถนนสายหลักตัดผ่าน

ฉะนั้นด้วยสภาพพื้นที่องค์การบริหารส่วนตำบลนาเกษมที่มีความอุดมสมบูรณ์ ทั้งทรัพยากรธรรมชาติและปัจจัยที่เอื้อต่างๆ จึงเหมาะแก่การทำเกษตร จึงกำหนดจุดยืนทางยุทธศาสตร์ (Positioning) ของตำบลนาเกษม ดังนี้

**เพิ่มขีดความสามารถทางการเกษตรทั้งยางพารา อาหารพื้นบ้านและผลิตภัณฑ์สินค้าพื้นเมือง
เพื่อเป็นสินค้าเศรษฐกิจภายในอำเภอ นำส่งสู่ต่างจังหวัด**

๒.๘ ความเชื่อมโยงของยุทธศาสตร์ในภาพรวม

ในภาพรวมแล้วยุทธศาสตร์การพัฒนาขององค์การบริหารส่วนตำบลนาเกษม มุ่งพัฒนา ๕ ด้าน ได้แก่ การพัฒนาด้านเศรษฐกิจ ด้านทรัพยากรธรรมชาติและสิ่งแวดล้อม ด้านคุณภาพชีวิต ด้านโครงสร้างพื้นฐานและการบริหารจัดการบ้านเมืองที่ดีแบบมีส่วนร่วม

ยุทธศาสตร์ที่ ๑ ตำบลน่าอยู่เขตชุมชนธรรม คุณภาพชีวิตเลิศล้ำ

ยุทธศาสตร์	ความเชื่อมโยง
๑) ยุทธศาสตร์องค์การบริหารส่วนตำบลนาเกษม	-ยุทธศาสตร์ที่ ๑ ตำบลน่าอยู่เขตชุมชนธรรม คุณภาพชีวิตเลิศล้ำ
๒) ยุทธศาสตร์การพัฒนาขององค์กรปกครองส่วนท้องถิ่นในเขตจังหวัด	ยุทธศาสตร์ที่ ๒ การส่งเสริมคุณภาพชีวิต ยุทธศาสตร์ที่ ๖ การบริหารจัดการศิลปวัฒนธรรม จารีตประเพณี และภูมิปัญญาท้องถิ่น
๓) แผนพัฒนาจังหวัดอุบลราชธานี ๕ ปี (พ.ศ. ๒๕๖๑ - ๒๕๖๕) ฉบับทบทวน ปงบประมาณ พ.ศ. ๒๕๖๕	-ยุทธศาสตร์จังหวัดที่ ๑ การพัฒนาเมืองน่าอยู่ทันสมัย ให้เป็นเมืองอัจฉริยะ และเสริมสร้างคุณภาพชีวิต ประชาชน -ยุทธศาสตร์จังหวัดที่ ๓ การส่งเสริมและการพัฒนาการ ท่องเที่ยวเชิงคุณภาพ
๔) แผนพัฒนากลุ่มจังหวัดภาคตะวันออกเฉียงเหนือ ตอนกลาง ๒ (พ.ศ. ๒๕๖๑ - ๒๕๖๕)	-
๕) แผนพัฒนาภาคตะวันออกเฉียงเหนือ ในช่วง แผนพัฒนาเศรษฐกิจและสังคมแห่งชาติ ฉบับที่ ๑๒ (พ.ศ. ๒๕๖๐ - ๒๕๖๔)	-

ยุทธศาสตร์	ความเชื่อมโยง
๖) แผนพัฒนาเศรษฐกิจและสังคมแห่งชาติ ฉบับที่ ๑๒ (พ.ศ. ๒๕๖๐ -๒๕๖๔)	ยุทธศาสตร์ที่ ๑ การเสริมสร้างและพัฒนาศักยภาพทุนมนุษย์
๗) ยุทธศาสตร์ชาติ ๒๐ ปี	-ยุทธศาสตร์ที่ ๓ ด้านการพัฒนาและเสริมสร้างศักยภาพทรัพยากรมนุษย์

ยุทธศาสตร์ที่ ๒ การพัฒนาด้านเศรษฐกิจ พิชิตความยากจน

ยุทธศาสตร์	ความเชื่อมโยง
๑) ยุทธศาสตร์องค์การบริหารส่วนตำบลนาเกษม	-ยุทธศาสตร์ที่ ๒ การพัฒนาด้านเศรษฐกิจ พิชิตความยากจน
๒) ยุทธศาสตร์การพัฒนาขององค์กรปกครองส่วนท้องถิ่นในเขตจังหวัด	ยุทธศาสตร์ที่ ๒ การส่งเสริมคุณภาพชีวิต
๓) แผนพัฒนาจังหวัดอุบลราชธานี ๕ ปี (พ.ศ. ๒๕๖๑ - ๒๕๖๕) ฉบับทบทวน ปงบประมาณ พ.ศ. ๒๕๖๕	ยุทธศาสตร์ที่ ๔ การยกระดับการผลิตและแปรรูปสินค้าเกษตรสู่สากล
๔) แผนพัฒนากลุ่มจังหวัดภาคตะวันออกเฉียงเหนือ ตอนกลาง๒ (พ.ศ. ๒๕๖๑ -๒๕๖๕)	-ยุทธศาสตร์ที่๑ การส่งเสริมเกษตรอินทรีย์การค้า การลงทุน และการท่องเที่ยว
๕) แผนพัฒนาภาคตะวันออกเฉียงเหนือ ในช่วงแผนพัฒนาเศรษฐกิจและสังคมแห่งชาติ ฉบับที่ ๑๒ (พ.ศ. ๒๕๖๐ -๒๕๖๔)	-ยุทธศาสตร์ที่ ๒ แก้ปัญหาความยากจน และพัฒนาคุณภาพชีวิตผู้มีรายได้น้อย เพื่อลด ความเหลื่อมล้ำทางสังคม
๖) แผนพัฒนาเศรษฐกิจและสังคมแห่งชาติ ฉบับที่ ๑๒ (พ.ศ. ๒๕๖๐ -๒๕๖๔)	ยุทธศาสตร์ที่ ๒ การสร้างความเป็นธรรมและลดความเหลื่อมล้ำในสังคม
๗) ยุทธศาสตร์ชาติ ๒๐ ปี	ยุทธศาสตร์ที่ ๒ ด้านการสร้างความสามารถในการแข่งขัน ยุทธศาสตร์ที่ ๔ ด้านการสร้างโอกาสและความเสมอภาคทางสังคม

ยุทธศาสตร์ที่ ๓ ด้านการบริหารจัดการบ้านเมืองที่ดีและเสริมสร้างความสามัคคี

ยุทธศาสตร์	ความเชื่อมโยง
๑) ยุทธศาสตร์องค์การบริหารส่วนตำบลนาเกษม	-ยุทธศาสตร์ที่ ๓ ด้านการบริหารจัดการบ้านเมืองที่ดีและเสริมสร้างความสามัคคี
๒) ยุทธศาสตร์การพัฒนาขององค์กรปกครองส่วนท้องถิ่นในเขตจังหวัด	-ยุทธศาสตร์ที่ ๓ การจัดระเบียบชุมชน สังคม และการรักษาความสงบเรียบร้อย -ยุทธศาสตร์ที่ ๗ การบริหารจัดการทรัพยากรขององค์กรปกครองส่วนท้องถิ่น

๓) แผนพัฒนาจังหวัดอุบลราชธานี ๕ ปี (พ.ศ. ๒๕๖๑ - ๒๕๖๕) ฉบับทบทวน ปงบประมาณ พ.ศ. ๒๕๖๕	ยุทธศาสตร์จังหวัดที่ ๕ ด้านการรักษาความมั่นคงของชาติและความปลอดภัยของประชาชน
๔) แผนพัฒนากลุ่มจังหวัดภาคตะวันออกเฉียงเหนือ ตอนกลาง๒ (พ.ศ. ๒๕๖๑ -๒๕๖๕)	-
๕) แผนพัฒนาภาคตะวันออกเฉียงเหนือ ในช่วงแผนพัฒนาเศรษฐกิจและสังคมแห่งชาติ ฉบับที่ ๑๒ (พ.ศ. ๒๕๖๐ -๒๕๖๔)	-
๖) แผนพัฒนาเศรษฐกิจและสังคมแห่งชาติ ฉบับที่ ๑๒ (พ.ศ. ๒๕๖๐ -๒๕๖๔)	-ยุทธศาสตร์ที่๕ การเสริมสร้างความมั่นคงแห่งชาติ เพื่อการพัฒนาประเทศสู่ความ มั่งคั่งและยั่งยืน ยุทธศาสตร์ที่๖ การบริหารจัดการในภาครัฐ การป้องกันการทุจริตประพฤติมิชอบ และธรรมาภิบาลในสังคมไทย
๗) ยุทธศาสตร์ชาติ ๒๐ ปี	ยุทธศาสตร์ที่ ๑ ชาติด้านความมั่นคง

ยุทธศาสตร์ที่ ๔ การพัฒนาด้านโครงสร้างพื้นฐานและสาธารณูปโภค

ยุทธศาสตร์	ความเชื่อมโยง
๑) ยุทธศาสตร์องค์การบริหารส่วนตำบลนาเกษม	-ยุทธศาสตร์ที่ ๔ การพัฒนาด้านโครงสร้างพื้นฐานและสาธารณูปโภค
๒) ยุทธศาสตร์การพัฒนาขององค์กรปกครองส่วนท้องถิ่นในเขตจังหวัด	-ยุทธศาสตร์ที่ ๑ การพัฒนาโครงสร้างพื้นฐาน
๓) แผนพัฒนาจังหวัดอุบลราชธานี ๕ ปี (พ.ศ. ๒๕๖๑ - ๒๕๖๕) ฉบับทบทวน ปงบประมาณ พ.ศ. ๒๕๖๕	ยุทธศาสตร์จังหวัดที่ ๑ ด้านการพัฒนาเมืองน่าอยู่ทันสมัยให้เป็นเมืองอัจฉริยะ และเสริมสร้างคุณภาพชีวิตของประชาชน
๔) แผนพัฒนากลุ่มจังหวัดภาคตะวันออกเฉียงเหนือ ตอนกลาง๒ (พ.ศ. ๒๕๖๑ -๒๕๖๕)	-
๕) แผนพัฒนาภาคตะวันออกเฉียงเหนือ ในช่วงแผนพัฒนาเศรษฐกิจและสังคมแห่งชาติ ฉบับที่ ๑๒ (พ.ศ. ๒๕๖๐ -๒๕๖๔)	ยุทธศาสตร์ที่ ๕ ไขโอกาสจากการพัฒนาโครงข่ายคมนาคมขนส่งที่เชื่อมโยงพื้นที่เศรษฐกิจหลักภาคกลางและพื้นที่เขตพัฒนาพิเศษภาคตะวันออกเฉียงเหนือ (EEC) เพื่อพัฒนาเมืองและพื้นที่เศรษฐกิจใหม่ๆของภาค

๖) แผนพัฒนาเศรษฐกิจและสังคมแห่งชาติ ฉบับที่ ๑๒ (พ.ศ. ๒๕๖๐ -๒๕๖๔)	-ยุทธศาสตร์ที่๗ การพัฒนาโครงสร้างพื้นฐานและระบบโลจิสติกส์
๗) ยุทธศาสตร์ชาติ ๒๐ ปี	ยุทธศาสตร์ที่ ๑ การสร้างความสามารถในการแข่งขัน

ยุทธศาสตร์ที่ ๕ การพัฒนาแหล่งน้ำ

ยุทธศาสตร์	ความเชื่อมโยง
๑) ยุทธศาสตร์องค์การบริหารส่วนตำบลนาเกษม	-ยุทธศาสตร์ที่ ๕ การพัฒนาแหล่งน้ำ
๒) ยุทธศาสตร์การพัฒนาขององค์กรปกครองส่วนท้องถิ่นในเขตจังหวัด	-ยุทธศาสตร์ที่ ๑ การพัฒนาโครงสร้างพื้นฐาน
๓) แผนพัฒนาจังหวัดอุบลราชธานี ๕ ปี (พ.ศ. ๒๕๖๑ - ๒๕๖๕) ฉบับทบทวน ปงบประมาณ พ.ศ. ๒๕๖๕	ยุทธศาสตร์จังหวัดที่ ๑ ด้านการพัฒนาเมืองน่าอยู่ทันสมัยให้เป็นเมืองอัจฉริยะ และเสริมสร้างคุณภาพชีวิตของประชาชน
๔) แผนพัฒนากลุ่มจังหวัดภาคตะวันออกเฉียงเหนือ ตอนกลาง๒ (พ.ศ. ๒๕๖๑ -๒๕๖๕)	-
๕) แผนพัฒนาภาคตะวันออกเฉียงเหนือ ในช่วงแผนพัฒนาเศรษฐกิจและสังคมแห่งชาติ ฉบับที่ ๑๒ (พ.ศ. ๒๕๖๐ -๒๕๖๔)	ยุทธศาสตร์ที่ ๑ บริหารจัดการน้ำให้เพียงพอต่อการพัฒนาเศรษฐกิจ และคุณภาพชีวิต อย่างยั่งยืน
๖) แผนพัฒนาเศรษฐกิจและสังคมแห่งชาติ ฉบับที่ ๑๒ (พ.ศ. ๒๕๖๐ -๒๕๖๔)	-
๗) ยุทธศาสตร์ชาติ ๒๐ ปี	๒. ยุทธศาสตร์ชาติด้านการสร้างความสามารถในการแข่งขัน

๓. การวิเคราะห์เพื่อพัฒนาท้องถิ่น

๓.๑ การวิเคราะห์กรอบการจัดทำยุทธศาสตร์ขององค์กรปกครองส่วนท้องถิ่น ปัจจัยและสถานการณ์การเปลี่ยนแปลงที่มีผลต่อการพัฒนา ผลการวิเคราะห์ปัญหาและความต้องการของประชาชน

ประเด็นการพัฒนา	ขอช่วยและปริมาณ ของ ปัญหา	พื้นที่เป้าหมาย	กลุ่มเป้าหมาย	การคาดการณ์ แนวโน้ม ในอนาคต
๑. การพัฒนาโครงสร้างพื้นฐาน	๑. ปัญหาด้านการขาด สาธารณูปโภค สาธารณูปการอย่าง ทัวถึง ๒. ปัญหาด้านคมนาคม ที่ไม่ สะดวก ๓. ปัญหาการขาด แคลนน้ำ แหล่งน้ำ ไม่ได้รับการบ ำรุงรักษา	ตำบลนาเกษม	ประชาชนในตำบล	- การดำเนินงานของ อบต. จะทำให้มี สาธารณูปโภค สาธารณูปการอย่าง ทัวถึง - การดำเนินงานของ อบต. จะทำให้ได้รับ ความสะดวกในการ สัญจรไปมาอย่าง ทัวถึง - การดำเนินการของ อบต. จะช่วยบรรเทา ความเดือนร้อน เกี่ยวกับ แหล่งน้ำได้ ในอนาคต
๒. การพัฒนาด้าน การศึกษา ศาสนา วัฒนธรรม และ ประเพณี ท้องถิ่น	<u>ด้านการศึกษา</u> ๑. เข้าถึงแหล่งข้อมูล ข่าวสาร ๒. ส่งเสริมในเรื่อง การศึกษา ให้ครอบคลุม ทัวถึงทุกพื้นที่ ศพด <u>ด้านศาสนา วัฒนธรรม และ ประเพณีท้องถิ่น</u> ๑. ประชาชนคนรุ่นหลัง ท่าง เห็นกิจกรรมทาง ศาสนา และ มองข้าม วัฒนธรรมประเพณี ท้องถิ่น	ตำบลนาเกษม ศพด.ตำบลนาเกษม ตำบลนาเกษม	เด็ ก นั ก เรี ย น แล ะ ประชาชนทั่วไปในเขต ตำบลนาเกษม ศูนย์พัฒนาเด็กเล็ก ประชาชนในตำบล	-เด็กนักเรียนและ ประชาชนทั่วไปใน เขต ตำบลนาเกษมมี แหล่ง เพิ่มพูนความรู้ -เด็ก ศพด.มีคุณภาพ ทางร่างกายและ ความรู้ - ประชาชนให้ ความสำคัญศาสนา น้อยลงและ วัฒนธรรม ประเพณี ท้องถิ่นจะเริ่ม หายไป

ประเด็นการพัฒนา	ขอบข่ายและปริมาณ ของ ปัญหา	พื้นที่เป้าหมาย	กลุ่มเป้าหมาย	การคาดการณ์ แนวโน้ม ในอนาคต
๓. การพัฒนาด้าน เศรษฐกิจ สังคม และ คุณภาพชีวิต	<u>ด้านการเกษตร</u>			
	๑. ผลผลิตทาง การเกษตรมี ต้นทุนที่สูง เนื่องจากการใช้ สารเคมี	ตำบลนาเกษม	ประชาชนในตำบล	- เกษตรกรมีหนี้สินเพิ่ม ขาด รายได้ที่เพียงพอ ต่อการเลี้ยงชีพ อาจมี การเปลี่ยนแปลง อาชีพ
	<u>ปัญหาด้านอาชีพ</u>			
	๑. ปัญหาการว่างงาน	ตำบลนาเกษม	ประชาชนในตำบล	- จำนวนประชาชนไม่มี รายได้เลี้ยงตัวเองและ ครอบครัวเพิ่มขึ้น - ประชาชนว่างงาน มากขึ้น เศรษฐกิจย่ำแย่
	๒. การขาดส่งเสริม อาชีพ	ตำบลนาเกษม	ประชาชนในตำบล	
	<u>ปัญหาสังคมและ คุณภาพ ชีวิต</u>			
	๑. ปัญหาครอบครัว แตกแยก	ตำบลนาเกษม	ประชาชนในตำบล	- เด็กและเยาวชนมี ปัญหา ขาดความรัก ความอบอุ่น มากขึ้น นำไปสู่ปัญหาอื่น
	๒. ปัญหายาเสพติด	ตำบลนาเกษม	ประชาชนในตำบล	- เกิดอาชญากรรมการ ลัก ขโมยเพิ่มขึ้น - ถ้ามีการส่งเสริม คุณธรรม จริยธรรมจะ ทำให้ในอนาคต สังคม จะน่าอยู่มากขึ้น
	๓. ปัญหาคุณธรรม จริยธรรม	ตำบลนาเกษม	ประชาชนในตำบล	- ประชาชนเจ็บป่วย ง่าย สุขภาพอ่อนแอลง - ประชาชนว่างงาน มากขึ้น เศรษฐกิจย่ำแย่ - ประชาชนที่มีปัญหา ด้าน สุขภาพได้รับการ ดูแลเอาใจ ใส่
	๔. ขาดการส่งเสริม สุขภาพ			
	๕. รายได้ไม่เพียงพอ			
	๖. การดูแลสุขภาพผู้ ประสบ ปัญหาด้าน สุขภาพ			

ประเด็นการพัฒนา	ขอบข่ายและปริมาณ ของ ปัญหา	พื้นที่เป้าหมาย	กลุ่มเป้าหมาย	การคาดการณ์ แนวโน้ม ในอนาคต
๔. การพัฒนาด้านการบริหาร การเมืองการปกครอง	<p><u>ด้านการบริหาร การเมืองการปกครอง</u></p> <p>๑. ประชาชน เยาวชน ยังขาดความรู้ความ เข้าใจในการปกครอง ระบอบประชาธิปไตย</p> <p>๒. การมีส่วนร่วมของประชาชนยังอยู่ใน ระดับน้อย</p>	<p>ตำบลนาเกษม</p> <p>ตำบลนาเกษม</p>	<p>ประชาชนในตำบล</p> <p>ประชาชนในตำบล</p>	<p>- เกิดปัญหาความขัดแย้งใน ชุมชน ประชาชนเข้าใจ ประชาธิปไตยในทางที่ผิด ตกเป็นเหยื่อ การเมือง</p> <p>- ยังคงมีการซื้อสิทธิขาย เสียงในการเลือกตั้ง</p> <p>- การแก้ไขปัญหาที่แท้จริง ของประชาชน เป็นไปได้ยาก ขึ้น เพราะประชาชนขาด การ มีส่วนร่วม</p>
๕. การพัฒนาด้านทรัพยากรธรรมชาติ สิ่งแวดล้อม และการท่องเที่ยว	<p><u>ปัญหาด้าน ทรัพยากรธรรมชาติและ สิ่งแวดล้อม</u></p> <p>๑. ปัญหาประชาชน ขาดจิตสำนึก ไม่เห็นความสำคัญของ สิ่งแวดล้อม</p> <p>๑. ไม่มีการพัฒนาแหล่งท่องเที่ยวภายในตำบล และ ประชาชนอย่าง จริงจัง</p>	<p>ตำบลนาเกษม</p> <p>ตำบลนาเกษม</p>	<p>ประชาชนในตำบล</p> <p>ประชาชนในตำบล</p>	<p>- เกิดภัยธรรมชาติ ทรัพยากรธรรมชาติ มากขึ้น</p> <p>- แหล่งท่องเที่ยวไม่ เป็น ที่น่าสนใจ ไม่มีนักท่องเที่ยว ขาดเม็ดเงินเข้าสู่ตำบล</p>

ผลการวิเคราะห์ศักยภาพเพื่อประเมินสถานภาพการพัฒนาในปัจจุบันและโอกาสการพัฒนาใน อนาคตของท้องถิ่น ด้วยเทคนิค SWOT การสรุปสถานการณ์พัฒนาขององค์การบริหารส่วนตำบลนาเกษม ได้ทำการวิเคราะห์ศักยภาพ เพื่อประเมินสถานการณ์การพัฒนาในปัจจุบันและโอกาสการพัฒนาในอนาคตขององค์การบริหารส่วนตำบล โดยใช้เทคนิค Swot Analysis ได้แก่ การวิเคราะห์จุดแข็ง จุดอ่อน โอกาส และอุปสรรค มีรายละเอียด ดังนี้

จุดแข็ง

๑. มีประเพณีวัฒนธรรมอันดีงาม
๒. ทุนสังคมสูง
๓. มีผู้รู้และปราชญ์ชาวบ้าน
๔. การคมนาคมสะดวก/สาธารณูปโภค
๕. มีพื้นที่เหมาะแก่การทำเกษตรและเลี้ยงสัตว์
๖. ประชาชนมีอาชีพเสริมตลอดปี
๗. สถาบันการศึกษาสามารถรองรับนักเรียนในพื้นที่ได้เพียงพอ
๘. มีวัด ให้ประชาชนศรัทธาเลื่อมใส และมีศิลปะ วัฒนธรรมที่สำคัญอันโดดเด่นของท้องถิ่น

จุดอ่อน

๑. วัตถุประสงค์
๒. ต้นทุนการผลิตสูง
๓. ใช้สารเคมีในการทำเกษตร
๔. ความยากจนและภาวะหนี้สิน
๕. ประชาชนมีส่วนร่วมในการพัฒนาท้องถิ่นน้อย
๖. ขาดการประสานงานที่ดีในการพัฒนาท้องถิ่น
๗. ขาดการรวมกลุ่มเพื่อต่อรองราคาผลผลิตทางการเกษตร
๘. ผู้ปกครองขาดความมั่นใจสถานศึกษาในพื้นที่
๙. การจัดการขยะในระดับพื้นที่

โอกาส

๑. นโยบายของรัฐที่เอื้อต่อการพัฒนาท้องถิ่น
๒. อยู่ใกล้ศูนย์กลางการพัฒนาเศรษฐกิจและการพาณิชย์ ก่อให้เกิดการกระจายรายได้และการสร้างงาน
๓. ความก้าวหน้าด้านวิทยาศาสตร์และเทคโนโลยี
๔. ได้รับการสนับสนุนอย่างดีจากภาครัฐ
๕. มีหน่วยงานเข้ามาพัฒนาท้องถิ่นหลายหน่วยงาน
๖. มีเส้นทางการคมนาคมสายหลักเชื่อมโยงไปสู่หลายอำเภอ สามารถรองรับการขยายตัว

เศรษฐกิจ**อุปสรรค**

๑. กระแสวัฒนธรรมตะวันตก
๒. ราคาน้ำมันและเชื้อเพลิงมีผลกระทบต่อเศรษฐกิจโดยรวม
๓. การใช้เส้นทางการคมนาคม มีการบรรทุกน้ำหนักเกินมาตรฐานที่กำหนด
๔. ปัญหาแนวเขตการปกครองระหว่างองค์กรปกครองส่วนท้องถิ่น
๕. การเปลี่ยนแปลงทางธรรมชาติ

๖. บุคลากรไม่เพียงพอ
๗. การศึกษาขั้นพื้นฐานหลักสูตรการศึกษาจากส่วนกลาง

๓.๒ การประเมินสถานการณ์สภาพแวดล้อมภายนอกที่เกี่ยวข้อง

ก. ด้านโครงสร้างพื้นฐาน

ด้านโครงสร้างพื้นฐานและการให้บริการสาธารณะ ภายในเขตองค์การบริหารส่วนตำบลนาเกษม ยังคงเป็นปัญหาหลักต่อความต้องการของประชาชนในพื้นที่ ซึ่งปัจจัยหลักในการพัฒนาโครงสร้างพื้นฐานก็คือ ด้านงบประมาณ กล่าวคือ บางโครงการเป็นโครงการขนาดใหญ่ ใช้งบประมาณจำนวนมาก จำเป็นต้องขอสนับสนุนงบประมาณจากหน่วยงานอื่น องค์การบริหารส่วนตำบลนาเกษม จำเป็นอย่างยิ่งที่จะต้องบริหารงบประมาณที่มีอยู่อย่างจำกัดแก้ปัญหาให้เหมาะสมและเป็นธรรม

ขอบเขตและปริมาณของปัญหา พื้นที่เป้าหมาย กลุ่มเป้าหมาย

๑. เส้นทางคมนาคม การปรับปรุงซ่อมแซมถนนภายในหมู่บ้าน เนื่องจากถนนเป็นหลุม เป็นบ่อ ประชาชนสัญจรไปมาไม่สะดวก
๒. ท่อ/รางระบายน้ำ ยังไม่ครอบคลุมทุกพื้นที่ และบางแห่งท่อระบายน้ำเล็กทำให้การระบายน้ำในช่วงฤดูฝนไม่ทัน ทำให้เกิดปัญหาน้ำท่วมขัง
๓. ไฟฟ้าและแสงสว่าง ขยายเขตไฟฟ้าเพื่อการเกษตร เนื่องจากพื้นที่ส่วนใหญ่เป็นพื้นที่การเกษตร

๔. ขุดลอกหนองน้ำสาธารณะเพื่อการเกษตร เกษตรกรส่วนใหญ่อาศัยน้ำตามธรรมชาติในฤดูฝนทำนาปี บางครั้งเกิดปัญหาน้ำแล้งทำให้น้ำไม่เพียงพอต่อการทำนาและประกอบกิจการเกษตรอื่นๆ

การคาดการณ์แนวโน้มในอนาคต : ปัญหาด้านโครงสร้างพื้นฐานสามารถพัฒนาหรือแก้ไขปรับปรุงได้ โดยการจัดหาเงินงบประมาณให้สามารถตอบสนองต่อความต้องการของประชาชน และในส่วนของพื้นที่เขตติดต่อกับตำบลใกล้เคียงหรือโครงการ/กิจกรรมที่เกื้อหนุนสภาพ จำนำแนวทางการจัดทำแผนและประสานแผนพัฒนาเพื่อดำเนินการขอสนับสนุนจากหน่วยงานที่เกี่ยวข้อง

ความต้องการของประชาชน

๑. ก่อสร้าง ปรับปรุง ซ่อมแซม เส้นทางคมนาคมให้สะดวก ทิวถึงและครอบคลุมทุกหมู่บ้าน
๒. ขยายเขตไฟฟ้าสาธารณะ(สายดับ)
๓. ขยายเขตไฟฟ้าสาธารณะ(เพื่อการเกษตร)

ข. ด้านเศรษฐกิจ

ในด้านเศรษฐกิจนั้นองค์การบริหารส่วนตำบลนาเกษม ยังต้องพึ่งพาระบบเศรษฐกิจแบบเกษตรกรรมเป็นส่วนใหญ่ ส่วนอาชีพอื่น เช่น ค้าขาย ธุรกิจรับเหมา ข้าราชการ รัฐวิสาหกิจ ยังถือเป็นส่วนน้อยเมื่อเทียบกับการทำนา

ขอบเขตและปริมาณของปัญหา พื้นที่เป้าหมาย กลุ่มเป้าหมาย

ประชาชนส่วนใหญ่ในเขตองค์การบริหารส่วนตำบลนาเกษม มีอาชีพหลัก คือ การทำนา ทำไร่ และสวนยางพารา รองลงมาเป็นอาชีพรับจ้าง ขอบเขตและปริมาณของปัญหา หรือกลุ่มเป้าหมาย ก็ยังเป็นกลุ่มเกษตรกรเป็นส่วนใหญ่ ฉะนั้น อาจารย์รวมกลุ่มกับผู้เชี่ยวชาญ ราษฎรชาวบ้าน ในการพัฒนาภาคการเกษตร มาให้ความรู้ทำความเข้าใจ

การคาดการณ์แนวโน้มในอนาคต : ภาคการเกษตรเป็นสิ่งที่สำคัญที่จะต้องดำเนินการพัฒนา จะต้องจัดทำโครงการ/กิจกรรมที่เน้นหนักในภาคเกษตรกรรมให้มากขึ้น

๓.๒ ความเชื่อมโยงยุทธศาสตร์การพัฒนาจังหวัดกับยุทธศาสตร์การพัฒนาขององค์การบริหารส่วนตำบลนาเกษม
 โครงสร้างเชื่อมโยงแผนยุทธศาสตร์การพัฒนาองค์การบริหารส่วนตำบลนาเกษม (พ.ศ. ๒๕๖๖ - ๒๕๗๐)

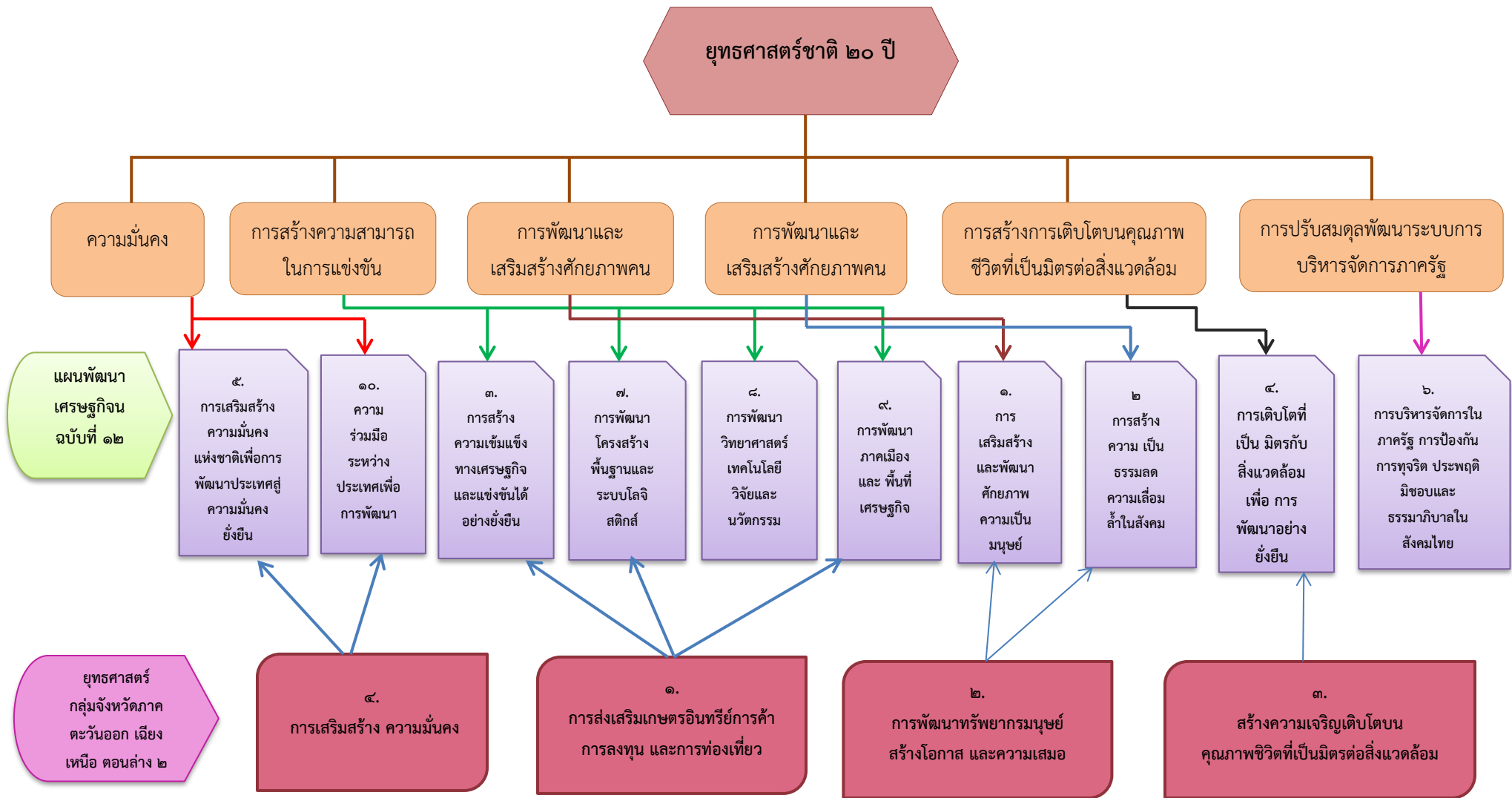



แผนพัฒนาท้องถิ่น (พ.ศ.๒๕๖๖ - ๒๕๗๐) องค์การบริหารส่วนตำบลนาเกษม

ยุทธศาสตร์
การพัฒนา
อบต.นาเกษม

แผนงาน

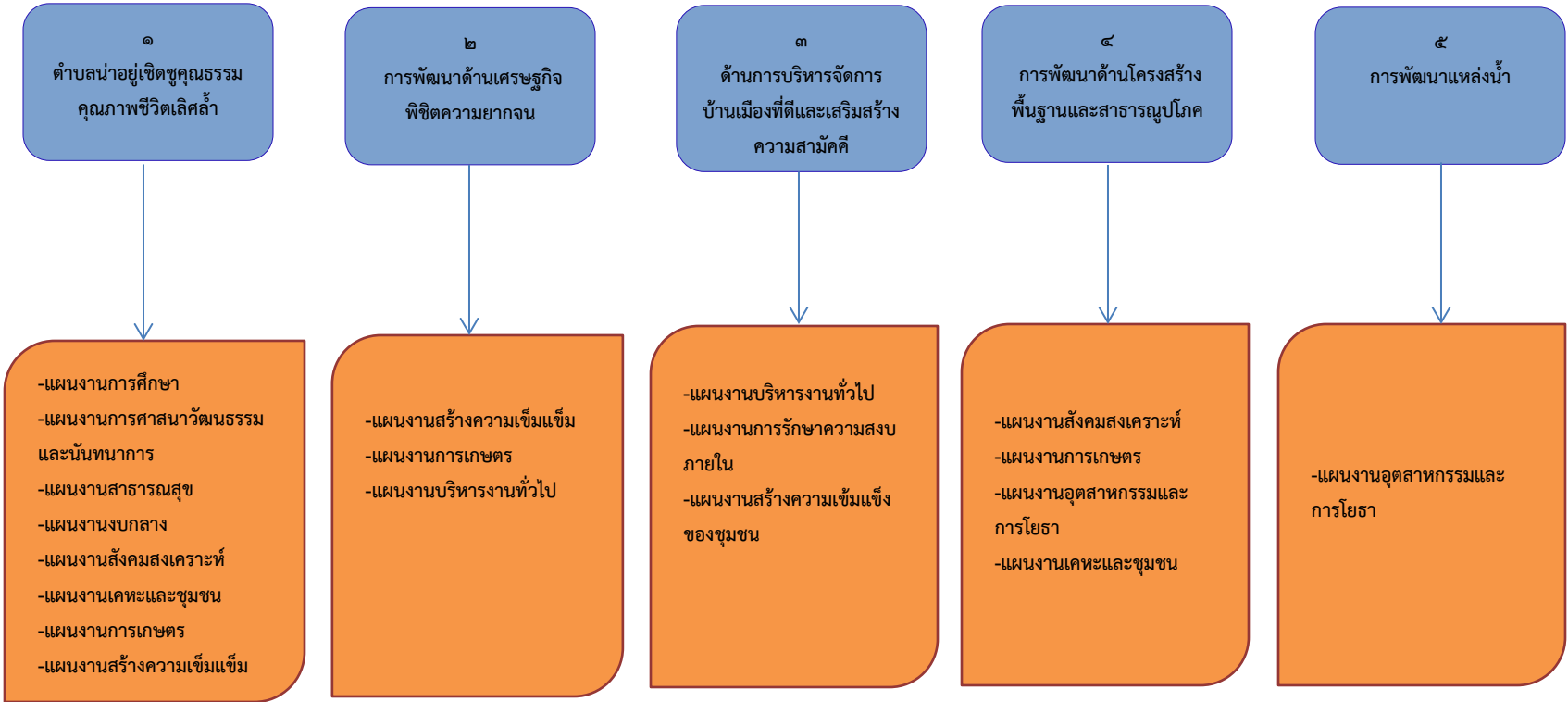

ส่วนที่ ๓

การนำแผนพัฒนาท้องถิ่นไปสู่การปฏิบัติ

๑. ยุทธศาสตร์การพัฒนาและแผนงาน

ที่	ยุทธศาสตร์	ด้าน	แผนงาน	หน่วยงาน รับผิดชอบหลัก	หน่วยงาน สนับสนุน
๑	ตำบลนาอยู่เข็ชชู คุณธรรม คุณภาพ ชีวิตเลิศล้ำ	บริการชุมชนและสังคม	แผนงานการศึกษา	กองการศึกษา	องค์การบริหาร ส่วนตำบลนา เกษม
		บริการชุมชนและสังคม	แผนงานการศาสนาวัฒนธรรมและนันทนาการ	กองการศึกษา	
		บริการชุมชนและสังคม	แผนงานสาธารณสุข	สำนักปลัด	
		บริการชุมชนและสังคม	แผนงานสังคมสงเคราะห์	สำนักปลัด	
		การเศรษฐกิจ	แผนงานการเกษตร	สำนักปลัด	
		บริการชุมชนและสังคม	แผนงานเคหะและชุมชน	สำนักปลัด	
		บริการชุมชนและสังคม	แผนงานสร้างความเข้มแข็ง ของชุมชน	สำนักปลัด	
		การดำเนินงานอื่นๆ	แผนงานงบกลาง	สำนักปลัด	
๒	การพัฒนาด้าน เศรษฐกิจ พืชิตความ ยากจน	บริการชุมชนและสังคม	แผนงานสร้างความเข้มแข็ง	สำนักปลัด	
		บริหารทั่วไป	แผนงานบริหารงานทั่วไป	กองคลัง	
		การเศรษฐกิจ	แผนงานการเกษตร	สำนักปลัด	
๓	ด้านการบริหารจัดการ บ้านเมืองที่ดีและ เสริมสร้างความ สามัคคี	บริหารทั่วไป	แผนงานบริหารงานทั่วไป	สำนักปลัด	
		บริหารทั่วไป	แผนงานการรักษาความสงบ ภายใน	สำนักปลัด	
		บริการชุมชนและสังคม	แผนงานสร้างความเข้มแข็ง ของชุมชน	สำนักปลัด	
๔	การพัฒนาด้าน โครงสร้างพื้นฐานและ สาธารณสุข	บริการชุมชนและสังคม	แผนงานเคหะและชุมชน	กองช่าง	
		บริการชุมชนและสังคม	แผนงานอุตสาหกรรมและ การโยธา		
		บริการชุมชนและสังคม	แผนงานการศึกษา	กองการศึกษา	
		การเศรษฐกิจ	แผนงานการเกษตร	สำนักปลัด	
		บริการชุมชนและสังคม	แผนงานสังคมสงเคราะห์		
๕	การพัฒนาแหล่งน้ำ	บริการชุมชนและสังคม	แผนงานอุตสาหกรรมและ การโยธา	กองช่าง	
รวม	๕ ยุทธศาสตร์	๔ ด้าน	๑๐ แผนงาน	๔ กอง	

**บัญชีสรุปโครงการพัฒนา
แผนพัฒนาท้องถิ่น (พ.ศ.๒๕๖๑-๒๕๖๕)
องค์การบริหารส่วนตำบลนาเกษม**

แบบ ผ.๐๑

ยุทธศาสตร์	ปี ๒๕๖๖		ปี ๒๕๖๗		ปี ๒๕๖๘		ปี ๒๕๖๙		ปี ๒๕๗๐		รวม ๕ ปี	
	จำนวนโครงการ	งบประมาณ (บาท)	จำนวนโครงการ	งบประมาณ (บาท)	จำนวนโครงการ	งบประมาณ (บาท)	จำนวนโครงการ	งบประมาณ (บาท)	จำนวนโครงการ	งบประมาณ (บาท)	จำนวนโครงการ	งบประมาณ (บาท)
๑) ยุทธศาสตร์ ที่ ๑ ตำบลน่าอยู่เขตชุมชน คุณธรรม คุณภาพชีวิต เลิศล้ำ												
๑.๑ แผนงานการ ศาสนาวัฒนธรรมและ นันทนาการ	๑๘	๑,๒๒๐,๐๐๐	๑๘	๑,๒๒๐,๐๐๐	๑๘	๑,๒๒๐,๐๐๐	๑๘	๑,๒๒๐,๐๐๐	๑๘	๑,๒๒๐,๐๐๐	๙๐	๖,๑๐๐,๐๐๐
๑.๒ แผนงาน การศึกษา	๒๑	๕,๖๘๘,๐๐๐	๒๑	๕,๖๘๘,๐๐๐	๒๑	๕,๖๘๘,๐๐๐	๒๑	๕,๖๘๘,๐๐๐	๒๑	๕,๖๘๘,๐๐๐	๑๐๕	๒๘,๔๔๐,๐๐๐
๑.๓ แผนงาน สาธารณสุข	๒๔	๘๙๐,๐๐๐	๒๔	๘๙๐,๐๐๐	๒๔	๘๙๐,๐๐๐	๒๔	๘๙๐,๐๐๐	๒๔	๘๙๐,๐๐๐	๑๒๐	๔,๔๕๐,๐๐๐
๑.๔ แผนงานงบกลาง	๔	๗,๑๘๙,๒๐๐	๔	๗,๑๘๙,๒๐๐	๔	๘,๐๕๓,๒๐๐	๔	๘,๔๔๖,๒๖๐	๔	๘,๘๕๘,๙๗๖	๒๐	๓๙,๗๓๖,๘๓๖
๑.๕ แผนงานสังคม สงเคราะห์	๗	๓๔๐,๐๐๐	๗	๓๔๐,๐๐๐	๗	๓๔๐,๐๐๐	๗	๓๔๐,๐๐๐	๗	๓๔๐,๐๐๐	๓๕	๑,๗๐๐,๐๐๐
๑.๖ แผนงานเคหะ และชุมชน	๓	๒๐๐,๐๐๐	๓	๒๐๐,๐๐๐	๓	๒๐๐,๐๐๐	๓	๒๐๐,๐๐๐	๓	๒๐๐,๐๐๐	๑๕	๑,๐๐๐,๐๐๐
๑.๗ แผนงาน การเกษตร	๘	๗๔๐,๐๐๐	๘	๗๔๐,๐๐๐	๘	๗๔๐,๐๐๐	๘	๗๔๐,๐๐๐	๘	๗๔๐,๐๐๐	๔๐	๓,๗๐๐,๐๐๐
๑.๘ แผนงานสร้าง ความเข้มแข็ง	๓	๙๐,๐๐๐	๓	๙๐,๐๐๐	๓	๙๐,๐๐๐	๓	๙๐,๐๐๐	๓	๙๐,๐๐๐	๑๕	๔๕๐,๐๐๐
รวม	๘๘	๑๖,๓๕๗,๒๐๐	๘๘	๑๖,๓๕๗,๒๐๐	๘๘	๑๗,๒๒๑,๒๐๐	๘๘	๑๗,๖๑๔,๒๖๐	๘๘	๑๘,๐๒๖,๙๗๖	๔๔๐	๘๕,๕๗๖,๘๓๖

**บัญชีสรุปโครงการพัฒนา
แผนพัฒนาท้องถิ่น (พ.ศ.๒๕๖๑-๒๕๖๕)
องค์การบริหารส่วนตำบลนาเกษม**

แบบ ผ.๐๑

ยุทธศาสตร์	ปี ๒๕๖๖		ปี ๒๕๖๗		ปี ๒๕๖๘		ปี ๒๕๖๙		ปี ๒๕๗๐		รวม ๕ ปี	
	จำนวนโครงการ	งบประมาณ (บาท)	จำนวนโครงการ	งบประมาณ (บาท)	จำนวนโครงการ	งบประมาณ (บาท)	จำนวนโครงการ	งบประมาณ (บาท)	จำนวนโครงการ	งบประมาณ (บาท)	จำนวนโครงการ	งบประมาณ (บาท)
๒) ยุทธศาสตร์ ที่ ๒ การพัฒนาด้านเศรษฐกิจพืชิตความยากจน												
๒.๑ แผนงานสร้าง ความเข้มแข็ง	๗	๒๒๐,๐๐๐	๗	๒๒๐,๐๐๐	๗	๒๒๐,๐๐๐	๗	๒๒๐,๐๐๐	๗	๒๒๐,๐๐๐	๓๕	๑,๑๐๐,๐๐๐
๒.๒ แผนงาน การเกษตร	๓	๑๖๐,๐๐๐	๓	๑๖๐,๐๐๐	๓	๑๖๐,๐๐๐	๓	๑๖๐,๐๐๐	๓	๑๖๐,๐๐๐	๑๕	๘๐๐,๐๐๐
๒.๓ แผนงาน บริหารงานทั่วไป	๒	๓๐๐,๐๐๐	๒	๓๐๐,๐๐๐	๒	๓๐๐,๐๐๐	๒	๓๐๐,๐๐๐	๒	๓๐๐,๐๐๐	๑๐	๑,๕๐๐,๐๐๐
รวม	๑๒	๖๘๐,๐๐๐	๑๒	๖๘๐,๐๐๐	๑๒	๖๘๐,๐๐๐	๑๒	๖๘๐,๐๐๐	๑๒	๖๘๐,๐๐๐	๖๐	๓,๔๐๐,๐๐๐
3) ยุทธศาสตร์ ที่ 3 การบริหารจัดการบ้านเมืองที่ดีและเสริมสร้างความสามัคคี												
3.1 แผนงาน บริหารงานทั่วไป	๑๘	๑,๖๘๐,๐๐๐	๑๘	๑,๖๘๐,๐๐๐	๑๘	๑,๖๘๐,๐๐๐	๑๘	๑,๖๘๐,๐๐๐	๑๘	๑,๖๘๐,๐๐๐	๙๐	๘,๔๐๐,๐๐๐
3.2 แผนงานการ	๙	๑,๑๐๐,๐๐๐	๙	๑,๑๐๐,๐๐๐	๙	๑,๑๐๐,๐๐๐	๙	๑,๑๐๐,๐๐๐	๙	๑,๑๐๐,๐๐๐	๔๕	๕,๕๐๐,๐๐๐

บัญชีสรุปโครงการพัฒนา
แผนพัฒนาท้องถิ่น (พ.ศ.๒๕๖๑-๒๕๖๕)
องค์การบริหารส่วนตำบลนาเกษม

แบบ ผ.๐๑

รักษาความสงบภายใน												
-------------------	--	--	--	--	--	--	--	--	--	--	--	--

ยุทธศาสตร์	ปี ๒๕๖๖		ปี ๒๕๖๗		ปี ๒๕๖๘		ปี ๒๕๖๙		ปี ๒๕๗๐		รวม ๕ ปี	
	จำนวนโครงการ	งบประมาณ (บาท)	จำนวนโครงการ	งบประมาณ (บาท)	จำนวนโครงการ	งบประมาณ (บาท)	จำนวนโครงการ	งบประมาณ (บาท)	จำนวนโครงการ	งบประมาณ (บาท)	จำนวนโครงการ	งบประมาณ (บาท)
๓.๓แผนงานสร้าง ความเข้มแข็งของ ชุมชน	๕	๑๙๐,๐๐๐	๕	๑๙๐,๐๐๐	๕	๑๙๐,๐๐๐	๕	๑๙๐,๐๐๐	๕	๑๙๐,๐๐๐	๒๕	๙๕๐,๐๐๐
รวม	๓๒	๒,๙๗๐,๐๐๐	๓๒	๒,๙๗๐,๐๐๐	๓๒	๒,๙๗๐,๐๐๐	๓๒	๒,๙๗๐,๐๐๐	๓๒	๒,๙๗๐,๐๐๐	๑๖๐	๑๔,๘๕๐,๐๐๐
๔) ยุทธศาสตร์ ที่ ๔ การพัฒนาโครงสร้าง พื้นฐานและ สาธารณูปโภค												
๔.๑ แผนงานสร้าง ความเข้มแข็ง	๑	๑๐๐,๐๐๐	๑	๑๐๐,๐๐๐	๑	๑๐๐,๐๐๐	๑	๑๐๐,๐๐๐	๑	๑๐๐,๐๐๐	๕	๕๐๐,๐๐๐
๔.๒ แผนงาน การเกษตร	๓	๑,๑๐๐,๐๐๐	๓	๑,๑๐๐,๐๐๐	๓	๑,๑๐๐,๐๐๐	๓	๑,๑๐๐,๐๐๐	๓	๑,๑๐๐,๐๐๐	๑๕	๕,๕๐๐,๐๐๐
๔.๓ แผนงาน อุตสาหกรรมและการ โยธา	๒๑	๑๕,๐๒๐,๐๐๐	๑๔	๕,๑๗๔,๐๐๐	๑๓	๒,๙๐๐,๐๐๐	๑๕	๔,๑๕๐,๐๐๐	๑๔	๔,๔๐๐,๐๐๐	๗๗	๓๑,๖๔๔,๐๐๐
๔.๔ แผนงานเคหะ และชุมชน	๑๔	๔,๗๓๓,๐๐๐	๗	๑,๔๘๖,๐๐๐	๗	๒,๒๐๖,๐๐๐	๒	๗๔๕,๐๐๐	๗	๑,๕๔๕,๐๐๐	๓๗	๑๐,๗๑๕,๐๐๐

บัญชีสรุปโครงการพัฒนา
แผนพัฒนาท้องถิ่น (พ.ศ.๒๕๖๑-๒๕๖๕)
องค์การบริหารส่วนตำบลนาเกษม

แบบ ผ.๐๑

รวม	๓๙	๒๐,๙๕๓,๐๐๐	๒๕	๗,๘๖๐,๐๐๐	๒๔	๖,๓๐๖,๐๐๐	๒๑	๖,๐๙๕,๐๐๐	๒๕	๗,๑๔๕,๐๐๐	๑๓๔	๔๘,๓๕๙,๐๐๐
-----	----	------------	----	-----------	----	-----------	----	-----------	----	-----------	-----	------------

ยุทธศาสตร์	ปี ๒๕๖๖		ปี ๒๕๖๗		ปี ๒๕๖๘		ปี ๒๕๖๙		ปี ๒๕๗๐		รวม ๕ ปี	
	จำนวนโครงการ	งบประมาณ (บาท)	จำนวนโครงการ	งบประมาณ (บาท)	จำนวนโครงการ	งบประมาณ (บาท)	จำนวนโครงการ	งบประมาณ (บาท)	จำนวนโครงการ	งบประมาณ (บาท)	จำนวนโครงการ	งบประมาณ (บาท)
๕) ยุทธศาสตร์ ที่ ๕ การบริหารจัดการแหล่งน้ำ ๕.๑ แผนงาน อุตสาหกรรมและการโยธา	๑	๓๐๐,๐๐๐	-	-	-	-	-	-	๔	๒,๑๕๐,๐๐๐	๕	๒,๔๕๐,๐๐๐
รวม	๑	๓๐๐,๐๐๐	-	-	-	-	-	-	๔	๒,๑๕๐,๐๐๐	๕	๒,๔๕๐,๐๐๐
รวมทั้งสิ้น	๑๗๑	๔๑,๒๖๐,๒๐๐	๑๕๗	๒๗,๘๖๗,๒๐๐	๑๕๖	๒๗,๑๗๗,๒๐๐	๑๕๓	๒๗,๓๕๙,๒๖๐	๑๖๑	๓๐,๙๗๑,๙๗๖	๗๙๔	๑๕๕,๖๓๕,๘๓๖

รายละเอียดโครงการพัฒนา
แผนพัฒนาท้องถิ่น (พ.ศ. ๒๕๖๖ - ๒๕๗๐)
องค์การบริหารส่วนตำบลนาเกษม อำเภอทุ่งศรีอุดม จังหวัดอุบลราชธานี

- ก. ยุทธศาสตร์จังหวัดที่ ๑ การส่งเสริมและการพัฒนาการท่องเที่ยวเชิงคุณภาพ
ข. ยุทธศาสตร์การพัฒนาของ อปท. ในเขตจังหวัดอุบลราชธานี ยุทธศาสตร์ที่ ๖ การบริหารจัดการศิลปวัฒนธรรม จารีตประเพณี และภูมิปัญญาท้องถิ่น
ยุทธศาสตร์การพัฒนา อปท. ที่ ๑ ตำบลนาอยู่เข็ดชูคุณธรรม คุณภาพชีวิตเลิศล้ำ
➤ แผนงานการศาสนาวัฒนธรรมและนันทนาการ

ที่	โครงการ	วัตถุประสงค์	เป้าหมาย (ผลผลิตของ โครงการ)	งบประมาณ					ตัวชี้วัด (KPI)	ผลที่คาดว่าจะ ได้รับ	หน่วยงาน รับผิดชอบ หลัก
				๒๕๖๖	๒๕๖๗	๒๕๖๘	๒๕๖๙	๒๕๗๐			
				(บาท)	(บาท)	(บาท)	(บาท)	(บาท)			
๑	โครงการอบรมเข้า ค่ายคุณธรรม จริยธรรม	เพื่อเสริมสร้าง คุณธรรม จริยธรรม ในการดำเนินชีวิต ให้แก่เด็ก เยาวชน และประชาชน	เด็ก เยาวชน ประชาชนทั่วไป อย่างน้อยปีละ ๑ ครั้ง	๖๐,๐๐๐	๖๐,๐๐๐	๖๐,๐๐๐	๖๐,๐๐๐	๖๐,๐๐๐	เด็ก เยาวชน และ ประชาชน ร้อยละ ๘๐ ของ กลุ่มเป้าหมาย ร่วม กิจกรรมตามหลักสูตร	เด็กและเยาวชน และประชาชน ทั่วไป ดำเนินชีวิต ด้วยหลักคุณธรรม จริยธรรม	กอง การศึกษา ฯ
๒	โครงการส่งเสริมการ เรียนรู้ภูมิปัญญา ท้องถิ่น	เพื่อให้เด็กและ เยาวชน และ ประชาชนทั่วไป มี ความรักและหวงแหน ศิลปวัฒนธรรม และภูมิปัญญา ท้องถิ่น	เด็กและเยาวชนใน เขตตำบลนาเกษม อย่างน้อยปีละ ๑ ครั้ง	๖๐,๐๐๐	๖๐,๐๐๐	๖๐,๐๐๐	๖๐,๐๐๐	๖๐,๐๐๐	เด็กและเยาวชน และ ประชาชนทั่วไป รัก และหวงแหน ศิลปวัฒนธรรม ประเพณีและภูมิ ปัญญาท้องถิ่นร้อยละ ๘๐ ของเด็กที่เข้าร่วม กิจกรรม	เด็กและเยาวชน และประชาชน ทั่วไป รักและหวง แหน ศิลปวัฒนธรรม จารีตประเพณีและ ภูมิปัญญาท้องถิ่น	กอง การศึกษา ฯ
๓	ศึกษา วิจัย รวบรวม/จัดทำ วารสารข้อมูล วัฒนธรรมประจำ ท้องถิ่น	เพื่อให้มีข้อมูลศึกษา ความรู้เกี่ยวกับ ประเพณี วัฒนธรรม วิถีชีวิตของท้องถิ่น	ข้อมูลเกี่ยวกับ วัฒนธรรม ประเพณี และวิถีชีวิตของ ท้องถิ่น ถูกต้อง สมบูรณ์	๒๐,๐๐๐	๒๐,๐๐๐	๒๐,๐๐๐	๒๐,๐๐๐	๒๐,๐๐๐	รวบรวมข้อมูล เกี่ยวกับวัฒนธรรม ประเพณีและวิถีชีวิต ของท้องถิ่น ร้อยละ ๘๐	เด็ก เยาวชน ประชาชน ได้ ความรู้เกี่ยวกับ ประเพณีและวิถี ชีวิตของท้องถิ่น	กอง การศึกษา ฯ

รายละเอียดโครงการพัฒนา
แผนพัฒนาท้องถิ่น (พ.ศ. ๒๕๖๖ - ๒๕๗๐)
องค์การบริหารส่วนตำบลนาเกษม อำเภอทุ่งศรีอุดม จังหวัดอุบลราชธานี

- ก. ยุทธศาสตร์จังหวัดที่ ๑ การส่งเสริมและการพัฒนาการท่องเที่ยวเชิงคุณภาพ
ข. ยุทธศาสตร์การพัฒนาของ อปท. ในเขตจังหวัดอุบลราชธานี ยุทธศาสตร์ที่ ๖ การบริหารจัดการศิลปวัฒนธรรม จารีตประเพณี และภูมิปัญญาท้องถิ่น
ยุทธศาสตร์การพัฒนา อปท. ที่ ๑ ตำบลนาอยู่เข็ดชูคุณธรรม คุณภาพชีวิตเลิศล้ำ
➤ แผนงานการศาสนาวัฒนธรรมและนันทนาการ

ที่	โครงการ	วัตถุประสงค์	เป้าหมาย (ผลผลิตของ โครงการ)	งบประมาณ					ตัวชี้วัด (KPI)	ผลที่คาดว่าจะ ได้รับ	หน่วยงาน รับผิดชอบ หลัก
				๒๕๖๖	๒๕๖๗	๒๕๖๘	๒๕๖๙	๒๕๗๐			
				(บาท)	(บาท)	(บาท)	(บาท)	(บาท)			
๔	จัดตั้งศูนย์วัฒนธรรมประจำตำบล	เพื่อให้มีสถานที่จัดแสดงพิพิธภัณฑ์วิถีชีวิตและวัฒนธรรมประจำตำบล	ศูนย์วัฒนธรรม จำนวน ๑ แห่ง	๓๐,๐๐๐	๓๐,๐๐๐	๓๐,๐๐๐	๓๐,๐๐๐	๓๐,๐๐๐	มีสถานที่จัดแสดงวัฒนธรรมประจำตำบล	มีสถานที่จัดแสดงวัฒนธรรมประจำตำบล	กองการศึกษาฯ
๕	โครงการจัดงานสืบสานประเพณีรดน้ำขอพรผู้สูงอายุ	เพื่อให้เด็ก เยาวชน ประชาชนทุกคนร่วมประเพณีอันดีงาม	ปีละ ๑ ครั้ง	๕๐,๐๐๐	๕๐,๐๐๐	๕๐,๐๐๐	๕๐,๐๐๐	๕๐,๐๐๐	ร้อยละ ๘๐ ของจำนวนกลุ่มเป้าหมาย	ประเพณีอันดีงามได้รับการถ่ายทอด	กองการศึกษาฯ
๖	โครงการจัดงานวันสำคัญทางศาสนา(วันมาฆบูชา, วันวิสาขบูชา, วันอาสาฬหบูชาและวันเข้าพรรษา วันออกพรรษา)	เพื่อให้เด็ก เยาวชน ประชาชน ร่วมกิจกรรมทางศาสนา สืบสาน ประเพณี วัฒนธรรมอันดีงาม	ปีละ ๕ ครั้ง	๑๐๐,๐๐๐	๑๐๐,๐๐๐	๑๐๐,๐๐๐	๑๐๐,๐๐๐	๑๐๐,๐๐๐	ร้อยละ ๘๐ ของจำนวนผู้เข้าร่วมกิจกรรม	วันสำคัญ ประเพณีท้องถิ่น ได้รับการถ่ายทอด	กองการศึกษาฯ
๗	โครงการจัดงานวันสำคัญ (วันลอยกระทง)	เพื่อให้เด็ก เยาวชน ประชาชนได้ร่วมสืบทอดประเพณีท้องถิ่น	ปีละ ๑ ครั้ง	๑๐๐,๐๐๐	๑๐๐,๐๐๐	๑๐๐,๐๐๐	๑๐๐,๐๐๐	๑๐๐,๐๐๐	ประชาชนร้อยละ ๘๐ ได้มีส่วนร่วมในการอนุรักษ์ประเพณี	ประเพณีท้องถิ่น ได้รับการถ่ายทอด	กองการศึกษาฯ
๘	โครงการ จัดงานประเพณี ฮีต ๑๒ คลอง ๑๔ (ประเพณี บุญบั้งไฟ)	เพื่อให้เด็ก เยาวชน ประชาชน ได้ร่วมสืบสานประเพณีท้องถิ่น	ปีละ ๑ ครั้ง	๑๐๐,๐๐๐	๑๐๐,๐๐๐	๑๐๐,๐๐๐	๑๐๐,๐๐๐	๑๐๐,๐๐๐	ประชาชนร้อยละ ๘๐ ของเห็นความสำคัญ	ประเพณีท้องถิ่น ได้รับการถ่ายทอด	กองการศึกษาฯ

รายละเอียดโครงการพัฒนา
แผนพัฒนาท้องถิ่น (พ.ศ. ๒๕๖๖ - ๒๕๗๐)
องค์การบริหารส่วนตำบลนาเกษม อำเภอทุ่งศรีอุดม จังหวัดอุบลราชธานี

- ก. ยุทธศาสตร์จังหวัดที่ ๑ การส่งเสริมและการพัฒนาการท่องเที่ยวเชิงคุณภาพ
ข. ยุทธศาสตร์การพัฒนาของ อปท. ในเขตจังหวัดอุบลราชธานี ยุทธศาสตร์ที่ ๖ การบริหารจัดการศิลปวัฒนธรรม จารีตประเพณี และภูมิปัญญาท้องถิ่น
ยุทธศาสตร์การพัฒนา อปท. ที่ ๑ ตำบลนาอยู่เข็ดชูคุณธรรม คุณภาพชีวิตเลิศล้ำ
➤ แผนงานการศาสนาวัฒนธรรมและนันทนาการ

ที่	โครงการ	วัตถุประสงค์	เป้าหมาย (ผลผลิตของ โครงการ)	งบประมาณ					ตัวชี้วัด (KPI)	ผลที่คาดว่าจะได้รับ	หน่วยงาน รับผิดชอบ หลัก
				๒๕๖๖	๒๕๖๗	๒๕๖๘	๒๕๖๙	๒๕๗๐			
				(บาท)	(บาท)	(บาท)	(บาท)	(บาท)			
๙	โครงการร่วมงานบุญประเพณีแข่งว่าวเป่าโหวด สมโภชศาลหลักเมือง อำเภอทุ่งศรีอุดม	เพื่อให้เด็ก เยาวชน ประชาชนได้สืบสานงานบุญประเพณีแข่งว่าวเป่าโหวด	ปีละ ๑ ครั้ง	๘๐,๐๐๐	๘๐,๐๐๐	๘๐,๐๐๐	๘๐,๐๐๐	๘๐,๐๐๐	ประชาชนร้อยละ ๙๐ เห็นความสำคัญของงานบุญประเพณีแข่งว่าวเป่าโหวด	เด็ก เยาวชน ประชาชนร่วมสืบสานงานบุญประเพณีแข่งว่าวเป่าโหวด สมโภชศาลหลักเมือง อำเภอทุ่งศรีอุดม ให้คงอยู่	กองการศึกษา ฯ
๑๐	โครงการส่งเสริมศูนย์วัฒนธรรมประจำตำบล	เพื่อให้มีสถานที่จัดแสดงพิพิธภัณฑ์วิถีชีวิตและวัฒนธรรมประจำตำบล	ศูนย์วัฒนธรรม จำนวน ๑ แห่ง	๓๐,๐๐๐	๓๐,๐๐๐	๓๐,๐๐๐	๓๐,๐๐๐	๓๐,๐๐๐	มีสถานที่จัดแสดงวัฒนธรรมประจำตำบล	มีสถานที่จัดแสดงวัฒนธรรมประจำตำบล	กองการศึกษา ฯ
๑๑	โครงการส่งนักกีฬาเข้าร่วมการแข่งขันในอำเภอ	เพื่อให้กลุ่มบุคคลได้รับการพัฒนาความสามารถ	อย่างน้อยปีละ ๑ ครั้ง	๕๐,๐๐๐	๕๐,๐๐๐	๕๐,๐๐๐	๕๐,๐๐๐	๕๐,๐๐๐	ประชาชน ร้อยละ ๕๐ มีโอกาสได้ออกกำลังกาย	ประชาชนรู้จักสามัคคีมีน้ำใจ เป็นนักกีฬา	กองการศึกษา ฯ

รายละเอียดโครงการพัฒนา
แผนพัฒนาท้องถิ่น (พ.ศ. ๒๕๖๖ - ๒๕๗๐)
องค์การบริหารส่วนตำบลนาเกษม อำเภอทุ่งศรีอุดม จังหวัดอุบลราชธานี

- ก. ยุทธศาสตร์จังหวัดที่ ๑ การส่งเสริมและการพัฒนาการท่องเที่ยวเชิงคุณภาพ
ข. ยุทธศาสตร์การพัฒนาของ อปท. ในเขตจังหวัดอุบลราชธานี ยุทธศาสตร์ที่ ๒ การส่งเสริมคุณภาพชีวิต
ยุทธศาสตร์การพัฒนา อปท. ที่ ๑ ตำบลนาอยู่เขตชุมชนธรรม คุณภาพชีวิตเลิศล้ำ
➤ แผนงานการศาสนาวัฒนธรรมและนันทนาการ

ที่	โครงการ	วัตถุประสงค์	เป้าหมาย (ผลผลิตของ โครงการ)	งบประมาณ					ตัวชี้วัด (KPI)	ผลที่คาดว่าจะ ได้รับ	หน่วยงาน รับผิดชอบ หลัก
				๒๕๖๖	๒๕๖๗	๒๕๖๘	๒๕๖๙	๒๕๗๐			
				(บาท)	(บาท)	(บาท)	(บาท)	(บาท)			
๑๒	โครงการอบรมเชิงปฏิบัติฝึกทักษะด้านกีฬา	เพื่อให้เด็ก เยาวชน ประชาชน/มีความรู้ ในเรื่องการกีฬาอย่างถูกต้อง	ฝึกทักษะกีฬาไม่น้อยกว่า ๑ ประเภท	๕๐,๐๐๐	๕๐,๐๐๐	๕๐,๐๐๐	๕๐,๐๐๐	๕๐,๐๐๐	ประชาชน ร้อยละ ๕๐มีความรู้เรื่อง การกีฬาอย่างถูกต้อง	ประชาชนมีความรู้ความชำนาญในด้าน การกีฬา	กองการศึกษาฯ
๑๓	จัดตั้งชมรมกีฬา	เพื่อให้เด็ก และ เยาวชนมีกลุ่ม และ สร้างกิจกรรมที่สร้างสรรค์	มีชมรมกีฬา และ บริหารจัดการ ชมรมได้	๕๐,๐๐๐	๕๐,๐๐๐	๕๐,๐๐๐	๕๐,๐๐๐	๕๐,๐๐๐	เด็ก เยาวชน ร้อย ละ ๕๐มีกลุ่ม และ สร้างกิจกรรมที่สร้างสรรค์	เด็ก และ เยาวชนการใช้ เวลาว่างให้เกิด ประโยชน์	กองการศึกษาฯ
๑๔	โครงการการแข่งขันกีฬาเยาวชนต่อต้านยาเสพติด	เพื่อส่งเสริมให้เด็ก เยาวชน ประชาชนได้ออกกำลังกาย และ ห่างไกลยาเสพติด	การแข่งขันกีฬา ไม่น้อยกว่าปีละ ๑ ครั้ง	๑๕๐,๐๐๐	๑๕๐,๐๐๐	๑๕๐,๐๐๐	๑๕๐,๐๐๐	๑๕๐,๐๐๐	เด็ก เยาวชน ประชาชน ร้อย ๕๐ มีโอกาสได้ออกกำลังกาย	- เด็ก เยาวชน ประชาชนมี สุขภาพร่างกาย แข็งแรง ได้ร่วมทำ กิจกรรม	กองการศึกษาฯ
๑๕	โครงการจัดการแข่งขันกีฬาระดับปฐมวัย	เพื่อส่งเสริมให้เด็กเล็ก ได้ออกกำลังกาย	การแข่งขันกีฬา อย่างน้อยปีละ ๑ ครั้ง	๓๐,๐๐๐	๓๐,๐๐๐	๓๐,๐๐๐	๓๐,๐๐๐	๓๐,๐๐๐	เด็กเล็กเข้าร่วม กิจกรรมร้อยละ ๘๐	- เด็กเล็กมี สุขภาพร่างกาย แข็งแรง - ประชาชน ได้ ร่วม กิจกรรมกัน	กองการศึกษาฯ

รายละเอียดโครงการพัฒนา
แผนพัฒนาท้องถิ่น (พ.ศ. ๒๕๖๖ - ๒๕๗๐)
องค์การบริหารส่วนตำบลนาเกษม อำเภอทุ่งศรีอุดม จังหวัดอุบลราชธานี

- ก. ยุทธศาสตร์จังหวัดที่ ๑ การส่งเสริมและการพัฒนาการท่องเที่ยวเชิงคุณภาพ
ข. ยุทธศาสตร์การพัฒนาของ อปท. ในเขตจังหวัดอุบลราชธานี ยุทธศาสตร์ที่ ๒ การส่งเสริมคุณภาพชีวิต
ยุทธศาสตร์การพัฒนา อปท. ที่ ๑ ตำบลนาอยู่เขตชุมชนธรรม คุณภาพชีวิตเลิศล้ำ
➤ แผนงานการศาสนาวัฒนธรรมและนันทนาการ

ที่	โครงการ	วัตถุประสงค์	เป้าหมาย (ผลผลิตของ โครงการ)	งบประมาณ					ตัวชี้วัด (KPI)	ผลที่คาดว่าจะได้รับ	หน่วยงาน รับผิดชอบ หลัก
				๒๕๖๖	๒๕๖๗	๒๕๖๘	๒๕๖๙	๒๕๗๐			
				(บาท)	(บาท)	(บาท)	(บาท)	(บาท)			
๑๖	โครงการจัดการ แข่งขันการเต้น แอโรบิค	เพื่อส่งเสริมให้เด็ก เยาวชน และ ประชาชน มีสุขภาพ แข็งแรงและออก กำลังกายโดยการเต้น แอโรบิค	๑๑ ทีม (จาก ๑๑ หมู่บ้าน)	๕๐,๐๐๐	๕๐,๐๐๐	๕๐,๐๐๐	๕๐,๐๐๐	๕๐,๐๐๐	เด็ก เยาวชน และ ประชาชน ในแต่ ละหมู่บ้านจัดตั้ง กลุ่มในการจัด กิจกรรมเต้นแอโร บิค กลุ่มละไม่น้อย กว่า ๓๐ คนและ ออกกำลังใจโดย การเต้นแอโรบิค อย่างต่อเนื่อง	เด็ก เยาวชน และประชาชน มีสุขภาพ แข็งแรงและ ออกกำลังใจ โดยการเต้นแ โรบิค	กอง การศึกษา ฯ

รายละเอียดโครงการพัฒนา
แผนพัฒนาท้องถิ่น (พ.ศ. ๒๕๖๖ - ๒๕๗๐)
องค์การบริหารส่วนตำบลนาเกษม อำเภอทุ่งศรีอุดม จังหวัดอุบลราชธานี

- ก. ยุทธศาสตร์จังหวัดที่ ๑ การส่งเสริมและการพัฒนาการท่องเที่ยวเชิงคุณภาพ
ข. ยุทธศาสตร์การพัฒนาของ อปท. ในเขตจังหวัดอุบลราชธานี ยุทธศาสตร์ที่ ๒ การส่งเสริมคุณภาพชีวิต
ยุทธศาสตร์การพัฒนา อปท. ที่ ๑ ตำบลนาอยู่เขตชุมชนธรรม คุณภาพชีวิตเลิศล้ำ
➤ แผนงานการศาสนาวัฒนธรรมและนันทนาการ

ที่	โครงการ	วัตถุประสงค์	เป้าหมาย (ผลผลิตของ โครงการ)	งบประมาณ					ตัวชี้วัด (KPI)	ผลที่คาดว่าจะ ได้รับ	หน่วยงาน รับผิดชอบ หลัก
				๒๕๖๖	๒๕๖๗	๒๕๖๘	๒๕๖๙	๒๕๗๐			
				(บาท)	(บาท)	(บาท)	(บาท)	(บาท)			
๑๗	โครงการส่งเสริม และพัฒนา เด็ก เยาวชน ประชาชน ทั่วไป ด้านดนตรี	เพื่อพัฒนาทักษะ ด้านดนตรีของเด็ก เยาวชน และ ประชาชน ใน ตำบลนาเกษม	อุดหนุน โรงเรียนนา เกษมเจริญ วิทยา	๑๑๐,๐๐๐	๑๑๐,๐๐๐	๑๑๐,๐๐๐	๑๑๐,๐๐๐	๑๑๐,๐๐๐	เด็ก เยาวชน ประชาชน ที่เข้า ร่วมโครงการ มี ทักษะดนตรี เพิ่มขึ้น ร้อยละ ๘๐	เด็กเยาวชน และประชาชน ที่เข้าร่วม โครงการ มี ทักษะด้าน ดนตรีเพิ่มมาก ขึ้น สามารถ นำไป ประยุกต์ใช้ใน ชีวิตประจำวัน และประกอบ อาชีพได้	กอง การศึกษา ฯ
๑๘	โครงการส่งเสริม การจัดการเรียน การสอนและ พัฒนาศักยภาพ ด้านกีฬา	เพื่อสร้างเสริม สุขภาพกายและ สุขภาพจิตที่ดีให้ นักเรียน	อุดหนุน รร.นา เกษมเจริญ วิทยา	๑๐๐,๐๐๐	๑๐๐,๐๐๐	๑๐๐,๐๐๐	๑๐๐,๐๐๐	๑๐๐,๐๐๐	นักเรียนร้อยละ ๙๐ มีสุขภาพ กายและ สุขภาพจิตที่ดี	นักเรียนมี สุขภาพกาย และ สุขภาพจิตที่ดี	กอง การศึกษา ฯ
รวม			๑๘	๑,๒๒๐,๐๐๐	๑,๒๒๐,๐๐๐	๑,๒๒๐,๐๐๐	๑,๒๒๐,๐๐๐	๑,๒๒๐,๐๐๐			

รายละเอียดโครงการพัฒนา
แผนพัฒนาท้องถิ่น (พ.ศ. ๒๕๖๖ - ๒๕๗๐)
องค์การบริหารส่วนตำบลนาเกษม อำเภอทุ่งศรีอุดม จังหวัดอุบลราชธานี

- ก. ยุทธศาสตร์จังหวัดที่ ๑ การพัฒนาเมืองน่าอยู่ทันสมัยให้เป็นเมืองอัจฉริยะ และเสริมสร้างคุณภาพชีวิตประชาชน
ข. ยุทธศาสตร์การพัฒนาของ อปท. ในเขตจังหวัดอุบลราชธานี ยุทธศาสตร์ที่ ๒ การส่งเสริมคุณภาพชีวิต
ยุทธศาสตร์การพัฒนา อปท. ที่ ๑ ตำบลน่าอยู่เชิงชุมชน คุณภาพชีวิตเลิศล้ำ

➤ แผนงานการศึกษา

ที่	โครงการ	วัตถุประสงค์	เป้าหมาย (ผลผลิตของ โครงการ)	งบประมาณ					ตัวชี้วัด (KPI)	ผลที่คาดว่าจะได้รับ	หน่วยงาน รับผิดชอบ หลัก
				๒๕๖๖	๒๕๖๗	๒๕๖๘	๒๕๖๙	๒๕๗๐			
				(บาท)	(บาท)	(บาท)	(บาท)	(บาท)			
๑	โครงการจัดซื้อสื่อและอุปกรณ์การจัดการเรียนรู้	จัดหาสื่อ อุปกรณ์การจัดการเรียนรู้	มีสื่อ อุปกรณ์ในการจัดกิจกรรมการเรียนการสอนอย่างเพียงพอ	๒๕๐,๐๐๐	๒๕๐,๐๐๐	๒๕๐,๐๐๐	๒๕๐,๐๐๐	๒๕๐,๐๐๐	วัสดุอุปกรณ์เพิ่มขึ้นร้อยละ ๗๐	ศพด. จัดกิจกรรมการเรียนรู้ได้ดียิ่งขึ้น	กองการศึกษา ฯ
๒	โครงการปรับปรุงภูมิทัศน์ภายในศูนย์พัฒนาเด็กเล็ก	เพื่อส่งเสริมบรรยากาศที่เอื้อต่อการเรียนรู้	ตกแต่งสภาพภูมิทัศน์ทั้งสามศูนย์	๑๕,๐๐๐	๑๕,๐๐๐	๑๕,๐๐๐	๑๕,๐๐๐	๑๕,๐๐๐	พื้นที่เหมาะสมต่อการจัดกิจกรรมการเรียนรู้	เด็กเล็กได้รับการพัฒนาตามวัยและเต็มศักยภาพ	กองการศึกษา ฯ
๓	โครงการศูนย์พัฒนาเด็กเล็กส่งเสริมสุขภาพ	เพื่อเป็นการส่งเสริมให้เด็กได้พัฒนาครบทุกด้านเต็มศักยภาพ	เด็ก/ผู้ปกครองจำนวน ๑๓๙ คน	๔๕,๐๐๐	๔๕,๐๐๐	๔๕,๐๐๐	๔๕,๐๐๐	๔๕,๐๐๐	ร้อยละ ๘๐ ของจำนวนผู้เข้าร่วมกิจกรรม	ระบบการบริหารและการจัดการศึกษาของ อบต.เป็นรูปธรรมขึ้น	กองการศึกษา ฯ
๔	โครงการ การจัดการแข่งขันทักษะทางวิชาการ	เพื่อประเมินศักยภาพการจัดกิจกรรมการจัดการเรียนรู้ในแต่ละศูนย์พัฒนาเด็กเล็ก	จัดการแข่งขันปีละ ๑ ครั้ง	๓๐,๐๐๐	๓๐,๐๐๐	๓๐,๐๐๐	๓๐,๐๐๐	๓๐,๐๐๐	ร้อยละ ๘๐ ของจำนวนเด็กเล็กเข้าร่วมกิจกรรม	เด็กเล็กในแต่ละศูนย์นำเด็กเล็กผ่านเกณฑ์การแข่งขัน	กองการศึกษา ฯ

รายละเอียดโครงการพัฒนา
แผนพัฒนาท้องถิ่น (พ.ศ. ๒๕๖๖ - ๒๕๗๐)
องค์การบริหารส่วนตำบลนาเกษม อำเภอทุ่งศรีอุดม จังหวัดอุบลราชธานี

- ก. ยุทธศาสตร์จังหวัดที่ ๑ การพัฒนาเมืองน่าอยู่ทันสมัยให้เป็นเมืองอัจฉริยะ และเสริมสร้างคุณภาพชีวิตประชาชน
ข. ยุทธศาสตร์การพัฒนาของ อปท. ในเขตจังหวัดอุบลราชธานี ยุทธศาสตร์ที่ ๒ การส่งเสริมคุณภาพชีวิต
ยุทธศาสตร์การพัฒนา อปท. ที่ ๑ ตำบลน่าอยู่เชิงชุมชน คุณภาพชีวิตเลิศล้ำ

➤ แผนงานการศึกษา

ที่	โครงการ	วัตถุประสงค์	เป้าหมาย (ผลผลิตของ โครงการ)	งบประมาณ					ตัวชี้วัด (KPI)	ผลที่คาดว่าจะได้รับ	หน่วยงาน รับผิดชอบ หลัก
				๒๕๖๖	๒๕๖๗	๒๕๖๘	๒๕๖๙	๒๕๗๐			
				(บาท)	(บาท)	(บาท)	(บาท)	(บาท)			
๕	โครงการจัดกิจกรรม สำคัญทางรัฐพิธีต่าง ๆ	เพื่อให้เด็ก เยาวชน และประชาชนได้ร่วม กิจกรรมเทิดทูน สถาบัน พระมหากษัตริย์	อย่างน้อยปีละ ๒ ครั้ง	๓๐,๐๐๐	๓๐,๐๐๐	๓๐,๐๐๐	๓๐,๐๐๐	๓๐,๐๐๐	ร้อยละ ๘๐ ของจำนวนเด็ก ที่เข้าร่วม กิจกรรม	เด็ก เยาวชน ประชาชน เกิน ความสำคัญ ใน การเทิดทูน สถาบัน พระมหากษัตริย์	กอง การศึกษา ฯ
๖	โครงการจัดตั้ง โรงเรียนอนุบาลตำบล นาเกษม	เพื่อให้การพัฒนา การศึกษาได้รับการ พัฒนาอย่างต่อเนื่อง และมีคุณภาพสูงสุด	โรงเรียนอนุบาล ตำบล ๑ แห่ง	๕๐๐,๐๐๐	๕๐๐,๐๐๐	๕๐๐,๐๐๐	๕๐๐,๐๐๐	๕๐๐,๐๐๐	มีสถานศึกษา ระดับอนุบาล ๑ แห่ง	เด็กได้รับการ พัฒนาด้าน การศึกษาอย่าง ต่อเนื่องและมี คุณภาพสูงสุด	กอง การศึกษา ฯ
๗	โครงการจัดการรับ - ส่งเด็กนักเรียน	เพื่ออำนวยความสะดวก และลดภาระ ผู้ปกครอง	รถรับ - ส่ง	๘๐,๐๐๐	๘๐,๐๐๐	๘๐,๐๐๐	๘๐,๐๐๐	๘๐,๐๐๐	ร้อยละ ๘๐ ของจำนวน ผู้เข้าร่วม กิจกรรม	ลดภาระ ผู้ปกครอง	กอง การศึกษา ฯ
๘	โครงการประเมิน คุณภาพการจัด การศึกษา	เพื่อให้สถานศึกษามี การพัฒนาตรงตาม มาตรฐานที่กระทรวง กำหนด	มีการประกัน คุณภาพการศึกษา ทุกระดับทั้ง ประเมินภายนอก และภายใน	๓๐,๐๐๐	๓๐,๐๐๐	๓๐,๐๐๐	๓๐,๐๐๐	๓๐,๐๐๐	ผ่านการ ประเมินร้อย ละ ๘๐	สถานศึกษาได้ ประเมินคุณภาพ การจัด การศึกษา	กอง การศึกษา ฯ

รายละเอียดโครงการพัฒนา
แผนพัฒนาท้องถิ่น (พ.ศ. ๒๕๖๖ – ๒๕๗๐)
องค์การบริหารส่วนตำบลนาเกษม อำเภอทุ่งศรีอุดม จังหวัดอุบลราชธานี

- ก. ยุทธศาสตร์จังหวัดที่ ๑ การพัฒนาเมืองน่าอยู่ทันสมัยให้เป็นเมืองอัจฉริยะ และเสริมสร้างคุณภาพชีวิตประชาชน
ข. ยุทธศาสตร์การพัฒนาของ อปท. ในเขตจังหวัดอุบลราชธานี ยุทธศาสตร์ที่ ๒ การส่งเสริมคุณภาพชีวิต
ยุทธศาสตร์การพัฒนา อปท. ที่ ๑ ตำบลน่าอยู่เขตชุมชนธรรม คุณภาพชีวิตเลิศล้ำ

➤ แผนงานการศึกษา

ที่	โครงการ	วัตถุประสงค์	เป้าหมาย (ผลผลิตของ โครงการ)	งบประมาณ					ตัวชี้วัด (KPI)	ผลที่คาดว่าจะได้รับ	หน่วยงาน รับผิดชอบ หลัก
				๒๕๖๖	๒๕๖๗	๒๕๖๘	๒๕๖๙	๒๕๗๐			
				(บาท)	(บาท)	(บาท)	(บาท)	(บาท)			
๙	ฝึกอบรมครูและบุคลากรทางการศึกษา	เพื่อให้ครูและบุคลากรทางการศึกษาได้รับการพัฒนา	ครูและบุคลากรทางการศึกษาร้อยละ ๘๐ ผ่านการฝึกอบรม	๒๐๐,๐๐๐	๒๐๐,๐๐๐	๒๐๐,๐๐๐	๒๐๐,๐๐๐	๒๐๐,๐๐๐	ครูและบุคลากรทางการศึกษาร้อยละ ๘๐ ผ่านการฝึกอบรม	ครูและบุคลากรทางการศึกษามีความรู้ความเชี่ยวชาญ	กองการศึกษาฯ
๑๐	จัดทำและพัฒนาหลักสูตร	เพื่อให้สถานศึกษามีหลักสูตรในการจัดกิจกรรมการเรียนรู้	สถานศึกษาทุกแห่งมีหลักสูตรท้องถิ่น ที่ตรงกับความต้องการของท้องถิ่น	๓๐,๐๐๐	๓๐,๐๐๐	๓๐,๐๐๐	๓๐,๐๐๐	๓๐,๐๐๐	หลักสูตรท้องถิ่นที่ตรงกับความต้องการของท้องถิ่นร้อยละ ๘๐	มีหลักสูตรสถานศึกษา	กองการศึกษาฯ
๑๑	โครงการก่อสร้างห้องอินเทอร์เน็ตตำบล	เพื่อให้ประชาชนได้มีแหล่งศึกษาหาความรู้	มีแหล่งศึกษาหาความรู้ที่เพียงพอ	๒๐๐,๐๐๐	๒๐๐,๐๐๐	๒๐๐,๐๐๐	๒๐๐,๐๐๐	๒๐๐,๐๐๐	จำนวนผู้มาใช้บริการร้อยละ ๘๐	ประชาชนมีแหล่งศึกษาหาความรู้เพิ่มขึ้น	กองการศึกษาฯ
๑๒	โครงการจัดงานวันเด็กแห่งชาติ	เพื่อให้เด็กกล้าแสดงออกและให้ผู้เกี่ยวข้องให้ความสำคัญ	๑ ครั้ง ศพด.๓ศูนย์ ๓ โรงเรียน	๖๐,๐๐๐	๖๐,๐๐๐	๖๐,๐๐๐	๖๐,๐๐๐	๖๐,๐๐๐	เด็กร้อยละ ๘๐ เข้าร่วมโครงการ	เด็กมีพัฒนาการทั้ง ๔ ด้านดีขึ้น	กองการศึกษาฯ

รายละเอียดโครงการพัฒนา
แผนพัฒนาท้องถิ่น (พ.ศ. ๒๕๖๖ - ๒๕๗๐)
องค์การบริหารส่วนตำบลนาเกษม อำเภอทุ่งศรีอุดม จังหวัดอุบลราชธานี

- ก. ยุทธศาสตร์จังหวัดที่ ๑ การพัฒนาเมืองน่าอยู่ทันสมัยให้เป็นเมืองอัจฉริยะ และเสริมสร้างคุณภาพชีวิตประชาชน
ข. ยุทธศาสตร์การพัฒนาของ อปท. ในเขตจังหวัดอุบลราชธานี ยุทธศาสตร์ที่ ๒ การส่งเสริมคุณภาพชีวิต
ยุทธศาสตร์การพัฒนา อปท. ที่ ๑ ตำบลน่าอยู่เชิงชุมชน คุณภาพชีวิตเลิศล้ำ

➤ แผนงานการศึกษา

ที่	โครงการ	วัตถุประสงค์	เป้าหมาย (ผลผลิตของ โครงการ)	งบประมาณ					ตัวชี้วัด (KPI)	ผลที่คาดว่าจะ ได้รับ	หน่วยงาน รับผิดชอบ หลัก
				๒๕๖๖	๒๕๖๗	๒๕๖๘	๒๕๖๙	๒๕๗๐			
				(บาท)	(บาท)	(บาท)	(บาท)	(บาท)			
๑๓	โครงการสนับสนุน ค่าใช้จ่ายการบริหาร สถานศึกษา	เพื่อเบิกหลักผลส่ง งบประมาณเงิน อุดหนุนทั่วไปให้ สถานศึกษาบริหาร จัดการ	อย่างน้อย รายการละ ๑ ครั้ง/ปี ศพด.๓ ศูนย์	๑,๒๐๐,๐๐๐	๑,๒๐๐,๐๐๐	๑,๒๐๐,๐๐๐	๑,๒๐๐,๐๐๐	๑,๒๐๐,๐๐๐	เด็กร้อยละ ๑๐๐ ได้รับการ พัฒนาคุณภาพ ชีวิต	เด็กได้รับการ พัฒนาคุณภาพ ชีวิตทั่วถึงและ ต่อเนื่อง	กอง การศึกษา ฯ
๑๔	เงินอุดหนุนโรงเรียน นาเกษมเจริญวิทยา ตามโครงการอาหาร กลางวัน	เพื่ออุดหนุนอาหาร กลางวันโรงเรียนนา เกษมเจริญวิทยา สังกัด สพฐ. และ เพื่อให้เด็กนักเรียน ทุกคนได้รับอาหาร กลางวัน	ตลอดปี โรงเรียนนา เกษมเจริญวิทยา	๑,๒๐๐,๐๐๐	๑,๒๐๐,๐๐๐	๑,๒๐๐,๐๐๐	๑,๒๐๐,๐๐๐	๑,๒๐๐,๐๐๐	เด็กนักเรียนร้อย ละ ๑๐๐ได้รับ อาหารกลางวัน	เด็กนักเรียน ได้รับการ พัฒนาคุณภาพ ชีวิตอย่างทั่วถึง และต่อเนื่อง	กอง การศึกษา ฯ
๑๕	เงินอุดหนุนโรงเรียน บ้านหนองถาวรตาม โครงการอาหาร กลางวัน	เพื่ออุดหนุนอาหาร กลางวันโรงเรียน บ้านหนองถาวร สังกัด สพฐ. และ เพื่อให้เด็กนักเรียน ทุกคนได้รับอาหาร กลางวัน	ตลอดปี โรงเรียนบ้าน หนองถาวร	๑๘๘,๐๐๐	๑๘๘,๐๐๐	๑๘๘,๐๐๐	๑๘๘,๐๐๐	๑๘๘,๐๐๐	เด็กนักเรียนร้อย ละ ๑๐๐ได้รับ อาหารกลางวัน	เด็กนักเรียน ได้รับการ พัฒนาคุณภาพ ชีวิตอย่างทั่วถึง และต่อเนื่อง	กอง การศึกษา ฯ

รายละเอียดโครงการพัฒนา
แผนพัฒนาท้องถิ่น (พ.ศ. ๒๕๖๖ - ๒๕๗๐)
องค์การบริหารส่วนตำบลนาเกษม อำเภอทุ่งศรีอุดม จังหวัดอุบลราชธานี

ก. ยุทธศาสตร์จังหวัดที่ ๑ การพัฒนาเมืองน่าอยู่ทันสมัยให้เป็นเมืองอัจฉริยะ และเสริมสร้างคุณภาพชีวิตประชาชน

ข. ยุทธศาสตร์การพัฒนาของ อปท. ในเขตจังหวัดอุบลราชธานี ยุทธศาสตร์ที่ ๒ การส่งเสริมคุณภาพชีวิต

ยุทธศาสตร์การพัฒนา อปท. ที่ ๑ ตำบลน่าอยู่เขตชุมชนธรรม คุณภาพชีวิตเลิศล้ำ

➤ แผนงานการศึกษา

ที่	โครงการ	วัตถุประสงค์	เป้าหมาย (ผลผลิตของ โครงการ)	งบประมาณ					ตัวชี้วัด (KPI)	ผลที่คาดว่าจะ ได้รับ	หน่วยงาน รับผิดชอบ หลัก
				๒๕๖๖	๒๕๖๗	๒๕๖๘	๒๕๖๙	๒๕๗๐			
				(บาท)	(บาท)	(บาท)	(บาท)	(บาท)			
๑๖	เงินอุดหนุนโรงเรียน บ้านโนนใหญ่ตาม โครงการอาหาร กลางวัน	เพื่ออุดหนุนอาหาร กลางวันโรงเรียน บ้านโนนใหญ่สังกัด สพฐ. และเพื่อให้เด็ก นักเรียนทุกคนได้รับ อาหารกลางวัน	ตลอดปี โรงเรียนบ้าน โนนใหญ่	๕๐๐,๐๐๐	๕๐๐,๐๐๐	๕๐๐,๐๐๐	๕๐๐,๐๐๐	๕๐๐,๐๐๐	เด็กนักเรียนร้อยละ ๑๐๐ ได้รับ อาหารกลางวัน	เด็กนักเรียน ได้รับการ พัฒนาคุณภาพ ชีวิตอย่างทั่วถึง และต่อเนื่อง	กอง การศึกษา ฯ
๑๗	โครงการก่อสร้าง สนามเด็กเล่นสร้าง ปัญญา	เพื่อให้มีสนามเด็ก เล่นและแหล่งเรียนรู้ ผ่านการเล่นที่มี ประสิทธิภาพ	๓ แห่ง	๓๐๐,๐๐๐	๓๐๐,๐๐๐	๓๐๐,๐๐๐	๓๐๐,๐๐๐	๓๐๐,๐๐๐	มีสนามเด็กเล่น ที่มีอุปกรณ์ เครื่องเล่นที่ มั่นคง แข็งแรง ครบทั้ง ๓ ศูนย์	ศูนย์พัฒนาเด็ก เล็กมีแหล่ง เรียนรู้ที่มี ประสิทธิภาพ	กอง การศึกษา ฯ
๑๘	โครงการศึกษาแหล่ง เรียนรู้นอกสถานที่	เพื่อให้เด็กปฐมวัยได้ เรียนรู้จาก ประสบการณ์ตรง	นักเรียนศูนย์ พัฒนาเด็กเล็ก ๑๔๕ คน	๕๐,๐๐๐	๕๐,๐๐๐	๕๐,๐๐๐	๕๐,๐๐๐	๕๐,๐๐๐	นักเรียนศูนย์ พัฒนาเด็กเล็ก ร้อยละ ๘๐ ได้ ศึกษาแหล่ง เรียนรู้นอก สถานที่	นักเรียนศูนย์ พัฒนาเด็กเล็ก ได้รับการ เรียนรู้จาก แหล่งเรียนรู้	กอง การศึกษา ฯ

รายละเอียดโครงการพัฒนา
แผนพัฒนาท้องถิ่น (พ.ศ. ๒๕๖๖ - ๒๕๗๐)
องค์การบริหารส่วนตำบลนาเกษม อำเภอทุ่งศรีอุดม จังหวัดอุบลราชธานี

- ก. ยุทธศาสตร์จังหวัดที่ ๑ การพัฒนาเมืองน่าอยู่ทันสมัยให้เป็นเมืองอัจฉริยะ และเสริมสร้างคุณภาพชีวิตประชาชน
ข. ยุทธศาสตร์การพัฒนาของ อปท. ในเขตจังหวัดอุบลราชธานี ยุทธศาสตร์ที่ ๒ การส่งเสริมคุณภาพชีวิต
ยุทธศาสตร์การพัฒนา อปท. ที่ ๑ ตำบลน่าอยู่เขตชุมชนธรรม คุณภาพชีวิตเลิศล้ำ

➤ แผนงานการศึกษา

ที่	โครงการ	วัตถุประสงค์	เป้าหมาย (ผลผลิตของ โครงการ)	งบประมาณ					ตัวชี้วัด (KPI)	ผลที่คาดว่าจะ ได้รับ	หน่วยงาน รับผิดชอบ หลัก
				๒๕๖๖	๒๕๖๗	๒๕๖๘	๒๕๖๙	๒๕๗๐			
				(บาท)	(บาท)	(บาท)	(บาท)	(บาท)			
๑๙	โครงการส่งเสริมกิจกรรมรักการอ่านและจัดตั้งที่อ่านหนังสือ (ท้องถิ่นรักการอ่าน)	เพื่อให้เด็ก เยาวชน ประชาชนรักการอ่านและสืบค้นข้อมูลจากการอ่านมากขึ้น	- จัดตั้งที่อ่านหนังสือ ๑๑ แห่ง - จัดแข่งขัน ทักษะการอ่าน ปีละ ๑ ครั้ง	๓๐,๐๐๐	๓๐,๐๐๐	๓๐,๐๐๐	๓๐,๐๐๐	๓๐,๐๐๐	เด็กเยาวชนและประชาชน ในพื้นที่ตำบลนาเกษม ในแต่ละหมู่บ้านมารับบริการอ่านหนังสือร้อยละ ๕๐	เด็กเยาวชนและประชาชน มีที่อ่านหนังสือ และมีวัฒนธรรมรักการอ่าน	กองการศึกษา ฯ
๒๐	โครงการอบรมแกนนำการส่งเสริมสุขภาพและพัฒนาการตามวัยของเด็กปฐมวัย	เพื่อให้มีแกนนำของศูนย์พัฒนาเด็กเล็ก ในการส่งเสริมสุขภาพและพัฒนาการตามวัยของเด็กปฐมวัย	๖๐ คน	๒๐,๐๐๐	๒๐,๐๐๐	๒๐,๐๐๐	๒๐,๐๐๐	๒๐,๐๐๐	ตัวแทนผู้ปกครอง(แกนนำ)ทุกคนได้รับความรู้และมีส่วนในการส่งเสริมสุขภาพและพัฒนาการตามวัยของเด็กปฐมวัย	นักเรียนปฐมวัยได้รับการส่งเสริมสุขภาพและมีพัฒนาการสมวัย	กองการศึกษา ฯ

รายละเอียดโครงการพัฒนา
แผนพัฒนาท้องถิ่น (พ.ศ. ๒๕๖๖ - ๒๕๗๐)
องค์การบริหารส่วนตำบลนาเกษม อำเภอทุ่งศรีอุดม จังหวัดอุบลราชธานี

ก. ยุทธศาสตร์จังหวัดที่ ๑ การพัฒนาเมืองน่าอยู่ทันสมัยให้เป็นเมืองอัจฉริยะ และเสริมสร้างคุณภาพชีวิตประชาชน

ข. ยุทธศาสตร์การพัฒนาของ อปท. ในเขตจังหวัดอุบลราชธานี ยุทธศาสตร์ที่ ๒ การส่งเสริมคุณภาพชีวิต

ยุทธศาสตร์การพัฒนา อปท. ที่ ๑ ตำบลน่าอยู่เขตชุมชนธรรม คุณภาพชีวิตเลิศล้ำ

➤ แผนงานการศึกษา

ที่	โครงการ	วัตถุประสงค์	เป้าหมาย (ผลผลิตของ โครงการ)	งบประมาณ					ตัวชี้วัด (KPI)	ผลที่คาดว่าจะ ได้รับ	หน่วยงาน รับผิดชอบ หลัก
				๒๕๖๖	๒๕๖๗	๒๕๖๘	๒๕๖๙	๒๕๗๐			
				(บาท)	(บาท)	(บาท)	(บาท)	(บาท)			
๒๐	โครงการการจัดกิจกรรมทางวิชาการและแสดงผลงานนักเรียน	เพื่อเผยแพร่ผลงานและความก้าวหน้าของการจัดการศึกษา	จัดนิทรรศการแสดงผลงาน ปีละ ๑ ครั้ง	๓๐,๐๐๐	๓๐,๐๐๐	๓๐,๐๐๐	๓๐,๐๐๐	๓๐,๐๐๐	ร้อยละ ๘๐ ของจำนวนผู้เข้าร่วมกิจกรรม	ศูนย์พัฒนาเด็กเล็กผ่านเกณฑ์มาตรฐาน และเป็นที่ยอมรับของชุมชน	กองการศึกษาฯ
๒๑	โครงการจัดซื้อวัสดุงานบ้านงานครัว (อาหารเสริมนม)	เพื่อให้เด็กได้รับสารอาหารครบถ้วน	นักเรียน สพฐ จำนวน ๓ โรงเรียน ศูนย์พัฒนาเด็กเล็กจำนวน ๓ ศูนย์	๑,๐๐๐,๐๐๐	๑,๐๐๐,๐๐๐	๑,๐๐๐,๐๐๐	๑,๐๐๐,๐๐๐	๑,๐๐๐,๐๐๐	นักเรียนร้อยละ ๑๐๐ ได้ดื่มอาหารเสริม (นม)	นักเรียนได้รับสารอาหารครบถ้วน	กองการศึกษาฯ
รวม			๒๑	๕,๖๘๘,๐๐๐	๕,๖๘๘,๐๐๐	๕,๖๘๘,๐๐๐	๕,๖๘๘,๐๐๐	๕,๖๘๘,๐๐๐			

รายละเอียดโครงการพัฒนา
แผนพัฒนาท้องถิ่น (พ.ศ. ๒๕๖๖ – ๒๕๗๐)
องค์การบริหารส่วนตำบลนาเกษม อำเภอทุ่งศรีอุดม จังหวัดอุบลราชธานี

- ก. ยุทธศาสตร์จังหวัดที่ ๑ การพัฒนาเมืองน่าอยู่ทันสมัยให้เป็นเมืองอัจฉริยะ และเสริมสร้างคุณภาพชีวิตประชาชน
ข. ยุทธศาสตร์การพัฒนาของ อปท. ในเขตจังหวัดอุบลราชธานี ยุทธศาสตร์ที่ ๒ การส่งเสริมคุณภาพชีวิต
ยุทธศาสตร์การพัฒนา อปท. ที่ ๑ ตำบลน่าอยู่เชิงชุมชนคุณธรรม คุณภาพชีวิตเลิศล้ำ

➤ แผนงานสาธารณสุข

ที่	โครงการ	วัตถุประสงค์	เป้าหมาย (ผลผลิตของ โครงการ)	งบประมาณ					ตัวชี้วัด (KPI)	ผลที่คาดว่าจะ ได้รับ	หน่วยงาน รับผิดชอบ หลัก
				๒๕๖๖	๒๕๖๗	๒๕๖๘	๒๕๖๙	๒๕๗๐			
				(บาท)	(บาท)	(บาท)	(บาท)	(บาท)			
๑	โครงการป้องกันและ แก้ไขปัญหาเสพ ติดในชุมชน	เพื่อให้ประชาชน รู้จักป้องกัน และ แก้ไขปัญหาเสพ ติด	ประชาชนตำบล นาเกษม	๕๐,๐๐๐	๕๐,๐๐๐	๕๐,๐๐๐	๕๐,๐๐๐	๕๐,๐๐๐	ปัญหาเสพติด ลดลง ๘๐	ประชาชนรู้จัก ป้องกัน และ แก้ไขปัญหาเสพ ติด	สำนักปลัด
๒	โครงการป้องกันและ ควบคุมโรคพิษสุนัข บ้า	เพื่อป้องกันโรคพิษ สุนัขบ้า ในสุนัขและ แมว (ฉีดวัคซีน)	สุนัขและแมว ภายในตำบลนา เกษม	๔๐,๐๐๐	๔๐,๐๐๐	๔๐,๐๐๐	๔๐,๐๐๐	๔๐,๐๐๐	จำนวนสุนัขและ แมวที่ได้รับการ ฉีดวัคซีนร้อยละ ๖๐	สุนัขและแมว ได้รับวัคซีน ป้องกันโรคพิษ สุนัขบ้า	สำนักปลัด
๓	โครงการป้องกันและ แก้ไขปัญหาโรค ไข้เลือดออก	ลดอัตราการป่วย ด้วยโรคไข้เลือดออก ในชุมชนเขตตำบล และเพื่อให้ ประชาชนมีส่วนร่วม ในโครงการควบคุม ป้องกันโรค ไข้เลือดออก	ตลอดปี ชุมชน ในเขตตำบลนา เกษม	๖๐,๐๐๐	๖๐,๐๐๐	๖๐,๐๐๐	๖๐,๐๐๐	๖๐,๐๐๐	ไข้เลือดออก ลดลงเป็น ๐	อัตราป่วยด้วย โรค ไข้เลือดออก ลดลงสามารถ ควบคุมการ แพร่ระบาดของ ของโรค ไข้เลือดออกได้	สำนักปลัด

รายละเอียดโครงการพัฒนา
แผนพัฒนาท้องถิ่น (พ.ศ. ๒๕๖๖ - ๒๕๗๐)
องค์การบริหารส่วนตำบลนาเกษม อำเภอทุ่งศรีอุดม จังหวัดอุบลราชธานี

- ก. ยุทธศาสตร์จังหวัดที่ ๑ การพัฒนาเมืองน่าอยู่ทันสมัยให้เป็นเมืองอัจฉริยะ และเสริมสร้างคุณภาพชีวิตประชาชน
ข. ยุทธศาสตร์การพัฒนาของ อปท. ในเขตจังหวัดอุบลราชธานี ยุทธศาสตร์ที่ ๒ การส่งเสริมคุณภาพชีวิต
ยุทธศาสตร์การพัฒนา อปท. ที่ ๑ ตำบลน่าอยู่เชิงชุมชนคุณธรรม คุณภาพชีวิตเลิศล้ำ

➤ แผนงานสาธารณสุข

ที่	โครงการ	วัตถุประสงค์	เป้าหมาย (ผลผลิตของ โครงการ)	งบประมาณ					ตัวชี้วัด (KPI)	ผลที่คาดว่าจะ ได้รับ	หน่วยงาน รับผิดชอบ หลัก
				๒๕๖๖	๒๕๖๗	๒๕๖๘	๒๕๖๙	๒๕๗๐			
				(บาท)	(บาท)	(บาท)	(บาท)	(บาท)			
๔	ค่าจัดซื้อน้ำมันเชื้อเพลิงใช้กับเครื่องฟันทมอกควัน	ลดอัตราการป่วยด้วยโรคไข้เลือดออกในชุมชนเขตตำบล และเพื่อให้ประชาชนมีส่วนร่วมในโครงการควบคุมป้องกันโรคไข้เลือดออก	ตลอดปี ชุมชนในเขตตำบลนาเกษม	๓๐,๐๐๐	๓๐,๐๐๐	๓๐,๐๐๐	๓๐,๐๐๐	๓๐,๐๐๐	ไข้เลือดออก ลดลงเป็น ๐	อัตราป่วยด้วยโรคไข้เลือดออก ลดลงสามารถควบคุมการแพร่ระบาดของโรคไข้เลือดออกได้	สำนักปลัด
๕	โครงการอนามัยแม่และเด็กและการวางแผนครอบครัว	เพื่อให้แม่และเด็กได้รับการส่งเสริมอนามัย	แม่และเด็กในตำบลนาเกษม	๕๐,๐๐๐	๕๐,๐๐๐	๕๐,๐๐๐	๕๐,๐๐๐	๕๐,๐๐๐	ร้อยละ ๘๐ ของจำนวนผู้เข้าร่วมโครงการ	แม่และเด็กมีสุขภาพแข็งแรง	สำนักปลัด
๖	โครงการสมทบกองทุนหลักประกันสุขภาพ อบต.นาเกษม	เพื่อสนับสนุนการดำเนินงานบริหารกองทุนหลักประกันสุขภาพ อบต.นาเกษม	กองทุนหลักประกันสุขภาพ ต.นาเกษม จำนวนไม่น้อยกว่าร้อยละ ๔๐ ของงบประมาณที่ได้รับจัดสรรจาก สปสช.	๑๕๐,๐๐๐	๑๕๐,๐๐๐	๑๕๐,๐๐๐	๑๕๐,๐๐๐	๑๕๐,๐๐๐	ร้อยละ ๘๐ ของประชาชนที่ได้รับประโยชน์	มีการบริหารจัดการและจัดกิจกรรมด้านสาธารณสุขตามโครงการกิจกรรมของกองทุน	สำนักปลัด

รายละเอียดโครงการพัฒนา
แผนพัฒนาท้องถิ่น (พ.ศ. ๒๕๖๖ - ๒๕๗๐)
องค์การบริหารส่วนตำบลนาเกษม อำเภอทุ่งศรีอุดม จังหวัดอุบลราชธานี

- ก. ยุทธศาสตร์จังหวัดที่ ๑ การพัฒนาเมืองน่าอยู่ทันสมัยให้เป็นเมืองอัจฉริยะ และเสริมสร้างคุณภาพชีวิตประชาชน
ข. ยุทธศาสตร์การพัฒนาของ อปท. ในเขตจังหวัดอุบลราชธานี ยุทธศาสตร์ที่ ๒ การส่งเสริมคุณภาพชีวิต
ยุทธศาสตร์การพัฒนา อปท. ที่ ๑ ตำบลน่าอยู่เขตชุมชนธรรม คุณภาพชีวิตเลิศล้ำ

➤ แผนงานสาธารณสุข

ที่	โครงการ	วัตถุประสงค์	เป้าหมาย (ผลผลิตของ โครงการ)	งบประมาณ					ตัวชี้วัด (KPI)	ผลที่คาดว่าจะ ได้รับ	หน่วยงาน รับผิดชอบ หลัก
				๒๕๖๖	๒๕๖๗	๒๕๖๘	๒๕๖๙	๒๕๗๐			
				(บาท)	(บาท)	(บาท)	(บาท)	(บาท)			
๗	โครงการอบรมให้ความรู้ และป้องกันอันตรายจากสารเคมี	เพื่อให้ประชาชนรู้จักวิธีป้องกัน และอันตรายที่เกิดจากสารเคมี	ประชาชนตำบลนาเกษม	๓๐,๐๐๐	๓๐,๐๐๐	๓๐,๐๐๐	๓๐,๐๐๐	๓๐,๐๐๐	ร้อยละ ๗๐ ของประชาชนที่เข้าร่วมกิจกรรม	ประชาชนมีความรู้ และรู้วิธีป้องกันอันตรายที่เกิดจากสารเคมีเพื่อสุขภาพที่ดี	สำนักปลัด
๘	โครงการอบรมให้ความรู้การวางแผนครอบครัว	เพื่อให้ประชาชนรู้จักการวางแผนครอบครัวที่ลดปัญหาการหย่าร้าง	ประชาชนตำบลนาเกษม	๒๐,๐๐๐	๒๐,๐๐๐	๒๐,๐๐๐	๒๐,๐๐๐	๒๐,๐๐๐	ร้อยละ ๗๐ ของจำนวนผู้เข้าร่วมโครงการ	ลดปัญหาการหย่าร้าง	สำนักปลัด
๙	โครงการป้องกันและแก้ไขปัญหาโรคขาดสารไอโอดีน	เพื่อป้องกันและแก้ไขปัญหาโรคขาดสารไอโอดีน	เด็ก ๐-๕ ปี ในตำบลนาเกษม	๓๐,๐๐๐	๓๐,๐๐๐	๓๐,๐๐๐	๓๐,๐๐๐	๓๐,๐๐๐	เด็ก ๐-๕ ปี ไม่เป็นโรคขาดสารไอโอดีน ร้อยละ ๑๐๐	เด็ก ๐-๕ ปี ไม่เป็นโรคขาดสารไอโอดีน	สำนักปลัด
๑๐	โครงการแก้ปัญหาภาวะทุพโภชนาการในเด็กอายุ ๐-๗๒ เดือน	เพื่อส่งเสริมให้เด็กแรกเกิดจนถึงอายุ ๓ ปี มีสุขภาพอนามัยที่ดี มีการเจริญเติบโต และพัฒนาการได้เต็มศักยภาพ	เด็ก ๐-๓ ปี ในตำบลนาเกษม	๓๐,๐๐๐	๓๐,๐๐๐	๓๐,๐๐๐	๓๐,๐๐๐	๓๐,๐๐๐	เด็ก ๐-๓ ปี มีสุขภาพอนามัยที่แข็งแรง และมีพัฒนาการที่ดี ร้อยละ ๘๐	เด็กแรกเกิดจนถึงอายุ ๓ ปี มีสุขภาพอนามัยที่ดี มีการเจริญเติบโต และพัฒนาการได้เต็มศักยภาพ	สำนักปลัด

รายละเอียดโครงการพัฒนา
แผนพัฒนาท้องถิ่น (พ.ศ. ๒๕๖๖ - ๒๕๗๐)
องค์การบริหารส่วนตำบลนาเกษม อำเภอทุ่งศรีอุดม จังหวัดอุบลราชธานี

- ก. ยุทธศาสตร์จังหวัดที่ ๑ การพัฒนาเมืองน่าอยู่ทันสมัยให้เป็นเมืองอัจฉริยะ และเสริมสร้างคุณภาพชีวิตประชาชน
ข. ยุทธศาสตร์การพัฒนาของ อปท. ในเขตจังหวัดอุบลราชธานี ยุทธศาสตร์ที่ ๒ การส่งเสริมคุณภาพชีวิต
ยุทธศาสตร์การพัฒนา อปท. ที่ ๑ ตำบลน่าอยู่เขตชุมชนธรรม คุณภาพชีวิตเลิศล้ำ

➤ แผนงานสาธารณสุข

ที่	โครงการ	วัตถุประสงค์	เป้าหมาย (ผลผลิตของ โครงการ)	งบประมาณ					ตัวชี้วัด (KPI)	ผลที่คาดว่าจะได้รับ	หน่วยงาน รับผิดชอบ หลัก
				๒๕๖๖	๒๕๖๗	๒๕๖๘	๒๕๖๙	๒๕๗๐			
				(บาท)	(บาท)	(บาท)	(บาท)	(บาท)			
๑๑	โครงการส่งเสริม โภชนาการและ สุขภาพอนามัยแม่ และเด็ก	เพื่อช่วยให้แม่มี ภาวะโภชนาการและ สุขภาพอนามัยที่ดี เด็กเกิดรอด มีการ เจริญเติบโตและ พัฒนาการได้เต็ม ศักยภาพ	แม่และเด็ก ๐-๓ ปี	๕๐,๐๐๐	๕๐,๐๐๐	๕๐,๐๐๐	๕๐,๐๐๐	๕๐,๐๐๐	แม่และเด็กมี สุขภาพอนามัย ที่ดี เด็กเกิดรอด มีการ เจริญเติบโตและ พัฒนาการได้ เต็มศักยภาพ ร้อยละ ๑๐๐	แม่และเด็ก มี สุขภาพอนามัยที่ดี เด็กเกิดรอด มีการ เจริญเติบโตและ พัฒนาการได้เต็ม ศักยภาพ	สำนักปลัด
๑๒	โครงการอุดหนุน สำหรับการงานตาม แนวทางโครงการ พระราชดำริด้าน สาธารณสุข หมู่ ๑	เพื่อตอบสนองการ ดำเนินงานตาม แนวทางโครงการ พระราชดำริด้าน สาธารณสุข	อบรมรณรงค์ และป้องกันด้าน สาธารณสุข	๒๐,๐๐๐	๒๐,๐๐๐	๒๐,๐๐๐	๒๐,๐๐๐	๒๐,๐๐๐	สุขภาพ ประชาชนดีขึ้น ร้อยละ ๙๐	สุขภาพประชาชน ดีขึ้น	สำนักปลัด
๑๓	โครงการอุดหนุน สำหรับการงานตาม แนวทางโครงการ พระราชดำริด้าน สาธารณสุข หมู่ ๒	เพื่อตอบสนองการ ดำเนินงานตาม แนวทางโครงการ พระราชดำริด้าน สาธารณสุข	อบรมรณรงค์ และป้องกันด้าน สาธารณสุข	๒๐,๐๐๐	๒๐,๐๐๐	๒๐,๐๐๐	๒๐,๐๐๐	๒๐,๐๐๐	สุขภาพ ประชาชนดีขึ้น ร้อยละ ๙๐	สุขภาพประชาชน ดีขึ้น	สำนักปลัด

รายละเอียดโครงการพัฒนา
แผนพัฒนาท้องถิ่น (พ.ศ. ๒๕๖๖ - ๒๕๗๐)
องค์การบริหารส่วนตำบลนาเกษม อำเภอทุ่งศรีอุดม จังหวัดอุบลราชธานี

- ก. ยุทธศาสตร์จังหวัดที่ ๑ การพัฒนาเมืองน่าอยู่ทันสมัยให้เป็นเมืองอัจฉริยะ และเสริมสร้างคุณภาพชีวิตประชาชน
ข. ยุทธศาสตร์การพัฒนาของ อปท. ในเขตจังหวัดอุบลราชธานี ยุทธศาสตร์ที่ ๒ การส่งเสริมคุณภาพชีวิต
ยุทธศาสตร์การพัฒนา อปท. ที่ ๑ ตำบลน่าอยู่เชิงชุมชนคุณธรรม คุณภาพชีวิตเลิศล้ำ

➤ แผนงานสาธารณสุข

ที่	โครงการ	วัตถุประสงค์	เป้าหมาย (ผลผลิตของ โครงการ)	งบประมาณ					ตัวชี้วัด (KPI)	ผลที่คาดว่าจะได้รับ	หน่วยงาน รับผิดชอบ หลัก
				๒๕๖๖	๒๕๖๗	๒๕๖๘	๒๕๖๙	๒๕๗๐			
				(บาท)	(บาท)	(บาท)	(บาท)	(บาท)			
๑๔	โครงการอุดหนุน สำหรับการงานตาม แนวทางโครงการ พระราชดำริด้าน สาธารณสุข หมู่ ๓	เพื่อตอบสนองการ ดำเนินงานตาม แนวทางโครงการ พระราชดำริด้าน สาธารณสุข	อบรบรณรงค์ และป้องกันด้าน สาธารณสุข	๒๐,๐๐๐	๒๐,๐๐๐	๒๐,๐๐๐	๒๐,๐๐๐	๒๐,๐๐๐	สุขภาพ ประชาชนดีขึ้น ร้อยละ ๙๐	สุขภาพประชาชน ดีขึ้น	สำนักปลัด
๑๕	โครงการอุดหนุน สำหรับการงานตาม แนวทางโครงการ พระราชดำริด้าน สาธารณสุข หมู่ ๔	เพื่อตอบสนองการ ดำเนินงานตาม แนวทางโครงการ พระราชดำริด้าน สาธารณสุข	อบรบรณรงค์ และป้องกันด้าน สาธารณสุข	๒๐,๐๐๐	๒๐,๐๐๐	๒๐,๐๐๐	๒๐,๐๐๐	๒๐,๐๐๐	สุขภาพ ประชาชนดีขึ้น ร้อยละ ๙๐	สุขภาพประชาชน ดีขึ้น	สำนักปลัด
๑๖	โครงการอุดหนุน สำหรับการงานตาม แนวทางโครงการ พระราชดำริด้าน สาธารณสุข หมู่ ๕	เพื่อตอบสนองการ ดำเนินงานตาม แนวทางโครงการ พระราชดำริด้าน สาธารณสุข	อบรบรณรงค์ และป้องกันด้าน สาธารณสุข	๒๐,๐๐๐	๒๐,๐๐๐	๒๐,๐๐๐	๒๐,๐๐๐	๒๐,๐๐๐	สุขภาพ ประชาชนดีขึ้น ร้อยละ ๙๐	สุขภาพประชาชน ดีขึ้น	สำนักปลัด

รายละเอียดโครงการพัฒนา
แผนพัฒนาท้องถิ่น (พ.ศ. ๒๕๖๖ - ๒๕๗๐)
องค์การบริหารส่วนตำบลนาเกษม อำเภอทุ่งศรีอุดม จังหวัดอุบลราชธานี

- ก. ยุทธศาสตร์จังหวัดที่ ๑ การพัฒนาเมืองน่าอยู่ทันสมัยให้เป็นเมืองอัจฉริยะ และเสริมสร้างคุณภาพชีวิตประชาชน
ข. ยุทธศาสตร์การพัฒนาของ อปท. ในเขตจังหวัดอุบลราชธานี ยุทธศาสตร์ที่ ๒ การส่งเสริมคุณภาพชีวิต
ยุทธศาสตร์การพัฒนา อปท. ที่ ๑ ตำบลน่าอยู่เชิงคุณธรรม คุณภาพชีวิตเลิศล้ำ

➤ แผนงานสาธารณสุข

ที่	โครงการ	วัตถุประสงค์	เป้าหมาย (ผลผลิตของ โครงการ)	งบประมาณ					ตัวชี้วัด (KPI)	ผลที่คาดว่าจะได้รับ	หน่วยงาน รับผิดชอบ หลัก
				๒๕๖๖	๒๕๖๗	๒๕๖๘	๒๕๖๙	๒๕๗๐			
				(บาท)	(บาท)	(บาท)	(บาท)	(บาท)			
๑๗	โครงการอุดหนุน สำหรับการงานตาม แนวทางโครงการ พระราชดำริด้าน สาธารณสุข หมู่ ๖	เพื่อตอบสนองการ ดำเนินงานตาม แนวทางโครงการ พระราชดำริด้าน สาธารณสุข	อบรมรณรงค์ และป้องกันด้าน สาธารณสุข	๒๐,๐๐๐	๒๐,๐๐๐	๒๐,๐๐๐	๒๐,๐๐๐	๒๐,๐๐๐	สุขภาพ ประชาชนดีขึ้น ร้อยละ ๙๐	สุขภาพประชาชน ดีขึ้น	สำนักปลัด
๑๘	โครงการอุดหนุน สำหรับการงานตาม แนวทางโครงการ พระราชดำริด้าน สาธารณสุข หมู่ ๗	เพื่อตอบสนองการ ดำเนินงานตาม แนวทางโครงการ พระราชดำริด้าน สาธารณสุข	อบรมรณรงค์ และป้องกันด้าน สาธารณสุข	๒๐,๐๐๐	๒๐,๐๐๐	๒๐,๐๐๐	๒๐,๐๐๐	๒๐,๐๐๐	สุขภาพ ประชาชนดีขึ้น ร้อยละ ๙๐	สุขภาพประชาชน ดีขึ้น	สำนักปลัด
๑๙	โครงการอุดหนุน สำหรับการงานตาม แนวทางโครงการ พระราชดำริด้าน สาธารณสุข หมู่ ๘	เพื่อตอบสนองการ ดำเนินงานตาม แนวทางโครงการ พระราชดำริด้าน สาธารณสุข	อบรมรณรงค์ และป้องกันด้าน สาธารณสุข	๒๐,๐๐๐	๒๐,๐๐๐	๒๐,๐๐๐	๒๐,๐๐๐	๒๐,๐๐๐	สุขภาพ ประชาชนดีขึ้น ร้อยละ ๙๐	สุขภาพประชาชน ดีขึ้น	สำนักปลัด

รายละเอียดโครงการพัฒนา
แผนพัฒนาท้องถิ่น (พ.ศ. ๒๕๖๖ - ๒๕๗๐)
องค์การบริหารส่วนตำบลนาเกษม อำเภอทุ่งศรีอุดม จังหวัดอุบลราชธานี

- ก. ยุทธศาสตร์จังหวัดที่ ๑ การพัฒนาเมืองน่าอยู่ทันสมัยให้เป็นเมืองอัจฉริยะ และเสริมสร้างคุณภาพชีวิตประชาชน
ข. ยุทธศาสตร์การพัฒนาของ อปท. ในเขตจังหวัดอุบลราชธานี ยุทธศาสตร์ที่ ๒ การส่งเสริมคุณภาพชีวิต
ยุทธศาสตร์การพัฒนา อปท. ที่ ๑ ตำบลน่าอยู่เชิงคุณธรรม คุณภาพชีวิตเลิศล้ำ

➤ แผนงานสาธารณสุข

ที่	โครงการ	วัตถุประสงค์	เป้าหมาย (ผลผลิตของ โครงการ)	งบประมาณ					ตัวชี้วัด (KPI)	ผลที่คาดว่าจะได้รับ	หน่วยงาน รับผิดชอบ หลัก
				๒๕๖๖	๒๕๖๗	๒๕๖๘	๒๕๖๙	๒๕๗๐			
				(บาท)	(บาท)	(บาท)	(บาท)	(บาท)			
๒๐	โครงการอุดหนุน สำหรับการงานตาม แนวทางโครงการ พระราชดำริด้าน สาธารณสุข หมู่ ๙	เพื่อตอบสนองการ ดำเนินงานตาม แนวทางโครงการ พระราชดำริด้าน สาธารณสุข	อบรมรณรงค์ และป้องกันด้าน สาธารณสุข	๒๐,๐๐๐	๒๐,๐๐๐	๒๐,๐๐๐	๒๐,๐๐๐	๒๐,๐๐๐	สุขภาพ ประชาชนดีขึ้น ร้อยละ ๙๐	สุขภาพประชาชน ดีขึ้น	สำนักปลัด
๒๑	โครงการอุดหนุน สำหรับการงานตาม แนวทางโครงการ พระราชดำริด้าน สาธารณสุข หมู่ ๑๐	เพื่อตอบสนองการ ดำเนินงานตาม แนวทางโครงการ พระราชดำริด้าน สาธารณสุข	อบรมรณรงค์ และป้องกันด้าน สาธารณสุข	๒๐,๐๐๐	๒๐,๐๐๐	๒๐,๐๐๐	๒๐,๐๐๐	๒๐,๐๐๐	สุขภาพ ประชาชนดีขึ้น ร้อยละ ๙๐	สุขภาพประชาชน ดีขึ้น	สำนักปลัด
๒๒	โครงการอุดหนุน สำหรับการงานตาม แนวทางโครงการ พระราชดำริด้าน สาธารณสุข หมู่ ๑๑	เพื่อตอบสนองการ ดำเนินงานตาม แนวทางโครงการ พระราชดำริด้าน สาธารณสุข	อบรมรณรงค์ และป้องกันด้าน สาธารณสุข	๒๐,๐๐๐	๒๐,๐๐๐	๒๐,๐๐๐	๒๐,๐๐๐	๒๐,๐๐๐	สุขภาพ ประชาชนดีขึ้น ร้อยละ ๙๐	สุขภาพประชาชน ดีขึ้น	สำนักปลัด

รายละเอียดโครงการพัฒนา
แผนพัฒนาท้องถิ่น (พ.ศ. ๒๕๖๖ - ๒๕๗๐)
องค์การบริหารส่วนตำบลนาเกษม อำเภอทุ่งศรีอุดม จังหวัดอุบลราชธานี

- ก. ยุทธศาสตร์จังหวัดที่ ๑ การพัฒนาเมืองน่าอยู่ทันสมัยให้เป็นเมืองอัจฉริยะ และเสริมสร้างคุณภาพชีวิตประชาชน
ข. ยุทธศาสตร์การพัฒนาของ อปท. ในเขตจังหวัดอุบลราชธานี ยุทธศาสตร์ที่ ๒ การส่งเสริมคุณภาพชีวิต
ยุทธศาสตร์การพัฒนา อปท. ที่ ๑ ตำบลน่าอยู่เชิงคุณธรรม คุณภาพชีวิตเลิศล้ำ

➤ แผนงานสาธารณสุข

ที่	โครงการ	วัตถุประสงค์	เป้าหมาย (ผลผลิตของ โครงการ)	งบประมาณ					ตัวชี้วัด (KPI)	ผลที่คาดว่าจะได้รับ	หน่วยงาน รับผิดชอบ หลัก
				๒๕๖๖	๒๕๖๗	๒๕๖๘	๒๕๖๙	๒๕๗๐			
				(บาท)	(บาท)	(บาท)	(บาท)	(บาท)			
๒๓	โครงการป้องกันและควบคุมโรคติดต่อ	เพื่อให้ประชาชนมีความรู้เกี่ยวกับการป้องกันและควบคุมโรคติดต่อ	ประชาชนในตำบลนาเกษม	๑๐๐,๐๐๐	๑๐๐,๐๐๐	๑๐๐,๐๐๐	๑๐๐,๐๐๐	๑๐๐,๐๐๐	ประชาชนมีความรู้เกี่ยวกับการป้องกันและควบคุมโรคติดต่อเพิ่มขึ้นร้อยละ ๘๐	ประชาชนมีความรู้เกี่ยวกับการป้องกันและควบคุมโรคติดต่อ	สำนักปลัด
๒๔	โครงการส่งเสริมการประกอบอาชีพผู้ผ่านการบำบัดรักษาของศูนย์ฟื้นฟูสภาพทางสังคม	เพื่อส่งเสริมการประกอบอาชีพผู้ผ่านการบำบัดรักษาของศูนย์ฟื้นฟูสภาพทางสังคม	ผู้ผ่านการบำบัดรักษาของศูนย์ฟื้นฟูสภาพทางสังคมในเขตตำบลนาเกษม	๓๐,๐๐๐	๓๐,๐๐๐	๓๐,๐๐๐	๓๐,๐๐๐	๓๐,๐๐๐	ผ่านการบำบัดรักษาของศูนย์ฟื้นฟูสภาพทางสังคมมีอาชีพเพิ่มขึ้นร้อยละ ๘๐	ผ่านการบำบัดรักษาของศูนย์ฟื้นฟูสภาพทางสังคมมีอาชีพสามารถพึ่งตนเองได้	สำนักปลัด
รวม				๒๔	๘๙๐,๐๐๐	๘๙๐,๐๐๐	๘๙๐,๐๐๐	๘๙๐,๐๐๐	๘๙๐,๐๐๐		

รายละเอียดโครงการพัฒนา
แผนพัฒนาท้องถิ่น (พ.ศ. ๒๕๖๖ - ๒๕๗๐)
องค์การบริหารส่วนตำบลนาเกษม อำเภอทุ่งศรีอุดม จังหวัดอุบลราชธานี

- ก. ยุทธศาสตร์จังหวัดที่ ๑ การพัฒนาคุณภาพชีวิตที่ดีและเสริมสร้างความเข้มแข็งของชุมชน
ข. ยุทธศาสตร์การพัฒนาของ อปท. ในเขตจังหวัดอุบลราชธานี ยุทธศาสตร์ที่ ๓ การส่งเสริมคุณภาพชีวิต
ยุทธศาสตร์การพัฒนา อปท. ที่ ๑ ตำบลนาอยู่เขตชุมชนธรรม คุณภาพชีวิตเลิศล้ำ

➤ แผนงานงบกลาง

ที่	โครงการ	วัตถุประสงค์	เป้าหมาย (ผลผลิตของ โครงการ)	งบประมาณ					ตัวชี้วัด (KPI)	ผลที่คาดว่าจะ ได้รับ	หน่วยงาน รับผิดชอบ หลัก
				๒๕๖๖	๒๕๖๗	๒๕๖๘	๒๕๖๙	๒๕๗๐			
				(บาท)	(บาท)	(บาท)	(บาท)	(บาท)			
๑	ค่าใช้จ่ายเบี้ยยังชีพผู้สูงอายุ	เพื่อจ่ายเป็นค่าเบี้ยยังชีพผู้สูงอายุและเพื่อให้ผู้สูงอายุมีความเป็นอยู่ที่ดี	ผู้สูงอายุในตำบลนาเกษม	๕,๔๒๒,๘๐๐	๕,๔๒๒,๘๐๐	๕,๕๐๓,๒๐๐	๕,๗๗๘,๓๖๐	๖,๐๖๗,๒๘๔	ผู้สูงอายุร้อยละ ๑๐๐ ได้รับ ความช่วยเหลือ	มีเงินจ่ายเป็นค่า เบี้ยยังชีพผู้สูงอายุ	สำนักปลัด
๒	ค่าใช้จ่ายเบี้ยยังชีพผู้พิการ	เพื่อจ่ายเป็นค่าเบี้ยยังชีพผู้พิการและเพื่อให้ผู้พิการมีความเป็นอยู่ที่ดี	ผู้พิการในเขตตำบล	๑,๕๗๔,๔๐๐	๑,๕๗๔,๔๐๐	๒,๓๕๘,๐๐๐	๒,๔๗๕,๙๐๐	๒,๕๙๙,๖๔๒	ผู้พิการร้อยละ ๙๐ ได้รับ ความช่วยเหลือ	มีเงินจ่ายเป็นค่า เบี้ยยังชีพผู้พิการ	สำนักปลัด
๓	ค่าใช้จ่ายเบี้ยยังชีพผู้ป่วยเอดส์	เพื่อจ่ายเป็นค่าเบี้ยยังชีพผู้ป่วยเอดส์และเพื่อให้มีความเป็นอยู่ที่ดีขึ้น	ผู้ป่วยเอดส์ในเขตตำบล	๔๒,๐๐๐	๔๒,๐๐๐	๔๒,๐๐๐	๔๒,๐๐๐	๔๒,๐๐๐	ผู้ป่วยเอดส์ ร้อยละ ๕ ได้รับ ความช่วยเหลือ	มีเงินจ่ายเป็นค่า เบี้ยยังชีพผู้ป่วยเอดส์	สำนักปลัด
๔	เงินสมทบกองทุนประกันสังคม	สมทบทุนประกันสังคมของพนักงานจ้าง	พนักงานจ้าง	๑๕๐,๐๐๐	๑๕๐,๐๐๐	๑๕๐,๐๐๐	๑๕๐,๐๐๐	๑๕๐,๐๐๐	จำนวนพนักงานจ้างที่ได้รับเงินสมทบ ร้อยละ ๑๐๐	พนักงานจ้างที่ได้รับเงินสมทบ	สำนักปลัด
รวม				๗,๑๘๙,๒๐๐	๗,๑๘๙,๒๐๐	๘,๐๕๓,๒๐๐	๘,๔๔๖,๒๖๐	๘,๘๕๘,๙๗๖			

รายละเอียดโครงการพัฒนา
แผนพัฒนาท้องถิ่น (พ.ศ. ๒๕๖๖ - ๒๕๗๐)
องค์การบริหารส่วนตำบลนาเกษม อำเภอทุ่งศรีอุดม จังหวัดอุบลราชธานี

- ก. ยุทธศาสตร์จังหวัดที่ ๑ การพัฒนาคุณภาพชีวิตที่ดีและเสริมสร้างความเข้มแข็งของชุมชน
ข. ยุทธศาสตร์การพัฒนาของ อปท. ในเขตจังหวัดอุบลราชธานี ยุทธศาสตร์ที่ ๓ การส่งเสริมคุณภาพชีวิต
ยุทธศาสตร์การพัฒนา อปท. ที่ ๑ ตำบลนาอยู่เขตชุมชนธรรม คุณภาพชีวิตเลิศล้ำ

➤ แผนงานสังคมสงเคราะห์

ที่	โครงการ	วัตถุประสงค์	เป้าหมาย (ผลผลิตของ โครงการ)	งบประมาณ					ตัวชี้วัด (KPI)	ผลที่คาดว่าจะได้รับ	หน่วยงาน รับผิดชอบ หลัก
				๒๕๖๖	๒๕๖๗	๒๕๖๘	๒๕๖๙	๒๕๗๐			
				(บาท)	(บาท)	(บาท)	(บาท)	(บาท)			
๑	โครงการช่วยเหลือประชาชนผู้ยากไร้กรณีแก้ไขปัญหาความเดือดร้อนประชาชน	เพื่อแก้ไขปัญหาความเดือดร้อนของประชาชนผู้ยากไร้	ผู้ยากไร้และผู้ด้อยโอกาสในเขตตำบลนาเกษม	๓๐,๐๐๐	๓๐,๐๐๐	๓๐,๐๐๐	๓๐,๐๐๐	๓๐,๐๐๐	ผู้ยากไร้ร้อยละ ๕ ได้รับความช่วยเหลือ	ผู้ยากไร้ได้รับการสงเคราะห์อย่างเหมาะสม	สำนักปลัด
๒	โครงการส่งเสริมอาชีพเด็ก เยาวชน สตรี ผู้สูงอายุ ผู้พิการและผู้ด้อยโอกาส ในเขตตำบล	เพื่อให้มีอาชีพทำและมีรายได้ในการดำรงชีวิต	เด็ก เยาวชน สตรี ผู้สูงอายุ ผู้พิการและผู้ด้อยโอกาส ในเขตตำบล	๕๐,๐๐๐	๕๐,๐๐๐	๕๐,๐๐๐	๕๐,๐๐๐	๕๐,๐๐๐	ประชาชนมีรายได้เพิ่มขึ้นร้อยละ ๕	ประชาชนมีอาชีพและความเป็นอยู่ที่ดีขึ้น	สำนักปลัด
๓	โครงการช่วยเหลือผู้ประสบภัยตามธรรมชาติ	เพื่อช่วยเหลือประชาชนที่ประสบภัยธรรมชาติ	ประชาชนที่ได้รับความเดือดร้อนจากภัยธรรมชาติในเขตตำบล	๑๐๐,๐๐๐	๑๐๐,๐๐๐	๑๐๐,๐๐๐	๑๐๐,๐๐๐	๑๐๐,๐๐๐	ผู้ประสบภัยธรรมชาติร้อยละ ๕ ได้รับความช่วยเหลือ	ประชาชนที่ประสบภัยทางธรรมชาติได้รับการช่วยเหลือ	สำนักปลัด
๔	โครงการอบรมเพิ่มประสิทธิภาพผู้นำชุมชนและกลุ่มสตรี	เพื่อเพิ่มประสิทธิภาพผู้นำชุมชนและกลุ่มสตรี	ผู้นำชุมชนและกลุ่มสตรีในตำบลนาเกษม	๒๐,๐๐๐	๒๐,๐๐๐	๒๐,๐๐๐	๒๐,๐๐๐	๒๐,๐๐๐	ร้อยละ ๗๐ ของประชาชนที่เข้าร่วมกิจกรรม	เพิ่มประสิทธิภาพผู้นำชุมชนและกลุ่มสตรี	สำนักปลัด

รายละเอียดโครงการพัฒนา
แผนพัฒนาท้องถิ่น (พ.ศ. ๒๕๖๖ - ๒๕๗๐)
องค์การบริหารส่วนตำบลนาเกษม อำเภอทุ่งศรีอุดม จังหวัดอุบลราชธานี

ก. ยุทธศาสตร์จังหวัดที่ ๑ การพัฒนาคุณภาพชีวิตที่ดีและเสริมสร้างความเข้มแข็งของชุมชน

ข. ยุทธศาสตร์การพัฒนาของ อปท. ในเขตจังหวัดอุบลราชธานี ยุทธศาสตร์ที่ ๓ การส่งเสริมคุณภาพชีวิต

ยุทธศาสตร์การพัฒนา อปท. ที่ ๑ ตำบลนาอยู่เขตชุมชนธรรม คุณภาพชีวิตเลิศล้ำ

➤ แผนงานสังคมสงเคราะห์

ที่	โครงการ	วัตถุประสงค์	เป้าหมาย (ผลผลิตของ โครงการ)	งบประมาณ					ตัวชี้วัด (KPI)	ผลที่คาดว่าจะได้รับ	หน่วยงาน รับผิดชอบ หลัก
				๒๕๖๖	๒๕๖๗	๒๕๖๘	๒๕๖๙	๒๕๗๐			
				(บาท)	(บาท)	(บาท)	(บาท)	(บาท)			
๕	โครงการฝึกอบรมอาชีพให้กับผู้สูงอายุ ผู้ด้อยโอกาสและศึกษาดูงานนอกสถานที่	เพื่อให้ผู้สูงอายุ ผู้ด้อยโอกาส มีอาชีพทำและมีรายได้ในการดำรงชีวิต	ผู้สูงอายุและผู้ด้อยโอกาสในเขตตำบล	๖๐,๐๐๐	๖๐,๐๐๐	๖๐,๐๐๐	๖๐,๐๐๐	๖๐,๐๐๐	ผู้สูงอายุ ผู้ด้อยโอกาส มีรายได้เพิ่มขึ้น ร้อยละ ๕	ผู้สูงอายุ ผู้ด้อยโอกาส มีอาชีพและความเป็นอยู่ที่ดีขึ้น	สำนักปลัด
๖	โครงการฝึกอบรมซักซ้อมความเข้าใจการจ่ายเบี้ยยังชีพผู้สูงอายุ ผู้พิการ และผู้ด้อยโอกาส	เพื่อให้ผู้สูงอายุ ผู้พิการ และผู้ด้อยโอกาส เข้าใจระเบียบการรับและจ่ายเบี้ยยังชีพ	ผู้สูงอายุ ผู้พิการ และผู้ด้อยโอกาสภายในตำบลนาเกษม	๓๐,๐๐๐	๓๐,๐๐๐	๓๐,๐๐๐	๓๐,๐๐๐	๓๐,๐๐๐	ผู้สูงอายุ ผู้พิการ และผู้ด้อยโอกาส ร้อยละ ๗๐ เข้าระเบียบการรับและจ่ายเบี้ยยังชีพ	ผู้สูงอายุ ผู้พิการ และผู้ด้อยโอกาส เข้าใจระเบียบการรับและจ่ายเบี้ยยังชีพ	สำนักปลัด
๗	โครงการพัฒนาคุณภาพชีวิตผู้สูงอายุ ผู้พิการ ผู้ด้อยโอกาส	เพื่อพัฒนาคุณภาพชีวิตผู้สูงอายุ ผู้พิการ ผู้ด้อยโอกาส	ผู้สูงอายุ ผู้พิการ ผู้ด้อยโอกาสในตำบลนาเกษม	๕๐,๐๐๐	๕๐,๐๐๐	๕๐,๐๐๐	๕๐,๐๐๐	๕๐,๐๐๐	ผู้สูงอายุ ร้อยละ 90 มีสุขภาพชีวิตที่ดี	ผู้สูงอายุมีคุณภาพชีวิตที่ดี	สำนักปลัด
รวม			๗	๓๔๐,๐๐๐	๓๔๐,๐๐๐	๓๔๐,๐๐๐	๓๔๐,๐๐๐	๓๔๐,๐๐๐			

รายละเอียดโครงการพัฒนา
แผนพัฒนาท้องถิ่น (พ.ศ. ๒๕๖๖ - ๒๕๗๐)
องค์การบริหารส่วนตำบลนาเกษม อำเภอทุ่งศรีอุดม จังหวัดอุบลราชธานี

- ก. ยุทธศาสตร์จังหวัดที่ ๑ การพัฒนาคุณภาพชีวิตที่ดีและเสริมสร้างความเข้มแข็งของชุมชน
ข. ยุทธศาสตร์การพัฒนาของ อปท. ในเขตจังหวัดอุบลราชธานี ยุทธศาสตร์ที่ ๓ การส่งเสริมคุณภาพชีวิต
ยุทธศาสตร์การพัฒนา อปท. ที่ ๑ ตำบลนาอยู่เขตชุมชนคุณธรรม คุณภาพชีวิตเลิศล้ำ

➤ แผนงานเคหะและชุมชน

ที่	โครงการ	วัตถุประสงค์	เป้าหมาย (ผลผลิตของ โครงการ)	งบประมาณ					ตัวชี้วัด (KPI)	ผลที่คาดว่าจะได้รับ	หน่วยงาน รับผิดชอบ หลัก
				๒๕๖๖	๒๕๖๗	๒๕๖๘	๒๕๖๙	๒๕๗๐			
				(บาท)	(บาท)	(บาท)	(บาท)	(บาท)			
๑	โครงการอบรมให้ความรู้และรณรงค์เกี่ยวกับการบริหารจัดการขยะแบบครบวงจร	เพื่ออบรมให้ความรู้และรณรงค์เกี่ยวกับการบริหารจัดการขยะแบบครบวงจร	ประชาชนในเขตตำบล	๕๐,๐๐๐	๕๐,๐๐๐	๕๐,๐๐๐	๕๐,๐๐๐	๕๐,๐๐๐	ปัญหาขยะในชุมชนลดลง ร้อยละ ๕๐	ชุมชนมีส่วนร่วมในการบริหารจัดการขยะ	สำนักปลัด
๒	โครงการกองทุนขยะ	เพื่อสร้างจิตสำนึกให้กับประชาชนในการคัดแยกขยะและลดปริมาณขยะ	ครัวเรือนในเขตพื้นที่ตำบลนาเกษม ทั้ง ๑๑ หมู่บ้าน	๕๐,๐๐๐	๕๐,๐๐๐	๕๐,๐๐๐	๕๐,๐๐๐	๕๐,๐๐๐	ปัญหาขยะในชุมชนลดลง ร้อยละ ๕๐	ประชาชนมีส่วนร่วมในการจัดการขยะมูลฝอยและขยะมีจำนวนลดลง	สำนักปลัด
๓	โครงการอบรมศึกษาดูงานการบริหารจัดการการกำจัดสิ่งปฏิกูลในชุมชน	เพื่อส่งเสริมให้ประชาชนมีความรู้ความเข้าใจในการบริหารจัดการขยะในครัวเรือน	ประชาชนตำบลนาเกษม	๑๐๐,๐๐๐	๑๐๐,๐๐๐	๑๐๐,๐๐๐	๑๐๐,๐๐๐	๑๐๐,๐๐๐	ประชาชนมีความรู้ความเข้าใจในการบริหารจัดการขยะในครัวเรือน ร้อยละ ๘๐	ประชาชนมีความรู้ความเข้าใจในการบริหารจัดการขยะในครัวเรือน	สำนักปลัด
รวม			๓	๒๐๐,๐๐๐	๒๐๐,๐๐๐	๒๐๐,๐๐๐	๒๐๐,๐๐๐	๒๐๐,๐๐๐			

รายละเอียดโครงการพัฒนา
แผนพัฒนาท้องถิ่น (พ.ศ. ๒๕๖๖ - ๒๕๗๐)
องค์การบริหารส่วนตำบลนาเกษม อำเภอทุ่งศรีอุดม จังหวัดอุบลราชธานี

- ก. ยุทธศาสตร์จังหวัดที่ ๔ บริหารจัดการทรัพยากรธรรมชาติและสิ่งแวดล้อม
ข. ยุทธศาสตร์การพัฒนาขององค์กรปกครองส่วนท้องถิ่นในเขตจังหวัด การจัดการทรัพยากรธรรมชาติและสิ่งแวดล้อม
ยุทธศาสตร์การพัฒนา อปท. ที่ ๑ ตำบลนาอยู่เขตชุมชนธรรม คุณภาพชีวิตเลิศล้ำ

➤ แผนงานการเกษตร

ที่	โครงการ	วัตถุประสงค์	เป้าหมาย (ผลผลิตของ โครงการ)	งบประมาณ					ตัวชี้วัด (KPI)	ผลที่คาดว่าจะได้รับ	หน่วยงาน รับผิดชอบ หลัก
				๒๕๖๖	๒๕๖๗	๒๕๖๘	๒๕๖๙	๒๕๗๐			
				(บาท)	(บาท)	(บาท)	(บาท)	(บาท)			
๑	โครงการรณรงค์ทำความสะอาด,ปลูกต้นไม้ในวันสำคัญของชาติ	เพื่อรณรงค์ให้ประชาชนในเขตตำบลทำความสะอาดบ้านเรือนปลูกต้นไม้ในวันสำคัญของชาติ	ในเขตตำบล (ตลอดปี)	๓๐,๐๐๐	๓๐,๐๐๐	๓๐,๐๐๐	๓๐,๐๐๐	๓๐,๐๐๐	ชุมชนในเขตตำบลร้อยละ ๖๐ นาน้อย	ประชาชนในเขตตำบลทำความสะอาดบ้านเรือนปลูกต้นไม้ในวันสำคัญของชาติ	สำนักปลัด
๒	โครงการอนุรักษ์พันธุกรรมพืชเนื่องมาจากพระราชดำริสมเด็จพระกนิษฐาธิราชเจ้ากรมสมเด็จพระเทพรัตนราชสุดาฯสยามบรมราชกุมารี	เพื่อให้เกษตรกรอนุรักษ์พันธุกรรมพืชที่มีอยู่ในท้องถิ่น	ในเขตตำบล (ตลอดปี)	๕๐,๐๐๐	๕๐,๐๐๐	๕๐,๐๐๐	๕๐,๐๐๐	๕๐,๐๐๐	ผู้สูงอายุผู้ด้อยโอกาส มีรายได้เพิ่มขึ้นร้อยละ ๕	ผู้สูงอายุผู้ด้อยโอกาส มีอาชีพและความเป็นอยู่ที่ดีขึ้น	สำนักปลัด
๓	โครงการอบรมเยาวชนอนุรักษ์ทรัพยากรธรรมชาติและสิ่งแวดล้อม	เพื่อให้เยาวชนได้อนุรักษ์ทรัพยากรธรรมชาติและสิ่งแวดล้อม	๑ ครั้ง/ปี	๕๐,๐๐๐	๕๐,๐๐๐	๕๐,๐๐๐	๕๐,๐๐๐	๕๐,๐๐๐	เยาวชนในเขตตำบลร้อยละ ๖๐	มีธรรมชาติและสิ่งแวดล้อมที่ดีต่อประชาชน	สำนักปลัด

รายละเอียดโครงการพัฒนา
แผนพัฒนาท้องถิ่น (พ.ศ. ๒๕๖๖ – ๒๕๗๐)
องค์การบริหารส่วนตำบลนาเกษม อำเภอทุ่งศรีอุดม จังหวัดอุบลราชธานี

- ก. ยุทธศาสตร์จังหวัดที่ ๔ บริหารจัดการทรัพยากรธรรมชาติและสิ่งแวดล้อม
ข. ยุทธศาสตร์การพัฒนาขององค์กรปกครองส่วนท้องถิ่นในเขตจังหวัด การจัดการทรัพยากรธรรมชาติและสิ่งแวดล้อม
ยุทธศาสตร์การพัฒนา อปท. ที่ ๑ ตำบลนาอยู่เขตชุมชนธรรม คุณภาพชีวิตเลิศล้ำ

➤ แผนงานการเกษตร

ที่	โครงการ	วัตถุประสงค์	เป้าหมาย (ผลผลิตของ โครงการ)	งบประมาณ					ตัวชี้วัด (KPI)	ผลที่คาดว่าจะ ได้รับ	หน่วยงาน รับผิดชอบ หลัก
				๒๕๖๖	๒๕๖๗	๒๕๖๘	๒๕๖๙	๒๕๗๐			
				(บาท)	(บาท)	(บาท)	(บาท)	(บาท)			
๔	โครงการปล่อยปลาสู่แหล่งน้ำสาธารณะ	เพื่อเป็นการเพิ่มปริมาณสัตว์น้ำในชุมชน	ในเขตตำบล (๑ ครั้ง /ปี)	๓๐,๐๐๐	๓๐,๐๐๐	๓๐,๐๐๐	๓๐,๐๐๐	๓๐,๐๐๐	จำนวนสัตว์น้ำเพิ่มขึ้นร้อยละ ๕	สัตว์น้ำในแหล่งน้ำสาธารณะเพิ่มขึ้น	สำนักปลัด
๕	โครงการปรับปรุงภูมิทัศน์บริเวณสำนักงานองค์การบริหารส่วนตำบลนาเกษม	เพื่อปรับปรุงภูมิทัศน์บริเวณสำนักงานองค์การบริหารส่วนตำบลนาเกษม	บริเวณสำนักงานองค์การบริหารส่วนตำบล	๒๐๐,๐๐๐	๒๐๐,๐๐๐	๒๐๐,๐๐๐	๒๐๐,๐๐๐	๒๐๐,๐๐๐	ตำบลมีสถานที่ทำงานร้อยละ ๘๐ น้อย	บริเวณสำนักงานมีภูมิทัศน์ที่สวยงาม	สำนักปลัด
๖	โครงการ ๑ อปท ๑ ถนนท้องถิ่นใส่ใจสิ่งแวดล้อม	เพื่อเป็นแหล่งท่องเที่ยวและพักผ่อนหย่อนใจตลอดจนจัดภูมิทัศน์ถนนให้สวยงาม	ถนน อบต๑๕๗ (บ.โคกชำแระ-โนนงาม)	๓๐๐,๐๐๐	๓๐๐,๐๐๐	๓๐๐,๐๐๐	๓๐๐,๐๐๐	๓๐๐,๐๐๐	ตำบลนาอยู่เพิ่มขึ้นร้อยละ ๘๐	ตำบลมีถนนและภูมิทัศน์ที่สวยงาม	สำนักปลัด
๗	โครงการอบรมและศึกษาดูงานธนาคารน้ำใต้ดิน	เพื่อแก้ปัญหาพื้นที่แห้งแล้งและลดปริมาณน้ำเสียในชุมชน	พนักงาน อบต. และผู้นำชุมชน	๕๐,๐๐๐	๕๐,๐๐๐	๕๐,๐๐๐	๕๐,๐๐๐	๕๐,๐๐๐	แก้ปัญหาภัยแล้งและลดปริมาณน้ำเสียในชุมชนได้ร้อยละ ๘๐	ลดปัญหาน้ำไม่เพียงพอและลดปริมาณน้ำเสีย	สำนักปลัด

รายละเอียดโครงการพัฒนา
แผนพัฒนาท้องถิ่น (พ.ศ. ๒๕๖๖ - ๒๕๗๐)
องค์การบริหารส่วนตำบลนาเกษม อำเภอทุ่งศรีอุดม จังหวัดอุบลราชธานี

- ก. ยุทธศาสตร์จังหวัดที่ ๔ บริหารจัดการทรัพยากรธรรมชาติและสิ่งแวดล้อม
ข. ยุทธศาสตร์การพัฒนาขององค์กรปกครองส่วนท้องถิ่นในเขตจังหวัด การจัดการทรัพยากรธรรมชาติและสิ่งแวดล้อม
ยุทธศาสตร์การพัฒนา อปท. ที่ ๑ ตำบลนาอยู่เขตชุมชนธรรม คุณภาพชีวิตเลิศล้ำ

➤ แผนงานการเกษตร

ที่	โครงการ	วัตถุประสงค์	เป้าหมาย (ผลผลิตของ โครงการ)	งบประมาณ					ตัวชี้วัด (KPI)	ผลที่คาดว่าจะได้รับ	หน่วยงาน รับผิดชอบ หลัก
				๒๕๖๖	๒๕๖๗	๒๕๖๘	๒๕๖๙	๒๕๗๐			
				(บาท)	(บาท)	(บาท)	(บาท)	(บาท)			
๘	โครงการอบรมให้ความรู้ และป้องกันอันตรายจากสารเคมี	เพื่ออบรมให้ความรู้ และป้องกันอันตรายจากสารเคมี	ประชาชนในตำบลนาเกษม	๓๐,๐๐๐	๓๐,๐๐๐	๓๐,๐๐๐	๓๐,๐๐๐	๓๐,๐๐๐	ประชาชนมีความรู้ และป้องกันอันตรายจากสารเคมีเพิ่มขึ้นร้อยละ ๘๐	ประชาชนมีความรู้ และป้องกันอันตรายจากสารเคมี	สำนักปลัด
รวม			๘	๗๔๐,๐๐๐	๗๔๐,๐๐๐	๗๔๐,๐๐๐	๗๔๐,๐๐๐	๗๔๐,๐๐๐			

รายละเอียดโครงการพัฒนา
แผนพัฒนาท้องถิ่น (พ.ศ. ๒๕๖๖ – ๒๕๗๐)
องค์การบริหารส่วนตำบลนาเกษม อำเภอทุ่งศรีอุดม จังหวัดอุบลราชธานี

- ก. ยุทธศาสตร์จังหวัดที่ ๑ การพัฒนาคุณภาพชีวิตที่ดีและเสริมสร้างความเข้มแข็งของชุมชน
ข. ยุทธศาสตร์การพัฒนาของ อปท. ในเขตจังหวัดอุบลราชธานี ยุทธศาสตร์ที่ ๓ การส่งเสริมคุณภาพชีวิต
ยุทธศาสตร์การพัฒนา อปท. ที่ ๑ ตำบลนาอยู่เขตชุมชนธรรม คุณภาพชีวิตเลิศล้ำ

➤ แผนงานสร้างความเข้มแข็ง

ที่	โครงการ	วัตถุประสงค์	เป้าหมาย (ผลผลิตของ โครงการ)	งบประมาณ					ตัวชี้วัด (KPI)	ผลที่คาดว่าจะได้รับ	หน่วยงาน รับผิดชอบ หลัก
				๒๕๖๖	๒๕๖๗	๒๕๖๘	๒๕๖๙	๒๕๗๐			
				(บาท)	(บาท)	(บาท)	(บาท)	(บาท)			
๑	อุดหนุนสถานี ตำรวจภูธรอำเภอทุ่ง ศรีอุดม โครงการ ประชารัฐร่วมใจ ต้านภัยยาเสพติด (ปีگرد)	เพื่อให้ประชาชน มี ความรู้ในการ ป้องกันตนเองจาก ปัญหายาเสพติด	ประชาชนตำบล นาเกษม	๓๐,๐๐๐	๓๐,๐๐๐	๓๐,๐๐๐	๓๐,๐๐๐	๓๐,๐๐๐	ประชาชน มี ความรู้ในการ ป้องกันตนเอง จากปัญหา ยาเสพติดร้อยละ ๘๐	ประชาชน มี ความรู้ในการ ป้องกันตนเอง จากปัญหา ยาเสพติดเพิ่ม ขึ้น	สำนักปลัด
๒	โครงการบ้านนาอยู่ นำมอง	เพื่อส่งเสริมการ พัฒนาหมู่บ้านเป็น หมู่บ้านนาอยู่มี ความเป็นระเบียบ เรียบร้อย	๑ ครั้ง/ปี ประชาชนใน ตำบล	๓๐,๐๐๐	๓๐,๐๐๐	๓๐,๐๐๐	๓๐,๐๐๐	๓๐,๐๐๐	ในเขตตำบลร้อยละ ๑๐๐ มีป้ายชื่อ บ้านเลขที่	ประชาชนมีป้าย เลขที่บ้านทุก หลังคาเรือนและ เกิดความสะอาด มีระเบียบ	สำนักปลัด
๓	โครงการป้องกันและ แก้ไขปัญหามี เพศสัมพันธ์ก่อนวัย อันควร	เพื่อให้ประชาชนมี ความรู้เกี่ยวกับการ ป้องกันและแก้ไข ปัญหามี เพศสัมพันธ์ก่อนวัย อันควร	ประชาชนใน ตำบลนาเกษม	๓๐,๐๐๐	๓๐,๐๐๐	๓๐,๐๐๐	๓๐,๐๐๐	๓๐,๐๐๐	ประชาชนมี ความรู้เกี่ยวกับ การป้องกันและ แก้ไขปัญหามี เพศสัมพันธ์ ก่อนวัยอันควร	ประชาชนมี ความรู้เกี่ยวกับ การป้องกันและ แก้ไขปัญหามี เพศสัมพันธ์ก่อน วัยอันควร	สำนักปลัด
รวม			๓	๙๐,๐๐๐	๙๐,๐๐๐	๙๐,๐๐๐	๙๐,๐๐๐	๙๐,๐๐๐			

รายละเอียดโครงการพัฒนา
แผนพัฒนาท้องถิ่น (พ.ศ. ๒๕๖๖ - ๒๕๗๐)
องค์การบริหารส่วนตำบลนาเกษม อำเภอทุ่งศรีอุดม จังหวัดอุบลราชธานี

แบบ ผ. ๐๒

- ก. ยุทธศาสตร์จังหวัดที่ ๔ การยกระดับการผลิตและแปรรูปสินค้าเกษตรสู่สากล
 ข. ยุทธศาสตร์การพัฒนาของ อปท. ในเขตจังหวัดอุบลราชธานี ยุทธศาสตร์ที่ ๒ การส่งเสริมคุณภาพชีวิต
 ยุทธศาสตร์การพัฒนา อปท. ที่ ๒ การพัฒนาด้านเศรษฐกิจพิชิตความยากจน
 ➤ แผนงานสร้างความเข้มแข็ง

ที่	โครงการ	วัตถุประสงค์	เป้าหมาย (ผลผลิตของโครงการ)	งบประมาณและที่ผ่านมา					ตัวชี้วัด (KPI)	ผลที่คาดว่าจะได้รับ	หน่วยงาน รับผิดชอบหลัก
				๒๕๖๖	๒๕๖๗	๒๕๖๘	๒๕๖๙	๒๕๗๐			
				(บาท)	(บาท)	(บาท)	(บาท)	(บาท)			
๑	โครงการส่งเสริมและพัฒนาอาชีพของชุมชนตามแนวทางเศรษฐกิจพอเพียง	เพื่อส่งเสริมอาชีพของประชาชนในเขตตำบล	ประชาชนในเขตตำบลนาเกษม	๓๐,๐๐๐	๓๐,๐๐๐	๓๐,๐๐๐	๓๐,๐๐๐	๓๐,๐๐๐	ประชาชนมีรายได้เพิ่มขึ้นร้อยละ ๕	ประชาชนมีอาชีพที่มั่นคง ความเป็นอยู่ดีขึ้น	สำนักปลัด
๒	โครงการหมู่บ้านพอเพียงสู่ตำบลพอเพียง	เพื่อส่งเสริมอาชีพของประชาชนในเขตตำบลและเป็นการเพิ่มรายได้ให้กับชุมชน	๑ ครั้ง /ปี	๒๐,๐๐๐	๒๐,๐๐๐	๒๐,๐๐๐	๒๐,๐๐๐	๒๐,๐๐๐	ประชาชนมีรายได้เพิ่มขึ้นร้อยละ ๕	ประชาชนมีอาชีพที่มั่นคง ความเป็นอยู่ดีขึ้น	สำนักปลัด
๓	โครงการฝึกอบรมส่งเสริมอาชีพแก่ประชาชน	เพื่อส่งเสริมอาชีพของประชาชนในเขตตำบลและเป็นการเพิ่มรายได้ให้กับชุมชน	๑ ครั้ง /ปี	๓๐,๐๐๐	๓๐,๐๐๐	๓๐,๐๐๐	๓๐,๐๐๐	๓๐,๐๐๐	ประชาชนมีรายได้เพิ่มขึ้นร้อยละ ๕	ประชาชนมีอาชีพที่มั่นคง ความเป็นอยู่ดีขึ้น	สำนักปลัด
๔	โครงการส่งเสริมและสนับสนุนกลุ่มทอเสื่อเย็บกระเป๋า ทำผ้าเช็ดเท้า	เพื่อส่งเสริมอาชีพของประชาชนในเขตตำบลและเป็นการเพิ่มรายได้ให้กับชุมชน	๑ ครั้ง /ปี	๕๐,๐๐๐	๕๐,๐๐๐	๕๐,๐๐๐	๕๐,๐๐๐	๕๐,๐๐๐	ประชาชนมีรายได้เพิ่มขึ้นร้อยละ ๕	ประชาชนมีอาชีพที่มั่นคง ความเป็นอยู่ดีขึ้น	สำนักปลัด

รายละเอียดโครงการพัฒนา
แผนพัฒนาท้องถิ่น (พ.ศ. ๒๕๖๖ - ๒๕๗๐)
องค์การบริหารส่วนตำบลนาเกษม อำเภอทุ่งศรีอุดม จังหวัดอุบลราชธานี

แบบ ผ. ๐๒

- ก. ยุทธศาสตร์จังหวัดที่ ๔ การยกระดับการผลิตและแปรรูปสินค้าเกษตรสู่สากล
 ข. ยุทธศาสตร์การพัฒนาของ อปท. ในเขตจังหวัดอุบลราชธานี ยุทธศาสตร์ที่ ๒ การส่งเสริมคุณภาพชีวิต
 ยุทธศาสตร์การพัฒนา อปท. ที่ ๒ การพัฒนาด้านเศรษฐกิจพิชิตความยากจน
 ➤ แผนงานสร้างความเข้มแข็ง

ที่	โครงการ	วัตถุประสงค์	เป้าหมาย (ผลผลิตของโครงการ)	งบประมาณและที่ผ่านมา					ตัวชี้วัด (KPI)	ผลที่คาดว่าจะได้รับ	หน่วยงาน รับผิดชอบหลัก
				๒๕๖๖	๒๕๖๗	๒๕๖๘	๒๕๖๙	๒๕๗๐			
				(บาท)	(บาท)	(บาท)	(บาท)	(บาท)			
๕	โครงการเสริมสร้างครอบครัวอบอุ่นเข้มแข็ง	เพื่อสร้างความรักความเข้าใจและความสัมพันธ์ที่ดีระหว่างสมาชิกในครอบครัวและส่งเสริมการมีส่วนร่วมรับผิดชอบต่อสังคม	๑ ครั้ง/ปีประชาชนในเขตตำบล	๒๐,๐๐๐	๒๐,๐๐๐	๒๐,๐๐๐	๒๐,๐๐๐	๒๐,๐๐๐	ครอบครัวร้อยละ ๘๐ มีความสัมพันธ์ที่ดีต่อกัน	มีความสัมพันธ์อันดีระหว่างสมาชิกในครอบครัวและสังคม	สำนักปลัด
๖	โครงการอบรมส่งเสริมผลิตภัณฑ์พื้นบ้าน	เพื่อส่งเสริมอาชีพของประชาชนในเขตตำบลและเป็นการเพิ่มรายได้ให้กับชุมชน	๑ ครั้ง /ปี	๒๐,๐๐๐	๒๐,๐๐๐	๒๐,๐๐๐	๒๐,๐๐๐	๒๐,๐๐๐	ประชาชนมีรายได้เพิ่มขึ้นร้อยละ ๕	ประชาชนมีอาชีพที่มั่นคงความเป็นอยู่ดีขึ้น	สำนักปลัด
๗	โครงการขับเคลื่อนปรัชญาเศรษฐกิจพอเพียงในชุมชน	เพื่อให้ประชาชนสามารถนำแนวทางปรัชญา เศรษฐกิจพอเพียงไปปรับใช้ในการดำเนินชีวิต	ประชาชนตำบลนาเกษม	๕๐,๐๐๐	๕๐,๐๐๐	๕๐,๐๐๐	๕๐,๐๐๐	๕๐,๐๐๐	ประชาชนใช้แนวทางปรัชญาเศรษฐกิจพอเพียงในการดำเนินชีวิต	ประชาชนในตำบลใช้แนวทางปรัชญาเศรษฐกิจพอเพียงเป็นหลักในการดำเนินชีวิต	สำนักปลัด
รวม			๗ โครงการ	๒๒๐,๐๐๐	๒๒๐,๐๐๐	๒๒๐,๐๐๐	๒๒๐,๐๐๐	๒๒๐,๐๐๐			

รายละเอียดโครงการพัฒนา
แผนพัฒนาท้องถิ่น (พ.ศ. ๒๕๖๖ - ๒๕๗๐)
องค์การบริหารส่วนตำบลนาเกษม อำเภอทุ่งศรีอุดม จังหวัดอุบลราชธานี

แบบ ผ. ๐๒

- ก. ยุทธศาสตร์จังหวัดที่ ๔ การยกระดับการผลิตและแปรรูปสินค้าเกษตรสู่สากล
 ข. ยุทธศาสตร์การพัฒนาของ อปท. ในเขตจังหวัดอุบลราชธานี ยุทธศาสตร์ที่ ๒ การส่งเสริมคุณภาพชีวิต
 ยุทธศาสตร์การพัฒนา อปท. ที่ ๒ การพัฒนาด้านเศรษฐกิจพหุจิตความยากจน
 ➤ แผนงานการเกษตร

ที่	โครงการ	วัตถุประสงค์	เป้าหมาย (ผลผลิตของโครงการ)	งบประมาณและที่ผ่านมา					ตัวชี้วัด (KPI)	ผลที่คาดว่าจะได้รับ	หน่วยงาน รับผิดชอบหลัก
				๒๕๖๖	๒๕๖๗	๒๕๖๘	๒๕๖๙	๒๕๗๐			
				(บาท)	(บาท)	(บาท)	(บาท)	(บาท)			
๑	โครงการฝึกอบรมเพาะเห็ดฟาง	เพื่อส่งเสริมอาชีพของประชาชนในเขตตำบลและเป็นการเพิ่มรายได้ให้กับชุมชน	๑ ครั้ง /ปี	๕๐,๐๐๐	๕๐,๐๐๐	๕๐,๐๐๐	๕๐,๐๐๐	๕๐,๐๐๐	ประชาชนมีรายได้เพิ่มขึ้นร้อยละ ๕	ประชาชนมีอาชีพที่มั่นคงความเป็นอยู่ดีขึ้น	สำนักปลัด
๒	โครงการส่งเสริมการผลิตปุ๋ยอินทรีย์ชีวภาพ	เพื่อส่งเสริมอาชีพของประชาชนในเขตตำบลและเป็นการเพิ่มรายได้ให้กับชุมชน	๑ ครั้ง /ปี	๓๐,๐๐๐	๓๐,๐๐๐	๓๐,๐๐๐	๓๐,๐๐๐	๓๐,๐๐๐	ประชาชนมีรายได้เพิ่มขึ้นร้อยละ ๕	ประชาชนมีอาชีพที่มั่นคงความเป็นอยู่ดีขึ้น	สำนักปลัด
๓	โครงการอบรมและศึกษาดูงานระบบเกษตรกรรมยั่งยืนและเศรษฐกิจพอเพียง	เพื่อส่งเสริมอาชีพของประชาชนในเขตตำบลและเป็นการเพิ่มรายได้ให้กับชุมชน	๑ ครั้ง /ปี	๘๐,๐๐๐	๘๐,๐๐๐	๘๐,๐๐๐	๘๐,๐๐๐	๘๐,๐๐๐	ประชาชนมีรายได้เพิ่มขึ้นร้อยละ ๕	ประชาชนมีอาชีพที่มั่นคงความเป็นอยู่ดีขึ้น	สำนักปลัด
รวม			๓ โครงการ	๑๖๐,๐๐๐	๑๖๐,๐๐๐	๑๖๐,๐๐๐	๑๖๐,๐๐๐	๑๖๐,๐๐๐			

รายละเอียดโครงการพัฒนา
แผนพัฒนาท้องถิ่น (พ.ศ. ๒๕๖๖ - ๒๕๗๐)
องค์การบริหารส่วนตำบลนาเกษม อำเภอทุ่งศรีอุดม จังหวัดอุบลราชธานี

แบบ ผ. ๐๒

- ก. ยุทธศาสตร์จังหวัดที่ ๔ การยกระดับการผลิตและแปรรูปสินค้าเกษตรสู่สากล
- ข. ยุทธศาสตร์การพัฒนาของ อปท. ในเขตจังหวัดอุบลราชธานี ยุทธศาสตร์ที่ ๒ การส่งเสริมคุณภาพชีวิต
- ยุทธศาสตร์การพัฒนา อปท. ที่ ๒ การพัฒนาด้านเศรษฐกิจพืชิตความยากจน
- แผนงานบริหารงานทั่วไป

ที่	โครงการ	วัตถุประสงค์	เป้าหมาย (ผลผลิตของโครงการ)	งบประมาณและที่ผ่านมา					ตัวชี้วัด (KPI)	ผลที่คาดว่าจะได้รับ	หน่วยงาน รับผิดชอบหลัก
				๒๕๖๖	๒๕๖๗	๒๕๖๘	๒๕๖๙	๒๕๗๐			
				(บาท)	(บาท)	(บาท)	(บาท)	(บาท)			
๑	โครงการจัดเก็บภาษีนอกพื้นที่	เพื่อให้ประชาชนสะดวก และรวดเร็วในการจ่ายภาษี	๑ ครั้ง /ปี	๑๐๐,๐๐๐	๑๐๐,๐๐๐	๑๐๐,๐๐๐	๑๐๐,๐๐๐	๑๐๐,๐๐๐	อัตราการจัดเก็บภาษีเพิ่มขึ้นร้อยละ ๓๐	อัตราการจัดเก็บภาษีเพิ่มขึ้น	กองคลัง
๒	โครงการปรับปรุงแผนที่ภาษีและทะเบียนทรัพย์สิน	เพื่อให้การจัดเก็บภาษีมีประสิทธิภาพ	จัดเก็บภาษีได้เพิ่มขึ้น	๒๐๐,๐๐๐	๒๐๐,๐๐๐	๒๐๐,๐๐๐	๒๐๐,๐๐๐	๒๐๐,๐๐๐	อัตราการจัดเก็บภาษีเพิ่มขึ้นร้อยละ ๔๐	อัตราการจัดเก็บภาษีเพิ่มขึ้น	กองคลัง
รวม			๒ โครงการ	๓๐๐,๐๐๐	๓๐๐,๐๐๐	๓๐๐,๐๐๐	๓๐๐,๐๐๐	๓๐๐,๐๐๐			

รายละเอียดโครงการพัฒนา
แผนพัฒนาท้องถิ่น (พ.ศ. ๒๕๖๖ - ๒๕๗๐)
องค์การบริหารส่วนตำบลนาเกษม อำเภอทุ่งศรีอุดม จังหวัดอุบลราชธานี

แบบ ผ. ๐๒

- ก. ยุทธศาสตร์จังหวัดที่ ๕ ด้านการรักษาความมั่นคงของชาติและความปลอดภัยของประชาชน
 ข. ยุทธศาสตร์การพัฒนา อปท. ในเขตจังหวัดอุบลราชธานี ยุทธศาสตร์ ที่ ๗. ด้านการบริหารจัดการทรัพยากรขององค์กรปกครองส่วนท้องถิ่น
 ยุทธศาสตร์การพัฒนา อปท. ที่ ๓ การบริหารจัดการบ้านเมืองที่ดีและเสริมสร้างความสามัคคี
 ➤ แผนงานบริหารงานทั่วไป

ที่	โครงการ	วัตถุประสงค์	เป้าหมาย (ผลผลิตของ โครงการ)	งบประมาณและที่ผ่านมา					ตัวชี้วัด (KPI)	ผลที่คาดว่าจะได้รับ	หน่วยงาน รับผิดชอบ หลัก
				๒๕๖๖	๒๕๖๗	๒๕๖๘	๒๕๖๙	๒๕๗๐			
				(บาท)	(บาท)	(บาท)	(บาท)	(บาท)			
๑	โครงการสำรวจความพึงพอใจของประชาชนในการบริการขององค์การบริหารส่วนตำบลนาเกษม	เพื่อสำรวจความพึงพอใจของประชาชนในการบริการประชาชนในช่วง ๑ ปี	๑ ครั้ง /ปี	๓๐,๐๐๐	๓๐,๐๐๐	๓๐,๐๐๐	๓๐,๐๐๐	๓๐,๐๐๐	ประชาชนมีความพึงพอใจในการรับบริการร้อยละ ๘๐	ประชาชนมีความพอใจในการรับบริการ	สำนักปลัด
๒	โครงการส่งเสริมให้ประชาชนร่วมเป็นคณะกรรมการในกิจการของท้องถิ่นและการจัดซื้อจัดจ้าง	เพื่อเสริมสร้างให้ประชาชนมีส่วนร่วมในการบริหารงาน อบต. โดยร่วมเป็นคณะกรรมการต่างๆ	ผู้แทนประชาคม	๓๐,๐๐๐	๓๐,๐๐๐	๓๐,๐๐๐	๓๐,๐๐๐	๓๐,๐๐๐	ประชาคมมีส่วนร่วมร้อยละ ๒๐	ผู้แทนประชาชนมีส่วนร่วมเป็นคณะกรรมการต่างๆในการดำเนินการและการบริหาร อบต.	สำนักปลัด
๓	ค่าใช้จ่ายในการดำเนินการเลือกตั้งขององค์กรปกครองส่วนท้องถิ่น	เพื่อเป็นค่าใช้จ่ายในการดำเนินการเลือกตั้ง	ครั้ง ๑/ ปี	๖๐๐,๐๐๐	๖๐๐,๐๐๐	๖๐๐,๐๐๐	๖๐๐,๐๐๐	๖๐๐,๐๐๐	ประชาชนมีส่วนร่วมร้อยละ ๘๐	ประชาชนมีส่วนร่วมในการเลือกผู้แทน	สำนักปลัด

รายละเอียดโครงการพัฒนา
แผนพัฒนาท้องถิ่น (พ.ศ. ๒๕๖๖ - ๒๕๗๐)
องค์การบริหารส่วนตำบลนาเกษม อำเภอทุ่งศรีอุดม จังหวัดอุบลราชธานี

แบบ ผ. ๐๒

- ก. ยุทธศาสตร์จังหวัดที่ ๕ ด้านการรักษาความมั่นคงของชาติและความปลอดภัยของประชาชน
- ข. ยุทธศาสตร์การพัฒนา อปท. ในเขตจังหวัดอุบลราชธานี ยุทธศาสตร์ ที่ ๗. ด้านการบริหารจัดการทรัพยากรขององค์กรปกครองส่วนท้องถิ่น
- ยุทธศาสตร์การพัฒนา อปท. ที่ ๓ การบริหารจัดการบ้านเมืองที่ดีและเสริมสร้างความสามัคคี
- แผนงานบริหารงานทั่วไป

ที่	โครงการ	วัตถุประสงค์	เป้าหมาย (ผลผลิตของ โครงการ)	งบประมาณและที่ผ่านมา					ตัวชี้วัด (KPI)	ผลที่คาดว่าจะได้รับ	หน่วยงาน รับผิดชอบ หลัก
				๒๕๖๖	๒๕๖๗	๒๕๖๘	๒๕๖๙	๒๕๗๐			
				(บาท)	(บาท)	(บาท)	(บาท)	(บาท)			
๔	โครงการประชาสัมพันธ์การเลือกตั้ง	เพื่อให้ประชาชนเข้าใจกฎหมายการเลือกตั้ง	๑ ครั้ง/ ปี	๕๐,๐๐๐	๕๐,๐๐๐	๕๐,๐๐๐	๕๐,๐๐๐	๕๐,๐๐๐	ประชาชนเข้าใจกฎหมายการเลือกตั้งร้อยละ ๗๐	ประชาชนมีความเข้าใจกฎหมายการเลือกตั้ง	สำนักปลัด
๕	โครงการอบรมและเผยแพร่ประชาสัมพันธ์กฎหมายที่เกี่ยวข้องกับชีวิตประจำวันของเด็ก เยาวชน และประชาชนทั่วไป	เพื่อให้ เด็ก เยาวชน และประชาชนมีความรู้เบื้องต้นเกี่ยวกับกฎหมายที่เกี่ยวข้องกับชีวิตประจำวัน	๑ครั้ง/ปี เด็ก เยาวชนและประชาชนในเขตตำบลนาเกษม	๔๐,๐๐๐	๔๐,๐๐๐	๔๐,๐๐๐	๔๐,๐๐๐	๔๐,๐๐๐	เด็ก เยาวชน ประชาชนร้อยละ ๕๐ รู้กฎหมายเพิ่มขึ้น	ประชาชนมีความรู้เกี่ยวกับกฎหมายเบื้องต้น เพื่อใช้ใน ชีวิตประจำวัน	สำนักปลัด
๖	อบรมให้ความรู้แก่บุคลากรของ อปท. เกี่ยวกับการปฏิบัติตาม พ.ร.บ.ข้อมูลข่าวสารของราชการ พ.ศ. ๒๕๔๐	เพื่อส่งเสริมและพัฒนาบุคลากร	บุคลากร อบต.นาเกษม	๓๐,๐๐๐	๓๐,๐๐๐	๓๐,๐๐๐	๓๐,๐๐๐	๓๐,๐๐๐	จำนวนผู้เข้าร่วมอบรมร้อยละ ๘๐	บุคลากรมีความรู้เกี่ยวกับการปฏิบัติตาม พ.ร.บ.ข้อมูลข่าวสารของราชการ พ.ศ.๒๕๔๐ เพิ่มขึ้น	สำนักปลัด

รายละเอียดโครงการพัฒนา
แผนพัฒนาท้องถิ่น (พ.ศ. ๒๕๖๖ - ๒๕๗๐)
องค์การบริหารส่วนตำบลนาเกษม อำเภอทุ่งศรีอุดม จังหวัดอุบลราชธานี

แบบ ผ. ๐๒

ก. ยุทธศาสตร์จังหวัดที่ ๕ ด้านการรักษาความมั่นคงของชาติและความปลอดภัยของประชาชน

ข. ยุทธศาสตร์การพัฒนา อปท. ในเขตจังหวัดอุบลราชธานี ยุทธศาสตร์ ที่ ๗. ด้านการบริหารจัดการทรัพยากรขององค์กรปกครองส่วนท้องถิ่น

ยุทธศาสตร์การพัฒนา อปท. ที่ ๓ การบริหารจัดการบ้านเมืองที่ดีและเสริมสร้างความสามัคคี

➤ แผนงานบริหารงานทั่วไป

ที่	โครงการ	วัตถุประสงค์	เป้าหมาย (ผลผลิตของ โครงการ)	งบประมาณและที่ผ่านมา					ตัวชี้วัด (KPI)	ผลที่คาดว่าจะได้รับ	หน่วยงาน รับผิดชอบ หลัก
				๒๕๖๖	๒๕๖๗	๒๕๖๘	๒๕๖๙	๒๕๗๐			
				(บาท)	(บาท)	(บาท)	(บาท)	(บาท)			
๗	โครงการอบรมและศึกษาดูงานเพื่อเพิ่มประสิทธิภาพในการทำงานของคณะผู้บริหาร อบต. สมาชิกสภาตำบล พนักงาน และพนักงานจ้าง	เพื่อเพิ่มความรู้ความเข้าใจในการทำงานของคณะผู้บริหาร อบต. สมาชิกสภา อบต. พนักงาน และพนักงานจ้าง	๑ ครั้ง/ปี คณะผู้บริหาร อบต. สมาชิกสภา อบต. พนักงาน ลูกจ้างและพนักงานจ้างส่วนตำบล	๓๐๐,๐๐๐	๓๐๐,๐๐๐	๓๐๐,๐๐๐	๓๐๐,๐๐๐	๓๐๐,๐๐๐	องค์การบริหารส่วนตำบลมี ผลการปฏิบัติงาน ร้อยละ ๖๐ ขึ้นไป	ผู้เข้าร่วมโครงการมีความรู้ความเข้าใจในบทบาทหน้าที่และความรับผิดชอบมากขึ้น	สำนักปลัด
๘	โครงการอบรมให้ความรู้เพิ่มประสิทธิภาพในการทำงานของพนักงานส่วนตำบล	เพื่อเพิ่มขีดความสามารถศักยภาพของบุคลากร	๑ ครั้ง/ปี บุคลากรองค์การบริหารส่วนตำบลนาเกษม	๑๐๐,๐๐๐	๑๐๐,๐๐๐	๑๐๐,๐๐๐	๑๐๐,๐๐๐	๑๐๐,๐๐๐	องค์การบริหารส่วนตำบลมี ผลการปฏิบัติงาน ร้อยละ ๖๐ ขึ้นไป	บุคลากรมีศักยภาพรองรับการปฏิบัติงาน	สำนักปลัด
๙	โครงการสร้างจิตสำนึกในการปฏิบัติงานสำหรับบุคลากร อบต.	เพื่อสร้างจิตสำนึกที่ดีต่อการปฏิบัติงานแก่บุคลากร อบต.	บุคลากร อบต. นาเกษม	๕๐,๐๐๐	๕๐,๐๐๐	๕๐,๐๐๐	๕๐,๐๐๐	๕๐,๐๐๐	บุคลากรมีจิตสำนึกในการปฏิบัติงานเพิ่มขึ้นร้อยละ ๘๐	บุคลากรมีจิตสำนึกในการปฏิบัติงานเพิ่มขึ้น	สำนักปลัด

รายละเอียดโครงการพัฒนา
แผนพัฒนาท้องถิ่น (พ.ศ. ๒๕๖๖ - ๒๕๗๐)
องค์การบริหารส่วนตำบลนาเกษม อำเภอทุ่งศรีอุดม จังหวัดอุบลราชธานี

แบบ ผ. ๐๒

- ก. ยุทธศาสตร์จังหวัดที่ ๕ ด้านการรักษาความมั่นคงของชาติและความปลอดภัยของประชาชน
 ข. ยุทธศาสตร์การพัฒนา อปท. ในเขตจังหวัดอุบลราชธานี ยุทธศาสตร์ ที่ ๗. ด้านการบริหารจัดการทรัพยากรขององค์กรปกครองส่วนท้องถิ่น
 ยุทธศาสตร์การพัฒนา อปท. ที่ ๓ การบริหารจัดการบ้านเมืองที่ดีและเสริมสร้างความสามัคคี
 ➤ แผนงานบริหารงานทั่วไป

ที่	โครงการ	วัตถุประสงค์	เป้าหมาย (ผลผลิตของ โครงการ)	งบประมาณและที่ผ่านมา					ตัวชี้วัด (KPI)	ผลที่คาดว่าจะได้รับ	หน่วยงาน รับผิดชอบ หลัก
				๒๕๖๖	๒๕๖๗	๒๕๖๘	๒๕๖๙	๒๕๗๐			
				(บาท)	(บาท)	(บาท)	(บาท)	(บาท)			
๑๐	โครงการอบรมให้ความรู้ ด้านกฎหมายแก่สมาชิก สภาองค์การบริหารส่วน ตำบล	เพื่อเพิ่มขีด ความสามารถ ศักยภาพของสมาชิก องค์การบริหารส่วน ตำบล	สมาชิก อบต.	๒๐,๐๐๐	๒๐,๐๐๐	๒๐,๐๐๐	๒๐,๐๐๐	๒๐,๐๐๐	สมาชิก อบต.มี ผลการ ปฏิบัติงาน ร้อย ละ ๖๐ ขึ้นไป	สมาชิก อบต.มี ศักยภาพรองรับ การปฏิบัติงาน	สำนักปลัด
๑๑	โครงการอบรมและให้ ความรู้การเตรียมความ พร้อมเข้าสู่ประชาคม “อาเซียน”แก่บุคลากร อบต.	เพื่อเพิ่มขีด ความสามารถ ศักยภาพของบุคลากร ในการให้บริการแก่ ชาวต่างชาติ	บุคลากร อบต.นา เกษม	๓๐,๐๐๐	๓๐,๐๐๐	๓๐,๐๐๐	๓๐,๐๐๐	๓๐,๐๐๐	บุคลากรมีความ พร้อมในการเข้า สู่ประชาคม อาเซียนร้อยละ ๗๐	บุคลากร อบต.มี ศักยภาพรองรับ การปฏิบัติงาน	สำนักปลัด
๑๒	โครงการส่งเสริมคุณธรรม จริยธรรมในการปฏิบัติงาน ของผู้บริหาร สมาชิก อบต. ข้าราชการ พนักงาน จ้าง	เพื่อให้ผู้บริหาร สมาชิก อบต. ข้าราชการ พนักงาน จ้าง มีคุณธรรม จริยธรรมในการ ปฏิบัติงาน	๑ ครั้ง/ปี คณะ ผู้บริหารอบต.สมาชิก สภาอบต.พนักงาน และพนักงานจ้างส่วน ตำบล	๓๐,๐๐๐	๓๐,๐๐๐	๓๐,๐๐๐	๓๐,๐๐๐	๓๐,๐๐๐	คณะผู้บริหาร อบต.สมาชิกสภา อบต.พนักงาน และพนักงานจ้าง ส่วนตำบลร้อยละ ๘๐มีคุณธรรม จริยธรรมในการ ปฏิบัติงาน	ผู้บริหาร สมาชิก อบต. ข้าราชการ พนักงานจ้าง มี คุณธรรม จริยธรรมในการ ปฏิบัติงาน	สำนักปลัด

รายละเอียดโครงการพัฒนา
แผนพัฒนาท้องถิ่น (พ.ศ. ๒๕๖๖ - ๒๕๗๐)
องค์การบริหารส่วนตำบลนาเกษม อำเภอทุ่งศรีอุดม จังหวัดอุบลราชธานี

แบบ ผ. ๐๒

ก. ยุทธศาสตร์จังหวัดที่ ๕ ด้านการรักษาความมั่นคงของชาติและความปลอดภัยของประชาชน

ข. ยุทธศาสตร์การพัฒนา อปท. ในเขตจังหวัดอุบลราชธานี ยุทธศาสตร์ ที่ ๗. ด้านการบริหารจัดการทรัพยากรขององค์กรปกครองส่วนท้องถิ่น

ยุทธศาสตร์การพัฒนา อปท. ที่ ๓ การบริหารจัดการบ้านเมืองที่ดีและเสริมสร้างความสามัคคี

➤ แผนงานบริหารงานทั่วไป

ที่	โครงการ	วัตถุประสงค์	เป้าหมาย (ผลผลิตของ โครงการ)	งบประมาณและที่ผ่านมา					ตัวชี้วัด (KPI)	ผลที่คาดว่าจะ ได้รับ	หน่วยงาน รับผิดชอบ หลัก
				๒๕๖๖	๒๕๖๗	๒๕๖๘	๒๕๖๙	๒๕๗๐			
				(บาท)	(บาท)	(บาท)	(บาท)	(บาท)			
๑๓	โครงการอบรมพัฒนา ศักยภาพบุคลากร อบต. เกี่ยวกับ พรบ.การจัดซื้อ จัดจ้างและการบริหาร พัสดุภาครัฐ พ.ศ.๒๕๖๐	เพื่อให้บุคลากร อบต. มีความรู้ความเข้าใจ พรบ.การจัดซื้อจัดจ้าง และการบริหารพัสดุ ภาครัฐ พ.ศ.๒๕๖๐	๑ ครั้ง/ปี พนักงาน และพนักงานจ้างส่วน ตำบล	๒๐,๐๐๐	๒๐,๐๐๐	๒๐,๐๐๐	๒๐,๐๐๐	๒๐,๐๐๐	บุคลากร อบต. มีความรู้ความ เข้าใจเกี่ยวกับ พรบ.การจัดซื้อ จัดจ้างและการ บริหารพัสดุ ภาครัฐ พ.ศ. ๒๕๖๐ ร้อยละ ๘๐	บุคลากร อบต. มี ความรู้ความ เข้าใจเกี่ยวกับ พรบ.การจัดซื้อ จัดจ้างและการ บริหารพัสดุ ภาครัฐ พ.ศ. ๒๕๖๐	กองคลัง
๑๔	โครงการอบรมให้ความรู้ เกี่ยวกับการจัดเก็บภาษี ท้องถิ่น ให้แก่ประชาชน	เพื่อให้ประชาชนมี ความรู้เกี่ยวกับการ จัดเก็บภาษี	๑ ครั้ง/ปี ประชาชน ตำบลนาเกษม	๕๐,๐๐๐	๕๐,๐๐๐	๕๐,๐๐๐	๕๐,๐๐๐	๕๐,๐๐๐	ประชาชนใน ตำบลมีความรู้ ความเข้าใจ เกี่ยวกับการ จัดเก็บภาษีร้อย ละ ๘๐	ประชาชนใน ตำบลมีความรู้ ความเข้าใจ เกี่ยวกับการ จัดเก็บภาษี	กองคลัง

รายละเอียดโครงการพัฒนา
แผนพัฒนาท้องถิ่น (พ.ศ. ๒๕๖๖ - ๒๕๗๐)
องค์การบริหารส่วนตำบลนาเกษม อำเภอทุ่งศรีอุดม จังหวัดอุบลราชธานี

แบบ ผ. ๐๒

- ก. ยุทธศาสตร์จังหวัดที่ ๕ ด้านการรักษาความมั่นคงของชาติและความปลอดภัยของประชาชน
- ข. ยุทธศาสตร์การพัฒนา อปท. ในเขตจังหวัดอุบลราชธานี ยุทธศาสตร์ ที่ ๓ การจัดระเบียบชุมชน สังคมและการรักษาความสงบเรียบร้อย
- ยุทธศาสตร์การพัฒนา อปท. ที่ ๓ การบริหารจัดการบ้านเมืองที่ดีและเสริมสร้างความสามัคคี
- แผนงานบริหารงานทั่วไป

ที่	โครงการ	วัตถุประสงค์	เป้าหมาย (ผลผลิตของ โครงการ)	งบประมาณและที่ผ่านมา					ตัวชี้วัด (KPI)	ผลที่คาดว่าจะ ได้รับ	หน่วยงาน รับผิดชอบ หลัก
				๒๕๖๖	๒๕๖๗	๒๕๖๘	๒๕๖๙	๒๕๗๐			
				(บาท)	(บาท)	(บาท)	(บาท)	(บาท)			
๑๕	โครงการอบรมให้ความรู้เกี่ยวกับบทบาทหน้าที่ของอาสาสมัครท้องถิ่นท้องถิ่นรักษ์โลก	เพื่อให้อาสาสมัครเข้าใจถึงบทบาทหน้าที่	๑ ครั้ง/ปี อาสาสมัครท้องถิ่นท้องถิ่นรักษ์โลก	๓๐,๐๐๐	๓๐,๐๐๐	๓๐,๐๐๐	๓๐,๐๐๐	๓๐,๐๐๐	อาสาสมัครเข้าใจถึงบทบาทหน้าที่ ร้อยละ ๘๐	อาสาสมัครเข้าใจถึงบทบาทหน้าที่	สำนักปลัด
๑๖	โครงการอบรมคุณธรรมจริยธรรมบุคลากรในองค์กร	เพื่อสร้างองค์ความรู้และพัฒนาให้ผู้บริหาร ส.อบต. พนักงานส่วนตำบล และพนักงานจ้างมีความรู้ความเข้าใจเกี่ยวกับคุณธรรมจริยธรรมเกิดความรักความสามัคคีภายในองค์กร	ผู้บริหาร และ สมาชิก อบต.	๓๐,๐๐๐	๓๐,๐๐๐	๓๐,๐๐๐	๓๐,๐๐๐	๓๐,๐๐๐	ผู้บริหาร ส.อบต. พนักงานส่วนตำบลและพนักงานจ้างมีความรู้ความเข้าใจเกี่ยวกับคุณธรรมจริยธรรม ร้อยละ ๙๐	ผู้เข้ารับการอบรม มีองค์ความรู้ ความเข้าใจเกี่ยวกับคุณธรรมจริยธรรมเกิดความรักความสามัคคีภายในองค์กร	สำนักปลัด

รายละเอียดโครงการพัฒนา
แผนพัฒนาท้องถิ่น (พ.ศ. ๒๕๖๖ - ๒๕๗๐)
องค์การบริหารส่วนตำบลนาเกษม อำเภอทุ่งศรีอุดม จังหวัดอุบลราชธานี

แบบ ผ. ๐๒

- ก. ยุทธศาสตร์จังหวัดที่ ๕ ด้านการรักษาความมั่นคงของชาติและความปลอดภัยของประชาชน
 ข. ยุทธศาสตร์การพัฒนา อปท. ในเขตจังหวัดอุบลราชธานี ยุทธศาสตร์ ที่ ๓ การจัดระเบียบชุมชน สังคมและการรักษาความสงบเรียบร้อย
 ยุทธศาสตร์การพัฒนา อปท. ที่ ๓ การบริหารจัดการบ้านเมืองที่ดีและเสริมสร้างความสามัคคี
 ➤ แผนงานบริหารงานทั่วไป

ที่	โครงการ	วัตถุประสงค์	เป้าหมาย (ผลผลิตของ โครงการ)	งบประมาณและที่ผ่านมา					ตัวชี้วัด (KPI)	ผลที่คาดว่าจะได้รับ	หน่วยงาน รับผิดชอบ หลัก
				๒๕๖๖	๒๕๖๗	๒๕๖๘	๒๕๖๙	๒๕๗๐			
				(บาท)	(บาท)	(บาท)	(บาท)	(บาท)			
๑๗	อุดหนุนศูนย์ปฏิบัติการ ร่วมในการช่วยเหลือ ประชาชนขององค์กร ปกครองส่วนท้องถิ่น	เพื่อศูนย์ปฏิบัติการ ร่วมในการช่วยเหลือ ประชาชน	-ประชาชนในพื้นที่ อ. ทุ่งศรีอุดม -อปท. ทั้ง ๕ แห่งใน อำเภอ	๔๐,๐๐๐	๔๐,๐๐๐	๔๐,๐๐๐	๔๐,๐๐๐	๔๐,๐๐๐	ประชาชนร้อยละ ๘๐ ได้รับความ สะดวกในการติดต่อ ราชการ	สำนักปลัด	
๑๘	โครงการฝึกอบรม พัฒนาและเพิ่มพูน ศักยภาพการปฏิบัติงาน ของบุคลากรในองค์กร (OD)	เพื่อพัฒนาและ เพิ่มพูนศักยภาพการ ปฏิบัติงานของ บุคลากรในองค์กร	พนักงาน อบต.นา เกษม	๒๐๐,๐๐๐	๒๐๐,๐๐๐	๒๐๐,๐๐๐	๒๐๐,๐๐๐	๒๐๐,๐๐๐	บุคลากรใน องค์กรมีการ พัฒนาศักยภาพ ในการทำงาน เพิ่มขึ้นร้อยละ ๘๐	สำนักปลัด	
รวม			๑๘ โครงการ	๑,๖๘๐,๐๐๐	๑,๖๘๐,๐๐๐	๑,๖๘๐,๐๐๐	๑,๖๘๐,๐๐๐	๑,๖๘๐,๐๐๐			

รายละเอียดโครงการพัฒนา
แผนพัฒนาท้องถิ่น (พ.ศ. ๒๕๖๖ - ๒๕๗๐)
องค์การบริหารส่วนตำบลนาเกษม อำเภอทุ่งศรีอุดม จังหวัดอุบลราชธานี

แบบ ผ. ๐๒

- ก. ยุทธศาสตร์จังหวัดที่ ๕ ด้านการรักษาความมั่นคงของชาติและความปลอดภัยของประชาชน
 ข. ยุทธศาสตร์การพัฒนา อปท. ในเขตจังหวัดอุบลราชธานี ยุทธศาสตร์ ที่ ๓ การจัดระเบียบชุมชน สังคมและการรักษาความสงบเรียบร้อย
 ยุทธศาสตร์การพัฒนา อปท. ที่ ๓ การบริหารจัดการบ้านเมืองที่ดีและเสริมสร้างความสามัคคี
 ➤ แผนงานการรักษาความสงบภายใน

ที่	โครงการ	วัตถุประสงค์	เป้าหมาย (ผลผลิตของ โครงการ)	งบประมาณและที่ผ่านมา					ตัวชี้วัด (KPI)	ผลที่คาดว่าจะได้รับ	หน่วยงาน รับผิดชอบ หลัก
				๒๕๖๖	๒๕๖๗	๒๕๖๘	๒๕๖๙	๒๕๗๐			
				(บาท)	(บาท)	(บาท)	(บาท)	(บาท)			
๑	โครงการป้องกันและลดอุบัติเหตุทางถนนในช่วงเทศกาล	เพื่อลดอุบัติเหตุและอำนวยความสะดวกให้กับผู้ใช้รถ ใช้ถนนในช่วงเทศกาลต่างๆ (สงกรานต์, ปีใหม่)	เขตตำบลนาเกษม	๑๐๐,๐๐๐	๑๐๐,๐๐๐	๑๐๐,๐๐๐	๑๐๐,๐๐๐	๑๐๐,๐๐๐	การเกิดอุบัติเหตุเป็น ๐	ลดอุบัติเหตุและการอำนวยความสะดวกให้กับประชาชน	สำนักปลัด
๒	โครงการอบรมให้ความรู้เบื้องต้นเกี่ยวกับการป้องกันและระงับอัคคีภัย	เพื่อป้องกันและระงับอัคคีภัย	ประชาชนในเขตตำบลนาเกษม	๕๐,๐๐๐	๕๐,๐๐๐	๕๐,๐๐๐	๕๐,๐๐๐	๕๐,๐๐๐	การเกิดอัคคีภัยเป็น ๐	ลดการเกิดอัคคีภัย	สำนักปลัด
๓	โครงการฝึกอบรมทบทวนอาสาสมัครป้องกันภัยฝ่ายพลเรือน พร้อมตัดชุด (อปพร.)	เพื่อให้อาสาสมัครที่มีความรู้ความสามารถในการดับเพลิงและเป็นกำลังเสริมเจ้าหน้าที่ป้องกันและบรรเทาสาธารณภัย	๑ครั้ง/ปี	๒๐๐,๐๐๐	๒๐๐,๐๐๐	๒๐๐,๐๐๐	๒๐๐,๐๐๐	๒๐๐,๐๐๐	อปพร. สามารถปฏิบัติงานได้มีประสิทธิภาพ ร้อยละ ๘๐	อาสาสมัครมีความรู้-สามารถในการดับเพลิงและเป็นกำลังเสริมเจ้าหน้าที่ป้องกันและบรรเทาสาธารณภัย	สำนักปลัด

รายละเอียดโครงการพัฒนา
แผนพัฒนาท้องถิ่น (พ.ศ. ๒๕๖๖ - ๒๕๗๐)
องค์การบริหารส่วนตำบลนาเกษม อำเภอทุ่งศรีอุดม จังหวัดอุบลราชธานี

แบบ ผ. ๐๒

- ก. ยุทธศาสตร์จังหวัดที่ ๕ ด้านการรักษาความมั่นคงของชาติและความปลอดภัยของประชาชน
- ข. ยุทธศาสตร์การพัฒนา อปท. ในเขตจังหวัดอุบลราชธานี ยุทธศาสตร์ ที่ ๓ การจัดระเบียบชุมชน สังคมและการรักษาความสงบเรียบร้อย
- ยุทธศาสตร์การพัฒนา อปท. ที่ ๓ การบริหารจัดการบ้านเมืองที่ดีและเสริมสร้างความสามัคคี
- แผนงานการรักษาความสงบภายใน

ที่	โครงการ	วัตถุประสงค์	เป้าหมาย (ผลผลิตของ โครงการ)	งบประมาณและที่ผ่านมา					ตัวชี้วัด (KPI)	ผลที่คาดว่าจะ ได้รับ	หน่วยงาน รับผิดชอบ หลัก
				๒๕๖๖	๒๕๖๗	๒๕๖๘	๒๕๖๙	๒๕๗๐			
				(บาท)	(บาท)	(บาท)	(บาท)	(บาท)			
๔	โครงการเตรียมความพร้อมการป้องกันแก้ไข ปัญหาไฟฟ้าและหมอกควัน	เพื่อเตรียมความพร้อม การป้องกันแก้ไข ปัญหาไฟฟ้าและหมอกควัน	๑ ครั้ง/ปี	๕๐,๐๐๐	๕๐,๐๐๐	๕๐,๐๐๐	๕๐,๐๐๐	๕๐,๐๐๐	ประชาชนที่ เข้าร่วมโครงการร้อยละ ๘๐ รู้วิธีการป้องกัน และรับมือไฟ ฟ้า	ลดการเกิดไฟฟ้าในพื้นที่ ตำบล	สำนักปลัด
๕	โครงการฝึกอบรมชุดปฏิบัติการจิตอาสาภัยพิบัติ	เพื่อฝึกอบรมชุดปฏิบัติการจิตอาสาภัยพิบัติประจำองค์กรปกครองส่วนท้องถิ่น	จิตอาสาใน ตำบลนาเกษม	๑๕๐,๐๐๐	๑๕๐,๐๐๐	๑๕๐,๐๐๐	๑๕๐,๐๐๐	๑๕๐,๐๐๐	จิตอาสาที่มีความรู้เกี่ยวกับการป้องกันภัยพิบัติต่างๆ และสามารถนำมาใช้ได้จริง	เพิ่มขึ้นร้อยละ ๘๐	สำนักปลัด

รายละเอียดโครงการพัฒนา
แผนพัฒนาท้องถิ่น (พ.ศ. ๒๕๖๖ - ๒๕๗๐)
องค์การบริหารส่วนตำบลนาเกษม อำเภอทุ่งศรีอุดม จังหวัดอุบลราชธานี

แบบ ผ. ๐๒

- ก. ยุทธศาสตร์จังหวัดที่ ๕ ด้านการรักษาความมั่นคงของชาติและความปลอดภัยของประชาชน
 ข. ยุทธศาสตร์การพัฒนา อปท. ในเขตจังหวัดอุบลราชธานี ยุทธศาสตร์ ที่ ๓ การจัดระเบียบชุมชน สังคมและการรักษาความสงบเรียบร้อย
 ยุทธศาสตร์การพัฒนา อปท. ที่ ๓ การบริหารจัดการบ้านเมืองที่ดีและเสริมสร้างความสามัคคี
 ➤ แผนงานการรักษาความสงบภายใน

ที่	โครงการ	วัตถุประสงค์	เป้าหมาย (ผลผลิตของ โครงการ)	งบประมาณและที่ผ่านมา					ตัวชี้วัด (KPI)	ผลที่คาดว่าจะได้รับ	หน่วยงาน รับผิดชอบ หลัก
				๒๕๖๖	๒๕๖๗	๒๕๖๘	๒๕๖๙	๒๕๗๐			
				(บาท)	(บาท)	(บาท)	(บาท)	(บาท)			
๖	โครงการอบรมเพิ่มศักยภาพอาสาสมัครป้องกันภัยฝ่ายพลเรือน ด้านงานป้องกันและบรรเทาสาธารณภัย	เพื่อพัฒนาขีดความสามารถของ อปพร. และเจ้าหน้าที่ประจำศูนย์ อปพร. ให้มีความรู้ความสามารถ เข้าใจเกี่ยวกับ มาตรการและเทคนิคในการป้องกันและระงับเหตุสาธารณภัยต่างๆ	อปพร. ตำบลนาเกษม ๑ ครั้ง / ปี	๒๐๐,๐๐๐	๒๐๐,๐๐๐	๒๐๐,๐๐๐	๒๐๐,๐๐๐	๒๐๐,๐๐๐	อปพร. และเจ้าหน้าที่ประจำศูนย์ อปพร. มีความรู้ ความสามารถ เข้าใจเกี่ยวกับ มาตรการและเทคนิคในการป้องกันและระงับเหตุสาธารณภัยต่างๆ เพิ่มขึ้น ร้อยละ ๘๐	อปพร. และเจ้าหน้าที่ประจำศูนย์ อปพร. มีความรู้ ความสามารถ เข้าใจเกี่ยวกับมาตรการและเทคนิคในการป้องกันและระงับเหตุสาธารณภัยต่างๆ	สำนักปลัด
๗	โครงการฝึกทบทวนการปฏิบัติหน้าที่ของอาสาสมัครป้องกันภัยฝ่ายพลเรือน (อปพร.)	เพื่อเป็นการทบทวนระเบียบวินัย ความรู้ของ อปพร.	อปพร. ตำบลนาเกษม ๑ ครั้ง / ปี	๒๐๐,๐๐๐	๒๐๐,๐๐๐	๒๐๐,๐๐๐	๒๐๐,๐๐๐	๒๐๐,๐๐๐	อปพร. มีระเบียบวินัย ความรู้ของ อปพร. เพิ่มขึ้น ร้อยละ ๘๐	อปพร. มีความพร้อมในการปฏิบัติงาน สามารถเผชิญเหตุการณ์ที่เกิดขึ้นได้ทันที	สำนักปลัด

รายละเอียดโครงการพัฒนา
แผนพัฒนาท้องถิ่น (พ.ศ. ๒๕๖๖ - ๒๕๗๐)
องค์การบริหารส่วนตำบลนาเกษม อำเภอทุ่งศรีอุดม จังหวัดอุบลราชธานี

แบบ ผ. ๐๒

- ก. ยุทธศาสตร์จังหวัดที่ ๕ ด้านการรักษาความมั่นคงของชาติและความปลอดภัยของประชาชน
 ข. ยุทธศาสตร์การพัฒนา อปท. ในเขตจังหวัดอุบลราชธานี ยุทธศาสตร์ ที่ ๓ การจัดระเบียบชุมชน สังคมและการรักษาความสงบเรียบร้อย
 ยุทธศาสตร์การพัฒนา อปท. ที่ ๓ การบริหารจัดการบ้านเมืองที่ดีและเสริมสร้างความสามัคคี
 ➤ แผนงานการรักษาความสงบภายใน

ที่	โครงการ	วัตถุประสงค์	เป้าหมาย (ผลผลิตของ โครงการ)	งบประมาณและที่ผ่านมา					ตัวชี้วัด (KPI)	ผลที่คาดว่าจะได้รับ	หน่วยงาน รับผิดชอบ หลัก
				๒๕๖๖	๒๕๖๗	๒๕๖๘	๒๕๖๙	๒๕๗๐			
				(บาท)	(บาท)	(บาท)	(บาท)	(บาท)			
๘	โครงการฝึกซักซ้อม แผนป้องกันและ บรรเทาสาธารณภัย	เพื่อเป็นการเตรียม ความพร้อมและ ทบทวนระเบียบวินัย ความรู้ของ อปพร.	อปพร. ตำบล นาเกษม ๑ ครั้ง / ปี	๑๐๐,๐๐๐	๑๐๐,๐๐๐	๑๐๐,๐๐๐	๑๐๐,๐๐๐	๑๐๐,๐๐๐	อปพร. มีความ พร้อมและมี ระเบียบวินัย ความรู้ของ อป พร. เพิ่มขึ้นร้อย ละ ๘๐	อปพร. มีความพร้อม ในการปฏิบัติงาน สามารถเผชิญ เหตุการณ์ที่เกิดขึ้นได้ ทันที	สำนักปลัด
๙	โครงการอบรม เครือข่ายเฝ้าระวัง แรงงานต่างด้าว	เพื่อพัฒนาศักยภาพ ด้านความรู้และทักษะ ของเครือข่ายเฝ้าระวัง แรงงานต่างด้าวในการ นำความรู้ไปใช้ใน ชุมชน ของแรงงาน	อบรม ๑ ครั้ง /ปี	๕๐,๐๐๐	๕๐,๐๐๐	๕๐,๐๐๐	๕๐,๐๐๐	๕๐,๐๐๐	เครือข่ายเฝ้า ระวังแรงงาน ต่างด้าวรนำ ความรู้ไปใช้ใน ชุมชน ของ แรงงานได้ ร้อย ละ ๘๐	เครือข่ายนำความรู้ ไปใช้ในชุมชน	สำนักปลัด
รวม			๙ โครงการ	๑,๑๐๐,๐๐๐	๑,๑๐๐,๐๐๐	๑,๑๐๐,๐๐๐	๑,๑๐๐,๐๐๐	๑,๑๐๐,๐๐๐			

รายละเอียดโครงการพัฒนา
แผนพัฒนาท้องถิ่น (พ.ศ. ๒๕๖๖ - ๒๕๗๐)
องค์การบริหารส่วนตำบลนาเกษม อำเภอทุ่งศรีอุดม จังหวัดอุบลราชธานี

แบบ ผ. ๐๒

ก. ยุทธศาสตร์จังหวัดที่ ๕ ด้านการรักษาความมั่นคงของชาติและความปลอดภัยของประชาชน

ข. ยุทธศาสตร์การพัฒนา อปท. ในเขตจังหวัดอุบลราชธานี ยุทธศาสตร์ ที่ ๓ การจัดระเบียบชุมชน สังคมและการรักษาความสงบเรียบร้อย

ยุทธศาสตร์การพัฒนา อปท. ที่ ๓ การบริหารจัดการบ้านเมืองที่ดีและเสริมสร้างความสามัคคี

➤ แผนงานสร้างความเข้มแข็งของชุมชน

ที่	โครงการ	วัตถุประสงค์	เป้าหมาย (ผลผลิตของโครงการ)	งบประมาณและที่ผ่านมา					ตัวชี้วัด (KPI)	ผลที่คาดว่าจะได้รับ	หน่วยงาน รับผิดชอบ หลัก
				๒๕๖๖	๒๕๖๗	๒๕๖๘	๒๕๖๙	๒๕๗๐			
				(บาท)	(บาท)	(บาท)	(บาท)	(บาท)			
๑	โครงการจัดทำเวที ประชาคมระดับ ท้องถิ่น	เพื่อให้ประชาชนมีส่วนร่วม ในการจัดทำ แผนพัฒนาท้องถิ่น	ประชาชนในตำบล เกษมทั้ง ๑๑ หมู่บ้าน	๓๐,๐๐๐	๓๐,๐๐๐	๓๐,๐๐๐	๓๐,๐๐๐	๓๐,๐๐๐	ประชาชนมีส่วนร่วม ในการ จัดทำ แผนพัฒนา ท้องถิ่นร้อยละ ๖๐	ประชาชนมีส่วนร่วม ในการจัดทำ แผนพัฒนา ท้องถิ่น	สำนักปลัด
๒	โครงการส่งเสริม และสนับสนุนการ สร้างความ ปรองดองและ สมานฉันท์ของคน ในชาติ	เพื่อให้ประชาชนใน เขตตำบลเกิดความ สามัคคี	ตลอดปีประชาชนใน เขตตำบล	๕๐,๐๐๐	๕๐,๐๐๐	๕๐,๐๐๐	๕๐,๐๐๐	๕๐,๐๐๐	ประชาชน ร้อย ละ ๑๐๐ เกิด ความสามัคคีกัน	ประชาชนใน พื้นที่มีความ สามัคคีกัน	สำนักปลัด
๓	โครงการการมีส่วน ร่วมในการป้องกัน การทุจริต	เพื่อสร้างจิตสำนึกของ ผู้บริหาร สมาชิกสภา พนักงานส่วนท้องถิ่น และพนักงานในการ ป้องกันและ ปราบปรามการทุจริต	ผู้บริหาร สมาชิกสภา พนักงานส่วนท้องถิ่น และพนักงาน	๕๐,๐๐๐	๕๐,๐๐๐	๕๐,๐๐๐	๕๐,๐๐๐	๕๐,๐๐๐	การทุจริตลดลง เป็นร้อยละ ๐	ประชาชนได้รับ บริการอย่างเป็น ธรรม	สำนักปลัด

รายละเอียดโครงการพัฒนา
แผนพัฒนาท้องถิ่น (พ.ศ. ๒๕๖๖ – ๒๕๗๐)
องค์การบริหารส่วนตำบลนาเกษม อำเภอทุ่งศรีอุดม จังหวัดอุบลราชธานี

แบบ ผ. ๐๒

- ก. ยุทธศาสตร์จังหวัดที่ ๕ ด้านการรักษาความมั่นคงของชาติและความปลอดภัยของประชาชน
 ข. ยุทธศาสตร์การพัฒนา อปท. ในเขตจังหวัดอุบลราชธานี ยุทธศาสตร์ ที่ ๓ การจัดระเบียบชุมชน สังคมและการรักษาความสงบเรียบร้อย
 ยุทธศาสตร์การพัฒนา อปท. ที่ ๓ การบริหารจัดการบ้านเมืองที่ดีและเสริมสร้างความสามัคคี
 ➤ แผนงานสร้างความเข้มแข็งของชุมชน

ที่	โครงการ	วัตถุประสงค์	เป้าหมาย (ผลผลิตของโครงการ)	งบประมาณและที่ผ่านมา					ตัวชี้วัด (KPI)	ผลที่คาดว่าจะได้รับ	หน่วยงาน รับผิดชอบหลัก
				๒๕๖๖	๒๕๖๗	๒๕๖๘	๒๕๖๙	๒๕๗๐			
				(บาท)	(บาท)	(บาท)	(บาท)	(บาท)			
๔	โครงการให้ความรู้ ปลูกจิตสำนึก แก่ เยาวชน และ ประชาชน ในการ ป้องกันและ ปราบปรามการ ทุจริต	เพื่อสร้างจิตสำนึกของ เยาวชน ประชาชน ใน การป้องกันและ ปราบปรามการทุจริต	เยาวชน ประชาชนใน เขตตำบลนาเกษม	๓๐,๐๐๐	๓๐,๐๐๐	๓๐,๐๐๐	๓๐,๐๐๐	๓๐,๐๐๐	การทุจริตลดลง เป็นร้อยละ ๐	ประชาชนได้รับ บริการอย่างเป็น ธรรม	สำนักปลัด
๕	อุดหนุนศูนย์ ปฏิบัติการป้องกัน และปราบปรามยา เสพติดอำเภอทุ่งศรี อุดม	เพื่ออุดหนุนศูนย์ ปฏิบัติการป้องกันและ ปราบปรามยาเสพติด อำเภอทุ่งศรีอุดม	อุดหนุนที่ทำการ ปกครองอำเภอทุ่งศรี อุดม	๓๐,๐๐๐	๓๐,๐๐๐	๓๐,๐๐๐	๓๐,๐๐๐	๓๐,๐๐๐	ทุกภาคส่วนร้อยละ ๘๐ เห็น ความสำคัญของการ ปราบปราม ยาเสพติด	ทุกภาคส่วนเห็น ความสำคัญของการ ปราบปราม ยาเสพติด	สำนักปลัด
รวม			๕ โครงการ	๑๙๐,๐๐๐	๑๙๐,๐๐๐	๑๙๐,๐๐๐	๑๙๐,๐๐๐	๑๙๐,๐๐๐			

รายละเอียดโครงการพัฒนา
แผนพัฒนาท้องถิ่น (พ.ศ. ๒๕๖๖ – ๒๕๗๐)
องค์การบริหารส่วนตำบลนาเกษม

แบบ ผ. ๐๒

- ก. ยุทธศาสตร์จังหวัดที่ ๑ ด้านการพัฒนาเมืองนำอยู่ทันสมัยให้เป็นเมืองอัจฉริยะ และเสริมสร้างคุณภาพชีวิตของประชาชน
ข. ยุทธศาสตร์การพัฒนา อปท. ในเขตจังหวัดอุบลราชธานี ยุทธศาสตร์ ที่ ๑ ด้านการพัฒนาโครงสร้างพื้นฐาน
ยุทธศาสตร์การพัฒนา อปท. ที่ ๔ การพัฒนาโครงสร้างพื้นฐานและสาธารณูปโภค

➤ แผนงานสังคมสงเคราะห์

ที่	โครงการ	วัตถุประสงค์	เป้าหมาย (ผลผลิตของ โครงการ)	งบประมาณและที่ผ่านมา					ตัวชี้วัด (KPI)	ผลที่คาดว่าจะได้รับ	หน่วยงาน รับผิดชอบ หลัก
				๒๕๖๖	๒๕๖๗	๒๕๖๘	๒๕๖๙	๒๕๗๐			
				(บาท)	(บาท)	(บาท)	(บาท)	(บาท)			
๑	โครงการปรับปรุงที่อยู่อาศัยผู้ยากไร้และผู้ด้อยโอกาส	เพื่อปรับปรุงที่อยู่อาศัยผู้ยากไร้และผู้ด้อยโอกาส	ที่อยู่อาศัยถูกสุขลักษณะมีความเป็นอยู่ที่ดีขึ้น	๑๐๐,๐๐๐	๑๐๐,๐๐๐	๑๐๐,๐๐๐	๑๐๐,๐๐๐	๑๐๐,๐๐๐	อยู่อาศัยถูกสุขลักษณะมีความเป็นอยู่ที่ดีขึ้นร้อยละ ๗๐	สภาพที่อยู่ดีขึ้น	กองช่าง
รวม			๑ โครงการ	๑๐๐,๐๐๐	๑๐๐,๐๐๐	๑๐๐,๐๐๐	๑๐๐,๐๐๐	๑๐๐,๐๐๐			

รายละเอียดโครงการพัฒนา
แผนพัฒนาท้องถิ่น (พ.ศ. ๒๕๖๖ – ๒๕๗๐)
องค์การบริหารส่วนตำบลนาเกษม

แบบ ผ. ๐๒

- ก. ยุทธศาสตร์จังหวัดที่ ๑ ด้านการพัฒนาเมืองนำอยู่ทันสมัยให้เป็นเมืองอัจฉริยะ และเสริมสร้างคุณภาพชีวิตของประชาชน
 ข. ยุทธศาสตร์การพัฒนา อปท. ในเขตจังหวัดอุบลราชธานี ยุทธศาสตร์ ที่ ๑ ด้านการพัฒนาโครงสร้างพื้นฐาน
 ยุทธศาสตร์การพัฒนา อปท. ที่ ๔ การพัฒนาโครงสร้างพื้นฐานและสาธารณูปโภค

➤ แผนงานการเกษตร

ที่	โครงการ	วัตถุประสงค์	เป้าหมาย (ผลผลิตของ โครงการ)	งบประมาณและที่ผ่านมา					ตัวชี้วัด (KPI)	ผลที่คาดว่าจะได้รับ	หน่วยงาน รับผิดชอบหลัก
				๒๕๖๖ (บาท)	๒๕๖๗ (บาท)	๒๕๖๘ (บาท)	๒๕๖๙ (บาท)	๒๕๗๐ (บาท)			
๑	โครงการปรับปรุง ภูมิทัศน์พื้นที่ สาธารณะ บ้านศรี เมือง ม.๑๑	เพื่อปรับปรุงภูมิ ทัศน์พื้นที่ สาธารณะ บ้านศรี เมือง ม.๑๑	๑ แห่ง ภายในบ้าน ศรีเมือง ม.๑๑	๕๐๐,๐๐๐	๕๐๐,๐๐๐	๕๐๐,๐๐๐	๕๐๐,๐๐๐	๕๐๐,๐๐๐	ประชาชนมี สถานที่พักผ่อน ร้อยละ ๕๐	ประชาชนมี สถานที่พักผ่อน และสถานที่ออก กำลังกาย	สำนักปลัด
๒	โครงการก่อสร้าง สวนสาธารณะ ภายในตำบล	เพื่อให้ประชาชน มีที่พักผ่อนหย่อน ใจ	ในเขตตำบล	๑๐๐,๐๐๐	๑๐๐,๐๐๐	๑๐๐,๐๐๐	๑๐๐,๐๐๐	๑๐๐,๐๐๐	ประชาชนมี สถานที่พักผ่อน ร้อยละ ๕๐	ประชาชนมี สถานที่พักผ่อน และสถานที่ออก กำลังกาย	สำนักปลัด
๓	โครงการก่อสร้าง สวนสาธารณะเฉลิม พระเกียรติ	เพื่อให้ประชาชน มีที่พักผ่อนหย่อน ใจ	บ้านศรีเมือง ม.๑๑	๕๐๐,๐๐๐	๕๐๐,๐๐๐	๕๐๐,๐๐๐	๕๐๐,๐๐๐	๕๐๐,๐๐๐	ประชาชนมี สถานที่พักผ่อน ร้อยละ ๕๐	ประชาชนมี สถานที่พักผ่อน และสถานที่ออก กำลังกาย	สำนักปลัด
รวม			๓ โครงการ	๑,๑๐๐,๐๐๐	๑,๑๐๐,๐๐๐	๑,๑๐๐,๐๐๐	๑,๑๐๐,๐๐	๑,๑๐๐,๐๐๐			

รายละเอียดโครงการพัฒนา
แผนพัฒนาท้องถิ่น (พ.ศ. ๒๕๖๖ - ๒๕๗๐)
องค์การบริหารส่วนตำบลนาเกษม

แบบ ผ. ๐๒

- ก. ยุทธศาสตร์จังหวัดที่ ๑ ด้านการพัฒนาเมืองน่าอยู่ทันสมัยให้เป็นเมืองอัจฉริยะ และเสริมสร้างคุณภาพชีวิตของประชาชน
ข. ยุทธศาสตร์การพัฒนา อปท. ในเขตจังหวัดอุบลราชธานี ยุทธศาสตร์ ที่ ๑ ด้านการพัฒนาโครงสร้างพื้นฐาน
ยุทธศาสตร์การพัฒนา อปท. ที่ ๔ การพัฒนาโครงสร้างพื้นฐานและสาธารณูปโภค
➤ แผนงานอุตสาหกรรมและการโยธา

ที่	โครงการ	วัตถุประสงค์	เป้าหมาย (ผลผลิตของ โครงการ)	งบประมาณและที่ผ่านมา					ตัวชี้วัด (KPI)	ผลที่คาดว่าจะได้รับ	หน่วยงาน รับผิดชอบ หลัก
				๒๕๖๖ (บาท)	๒๕๖๗ (บาท)	๒๕๖๘ (บาท)	๒๕๖๙ (บาท)	๒๕๗๐ (บาท)			
๑	ปรับปรุง/ต่อเติมอาคาร (ศูนย์พัฒนาเด็กเล็ก)	เพื่อให้มีพื้นที่ใช้งาน	จำนวน ๓ แห่ง	๓๐๐,๐๐๐	๓๐๐,๐๐๐	๓๐๐,๐๐๐	๓๐๐,๐๐๐	๓๐๐,๐๐๐	เด็กมีพื้นที่ทำ กิจกรรม ร้อยละ ๗๐	มีพื้นที่ใช้งานและ ใช้ทำกิจกรรมที่ เพียงพอ	กอง การศึกษา ฯ
๒	โครงการปรับปรุง/ต่อเติม ห้องครัว ศูนย์พัฒนาเด็ก เล็กบ้านโนนใหญ่	เพื่อให้มีสถานที่ เหมาะสมและได้ มาตรฐานการ ดำเนินงานศพด.	ปรับปรุง/ต่อเติม ห้องครัว ๑ แห่ง (รายละเอียดอื่น ตามแบบแปลนที่ อบต.นาเกษม กำหนด)	๑๐๐,๐๐๐	๑๐๐,๐๐๐	๑๐๐,๐๐๐	๑๐๐,๐๐๐	๑๐๐,๐๐๐	มีพื้นที่ใช้งาน เพิ่มขึ้น ร้อยละ ๘๐	มีพื้นที่ใช้งาน เพียงพอ	กอง การศึกษา ฯ
๓	โครงการก่อสร้างอาคาร อเนกประสงค์ศูนย์พัฒนา เด็กเล็กบ้านศรีเมือง	เพื่อก่อสร้างอาคาร อเนกประสงค์ให้มี พื้นที่ใช้สอยเพียงพอ	ศพด. บ้านศรีเมือง (รายละเอียดอื่น ตามแบบแปลนที่ อบต.นาเกษม กำหนด)	๕๐๐,๐๐๐	๕๐๐,๐๐๐	๕๐๐,๐๐๐	๕๐๐,๐๐๐	๕๐๐,๐๐๐	มีพื้นที่ใช้สอยร้อย ละ ๘๐	มีพื้นที่ใช้สอย เพียงพอ	กอง การศึกษา ฯ

รายละเอียดโครงการพัฒนา
แผนพัฒนาท้องถิ่น (พ.ศ. ๒๕๖๖ – ๒๕๗๐)
องค์การบริหารส่วนตำบลนาเกษม

แบบ ผ. ๐๒

ก. ยุทธศาสตร์จังหวัดที่ ๑ด้านการพัฒนาเมืองน่าอยู่ทันสมัยให้เป็นเมืองอัจฉริยะ และเสริมสร้างคุณภาพชีวิตของประชาชน

ข. ยุทธศาสตร์การพัฒนา อปท. ในเขตจังหวัดอุบลราชธานี ยุทธศาสตร์ ที่ ๑ด้านการพัฒนาโครงสร้างพื้นฐาน

ยุทธศาสตร์การพัฒนา อปท. ที่ ๔ การพัฒนาโครงสร้างพื้นฐานและสาธารณูปโภค

➤ แผนงานอุตสาหกรรมและการโยธา

ที่	โครงการ	วัตถุประสงค์	เป้าหมาย (ผลผลิตของโครงการ)	งบประมาณและที่ผ่านมา					ตัวชี้วัด (KPI)	ผลที่คาดว่าจะได้รับ	หน่วยงาน รับผิดชอบ หลัก
				๒๕๖๖	๒๕๖๗	๒๕๖๘	๒๕๖๙	๒๕๗๐			
				(บาท)	(บาท)	(บาท)	(บาท)	(บาท)			
๔	โครงการปรับปรุงและต่อเติมอาคารศูนย์พัฒนาเด็กเล็กบ้านศรีเมือง หมู่ ๑๑	เพื่อให้มีพื้นที่ใช้งานเพียงพอต่อการจัดกิจกรรมการเรียนรู้และเกิดความปลอดภัยต่อผู้เรียน	ปรับปรุงและต่อเติมศูนย์พัฒนาเด็กเล็กบ้านศรีเมือง ม.๑๑ (รายละเอียดอื่นตามแบบแปลนที่ อบต.นาเกษมกำหนด)	๓๐๐,๐๐๐	๓๐๐,๐๐๐	๓๐๐,๐๐๐	๓๐๐,๐๐๐	๓๐๐,๐๐๐	ใช้งานได้อย่างเหมาะสมและเด็กเล็กมีความปลอดภัย ร้อยละ ๙๐	ใช้งานได้อย่างเหมาะสมและเด็กเล็กมีความปลอดภัย	กองการศึกษา ฯ
๕	ก่อสร้างพื้น คสล รอบอาคารศูนย์พัฒนาเด็กเล็กบ้านโนนใหญ่	เพื่อให้มีพื้นที่ในการทำกิจกรรมมากขึ้น	ศูนย์พัฒนาเด็กเล็กบ้านโนนใหญ่	๑๐๐,๐๐๐	๑๐๐,๐๐๐	๑๐๐,๐๐๐	๑๐๐,๐๐๐	๑๐๐,๐๐๐	เด็กมีพื้นที่ทำกิจกรรม ร้อยละ ๘๐	มีพื้นที่ใช้งานและจัดกิจกรรมการเรียนรู้อย่างเพียงพอ	กองการศึกษา ฯ
๖	โครงการก่อสร้างรั้วศูนย์พัฒนาเด็กเล็กบ้านโนนใหญ่ หมู่ ๕	เพื่อก่อสร้างรั้วศูนย์พัฒนาเด็กเล็ก	ก่อสร้างรั้วความยาว ๖๓ เมตร ความสูง ๑.๕๐ เมตร(รายละเอียดอื่นตามแบบแปลนที่ อบต.นาเกษมกำหนด)	๒๐๐,๐๐๐	๒๐๐,๐๐๐	๒๐๐,๐๐๐	๒๐๐,๐๐๐	๒๐๐,๐๐๐	มีรั้วที่ได้มาตรฐาน ร้อยละ ๘๐	เพื่อให้มีรั้วที่ได้มาตรฐานคงทนถาวร	กองการศึกษา ฯ
๗	โครงการก่อสร้างลานคอนกรีตเสริมเหล็กภายในบริเวณศูนย์พัฒนาเด็กเล็กบ้านศรีเมือง หมู่ ๑๑	เพื่อให้มีพื้นที่ในการทำกิจกรรมมากขึ้น	เทพื้นคอนกรีตเสริมเหล็กหนา ๐.๑๒ เมตร (รายละเอียดอื่นตามแบบแปลนที่ อบต.นาเกษมกำหนด)	๒๐๐,๐๐๐	๒๐๐,๐๐๐	๒๐๐,๐๐๐	๒๐๐,๐๐๐	๒๐๐,๐๐๐	เด็กมีพื้นที่ทำกิจกรรมเพิ่มขึ้น ร้อยละ ๘๐	มีพื้นที่ใช้งานและจัดกิจกรรมการเรียนรู้เพียงพอ	กองการศึกษา ฯ

รายละเอียดโครงการพัฒนา
แผนพัฒนาท้องถิ่น (พ.ศ. ๒๕๖๖ – ๒๕๗๐)
องค์การบริหารส่วนตำบลนาเกษม

แบบ ผ. ๐๒

ก. ยุทธศาสตร์จังหวัดที่ ๑ด้านการพัฒนาเมืองน่าอยู่ทันสมัยให้เป็นเมืองอัจฉริยะ และเสริมสร้างคุณภาพชีวิตของประชาชน

ข. ยุทธศาสตร์การพัฒนา อปท. ในเขตจังหวัดอุบลราชธานี ยุทธศาสตร์ ที่ ๑ด้านการพัฒนาโครงสร้างพื้นฐาน

ยุทธศาสตร์การพัฒนา อปท. ที่ ๔ การพัฒนาโครงสร้างพื้นฐานและสาธารณูปโภค

➤ แผนงานอุตสาหกรรมและการโยธา

ที่	โครงการ	วัตถุประสงค์	เป้าหมาย (ผลผลิตของโครงการ)	งบประมาณและที่ผ่านมา					ตัวชี้วัด (KPI)	ผลที่คาดว่าจะได้รับ	หน่วยงาน รับผิดชอบหลัก
				๒๕๖๖	๒๕๖๗	๒๕๖๘	๒๕๖๙	๒๕๗๐			
				(บาท)	(บาท)	(บาท)	(บาท)	(บาท)			
๘	โครงการก่อสร้างอาคารสนามเด็กเล่น ศูนย์พัฒนาเด็กเล็ก บ้านศรีเมือง	เพื่อก่อสร้างอาคารสนามเด็กเล่น ศูนย์พัฒนาเด็กเล็กบ้านศรีเมือง	อาคารสนามเด็กเล่น ศพด.บ้านศรีเมือง	๒๐๐,๐๐๐	-	-	-	-	เด็กมีพื้นที่ทำกิจกรรมเพิ่มขึ้นร้อยละ ๘๐	มีพื้นที่ใช้งานและจัดกิจกรรมการเรียนรู้อย่างพอเพียง	กองการศึกษา ฯ
๙	โครงการก่อสร้างอาคารสนามเด็กเล่น ศูนย์พัฒนาเด็กเล็ก บ้านโนนใหญ่	เพื่อก่อสร้างอาคารสนามเด็กเล่น ศูนย์พัฒนาเด็กเล็กบ้านโนนใหญ่	อาคารสนามเด็กเล่น ศพด.บ้านโนนใหญ่	๒๐๐,๐๐๐	-	-	-	-	เด็กมีพื้นที่ทำกิจกรรมเพิ่มขึ้นร้อยละ ๘๐	มีพื้นที่ใช้งานและจัดกิจกรรมการเรียนรู้อย่างพอเพียง	กองการศึกษา ฯ
๑๐	โครงการก่อสร้างสนามเด็กเล่นสร้างปัญญา	เพื่อให้มีสนามเด็กเล่นและแหล่งเรียนรู้ผ่านการเล่นที่มีประสิทธิภาพ	๓ แห่ง	๓๐๐,๐๐๐	๓๐๐,๐๐๐	๓๐๐,๐๐๐	๓๐๐,๐๐๐	๓๐๐,๐๐๐	มีสนามเด็กเล่นที่มีอุปกรณ์เครื่องเล่นที่มั่นคง แข็งแรงครบทั้ง ๓ ศูนย์	ศูนย์พัฒนาเด็กเล็กมีแหล่งเรียนรู้ที่มีประสิทธิภาพ	กองการศึกษา ฯ

รายละเอียดโครงการพัฒนา
แผนพัฒนาท้องถิ่น (พ.ศ. ๒๕๖๖ – ๒๕๗๐)
องค์การบริหารส่วนตำบลนาเกษม

แบบ ผ. ๐๒

- ก. ยุทธศาสตร์จังหวัดที่ ๑ด้านการพัฒนาเมืองน่าอยู่ทันสมัยให้เป็นเมืองอัจฉริยะ และเสริมสร้างคุณภาพชีวิตของประชาชน
 ข. ยุทธศาสตร์การพัฒนา อปท. ในเขตจังหวัดอุบลราชธานี ยุทธศาสตร์ ที่ ๑ด้านการพัฒนาโครงสร้างพื้นฐาน
 ยุทธศาสตร์การพัฒนา อปท. ที่ ๔ การพัฒนาโครงสร้างพื้นฐานและสาธารณูปโภค
 ➤ แผนงานอุตสาหกรรมและการโยธา

ที่	โครงการ	วัตถุประสงค์	เป้าหมาย (ผลผลิตของโครงการ)	งบประมาณและที่ผ่านมา					ตัวชี้วัด (KPI)	ผลที่คาดว่าจะได้รับ	หน่วยงาน รับผิดชอบหลัก
				๒๕๖๖	๒๕๖๗	๒๕๖๘	๒๕๖๙	๒๕๗๐			
				(บาท)	(บาท)	(บาท)	(บาท)	(บาท)			
๑๑	โครงการก่อสร้างถนน คสล.ภายในหมู่บ้าน บ.นาเกษม ม.๑ คุ้ม ป่าช้า	เพื่อความสะดวก ปลอดภัยในการ สัญจร	ก่อสร้างถนน คสล. ขนาดกว้าง ๔.๐๐ เมตร ยาว ๔๐๓.๕๐ เมตร หนา ๐.๑๕ เมตร (รายละเอียดอื่นตาม แบบแปลนที่ อบต.นา เกษมกำหนด)	-	๘๘๔,๐๐๐	-	-	-	ประชาชนที่ สัญจร ได้รับ ความสะดวก ปลอดภัย ร้อย ละ ๘๐	ประชาชนที่ สัญจร ได้รับ ความสะดวก ปลอดภัย	กองช่าง
๑๒	โครงการก่อสร้างร่อง ระบายน้ำ คสล. พร้อมฝาปิด บ้านนา เกษม ม.๑ จากบ้าน นายบ้าย ถึงบ้านนาง สมหวัง เจริญศรี	เพื่อป้องกัน และ อุบัติเหตุและช่วย ระบายน้ำป้องกัน น้ำขัง	๑ แห่งพร้อมป้าย ประชาสัมพันธ์โครงการ จำนวน ๑ ป้าย -รายละเอียดตามแบบที่ อบต.กำหนด	-	-	-	๓๐๐,๐๐๐	๒๐๐,๐๐๐	สามารถระบาย น้ำได้กว่าร้อย ละ ๘๐	สามารถระบาย น้ำได้สะดวกไม่ อุดตันไม่ส่งกลิ่น เหม็นก่อความ รำคาญ	กองช่าง

รายละเอียดโครงการพัฒนา
แผนพัฒนาท้องถิ่น (พ.ศ. ๒๕๖๖ - ๒๕๗๐)
องค์การบริหารส่วนตำบลนาเกษม

แบบ ผ. ๐๒

- ก. ยุทธศาสตร์จังหวัดที่ ๑ ด้านการพัฒนาเมืองน่าอยู่ทันสมัยให้เป็นเมืองอัจฉริยะ และเสริมสร้างคุณภาพชีวิตของประชาชน
 ข. ยุทธศาสตร์การพัฒนา อปท. ในเขตจังหวัดอุบลราชธานี ยุทธศาสตร์ ที่ ๑ ด้านการพัฒนาโครงสร้างพื้นฐาน
 ยุทธศาสตร์การพัฒนา อปท. ที่ ๔ การพัฒนาโครงสร้างพื้นฐานและสาธารณูปโภค
 ➤ แผนงานอุตสาหกรรมและการโยธา

ที่	โครงการ	วัตถุประสงค์	เป้าหมาย (ผลผลิตของโครงการ)	งบประมาณและที่ผ่านมา					ตัวชี้วัด (KPI)	ผลที่คาดว่าจะได้รับ	หน่วยงาน รับผิดชอบหลัก
				๒๕๖๖	๒๕๖๗	๒๕๖๘	๒๕๖๙	๒๕๗๐			
				(บาท)	(บาท)	(บาท)	(บาท)	(บาท)			
๑๓	โครงการก่อสร้างถนนลูกรัง บ้านนาเกษม ม. ๑ สายจากถนนลาดยาง อบ ๓๑๕๗ ถึงฝายน้ำล้น (นานายสมาน กาทอง)	เพื่อให้ประชาชนเดินทางสัญจรไปมาได้สะดวก	ก่อสร้างถนนลูกรัง ขนาดกว้าง ๓-๔ เมตร ยาว ๕๙๐ เมตร (รายละเอียดอื่นๆตามแบบที่ อบต.นาเกษมกำหนด)	๒๐๐,๐๐๐	-	-	-	-	ตำบลมีถนนสำหรับคมนาคมได้อย่างสะดวก ร้อยละ ๗๐ขึ้นไป	ประชาชนมีถนนเพื่อการสัญจรไปมาสะดวกและลดอุบัติเหตุ	กองช่าง
๑๔	โครงการก่อสร้างถนนคสล. บ้านนาเกษม หมู่ ๑ สายจากถนนลาดยาง อบ ๓๑๕๗ ถึง นายประจวบ กาทอง	เพื่อให้ประชาชนเดินทางสัญจรไปมาได้สะดวก	ก่อสร้าง ถนน คสล. ระยะทาง ๒๕๖ เมตร กว้าง ๔ เมตร หนา ๐.๑๕ เมตร. -รายละเอียดตามแบบที่ อบต.กำหนด	-	-	-	๖๐๐,๐๐๐	๖๐๐,๐๐๐	ตำบลมีถนนสำหรับคมนาคมได้อย่างสะดวก ร้อยละ ๗๐ขึ้นไป	ประชาชนมีถนนเพื่อการสัญจรไปมาสะดวกและลดอุบัติเหตุ	กองช่าง
๑๕	โครงการก่อสร้างถนนคสล. จากสายบ้านหนองถาวร ม.๒- บ้านโนนใหญ่ ม.๕	เพื่อให้ประชาชนเดินทางสัญจรไปมาได้สะดวก	ก่อสร้าง ถนน คสล. ระยะทาง ๕๐๐ เมตร กว้าง ๔ เมตร หนา ๐.๑๕ เมตร. -รายละเอียดตามแบบที่ อบต.นาเกษม กำหนด	๑,๑๐๐,๐๐๐	-	-	-	-	ตำบลมีถนนสำหรับคมนาคมได้อย่างสะดวก ร้อยละ ๗๐ขึ้นไป	ประชาชนมีถนนเพื่อการสัญจรไปมาสะดวกและลดอุบัติเหตุ	กองช่าง

รายละเอียดโครงการพัฒนา
แผนพัฒนาท้องถิ่น (พ.ศ. ๒๕๖๖ - ๒๕๗๐)
องค์การบริหารส่วนตำบลนาเกษม

แบบ ผ. ๐๒

ก. ยุทธศาสตร์จังหวัดที่ ๑ ด้านการพัฒนาเมืองน่าอยู่ทันสมัยให้เป็นเมืองอัจฉริยะ และเสริมสร้างคุณภาพชีวิตของประชาชน

ข. ยุทธศาสตร์การพัฒนา อปท. ในเขตจังหวัดอุบลราชธานี ยุทธศาสตร์ ที่ ๑ ด้านการพัฒนาโครงสร้างพื้นฐาน

ยุทธศาสตร์การพัฒนา อปท. ที่ ๔ การพัฒนาโครงสร้างพื้นฐานและสาธารณูปโภค

➤ แผนงานอุตสาหกรรมและการโยธา

ที่	โครงการ	วัตถุประสงค์	เป้าหมาย (ผลผลิตของโครงการ)	งบประมาณและที่ผ่านมา					ตัวชี้วัด (KPI)	ผลที่คาดว่าจะได้รับ	หน่วยงาน รับผิดชอบหลัก
				๒๕๖๖	๒๕๖๗	๒๕๖๘	๒๕๖๙	๒๕๗๐			
				(บาท)	(บาท)	(บาท)	(บาท)	(บาท)			
๑๖	โครงการก่อสร้าง ร่อง/ราง/ท่อ ระบายน้ำ คสล. ภายในหมู่บ้าน บ้านโนนสนาม ม.๓	เพื่อป้องกัน และอุบัติเหตุและป้องกันน้ำท่วมขัง	-ก่อสร้างร่องระบายน้ำ ยาว ๕๐๐ เมตร -รายละเอียดตามแบบที่ อบต.นาเกษมกำหนด	๒๐๐,๐๐๐	๒๐๐,๐๐๐	๒๐๐,๐๐๐	๒๐๐,๐๐๐	๒๐๐,๐๐๐	สามารถระบายน้ำได้กว่าร้อยละ ๘๐	สามารถระบายน้ำได้สะดวกไม่อุดตันไม่ส่งกลิ่นเหม็นก่อนความรำคาญ	กองช่าง
๑๗	โครงการก่อสร้างถนน คสล. บ้านนาเจริญ ม. ๔ ซอย หน้าบ้านนาง พรรณี หอมวัน	เพื่อให้ประชาชนเดินทางสัญจรไปมาได้สะดวก	ก่อสร้าง ถนน คสล ระยะทาง ๓๔๕ เมตร กว้าง ๓ เมตร หนา ๐.๑๕ เมตร -รายละเอียดตามแบบที่ อบต.นาเกษม กำหนด	๒๐๐,๐๐๐	-	-	-	-	ตำบลมีถนนสำหรับคมนาคมได้อย่างสะดวก ร้อยละ ๗๐ ขึ้นไป	ประชาชนมีถนนเพื่อการสัญจรไปมาสะดวกและลดอุบัติเหตุ	กองช่าง
๑๘	โครงการก่อสร้างร่องระบายน้ำ คสล.พร้อมฝาปิด ภายในหมู่บ้านนาเจริญ ม.๔	เพื่อก่อสร้างร่องระบายน้ำ คสล. และเพื่อป้องกันน้ำขัง	ระยะทาง ๑๐๐ เมตร กว้าง ๐.๒๕ เมตร ลึก ๐.๓๐ เมตร -รายละเอียดตามแบบที่ อบต.นาเกษมกำหนด	-	-	-	๒๘๐,๐๐๐	๒๘๐,๐๐๐	สามารถระบายน้ำได้กว่าร้อยละ ๘๐	สามารถระบายน้ำได้สะดวกไม่อุดตันไม่ส่งกลิ่นเหม็นก่อนความรำคาญ	กองช่าง

รายละเอียดโครงการพัฒนา
แผนพัฒนาท้องถิ่น (พ.ศ. ๒๕๖๖ – ๒๕๗๐)
องค์การบริหารส่วนตำบลนาเกษม

แบบ ผ. ๐๒

- ก. ยุทธศาสตร์จังหวัดที่ ๑ ด้านการพัฒนาเมืองน่าอยู่ทันสมัยให้เป็นเมืองอัจฉริยะ และเสริมสร้างคุณภาพชีวิตของประชาชน
ข. ยุทธศาสตร์การพัฒนา อปท. ในเขตจังหวัดอุบลราชธานี ยุทธศาสตร์ ที่ ๑ ด้านการพัฒนาโครงสร้างพื้นฐาน
ยุทธศาสตร์การพัฒนา อปท. ที่ ๔ การพัฒนาโครงสร้างพื้นฐานและสาธารณูปโภค

➤ แผนงานอุตสาหกรรมและการโยธา

ที่	โครงการ	วัตถุประสงค์	เป้าหมาย (ผลผลิตของโครงการ)	งบประมาณและที่ผ่านมา					ตัวชี้วัด (KPI)	ผลที่คาดว่าจะได้รับ	หน่วยงาน รับผิดชอบหลัก
				๒๕๖๖	๒๕๖๗	๒๕๖๘	๒๕๖๙	๒๕๗๐			
				(บาท)	(บาท)	(บาท)	(บาท)	(บาท)			
๑๙	โครงการก่อสร้างถนนลูกรัง บ้านนาเจริญ ม. ๔ จากหนองอ้ว – โนนปลาฝา	เพื่อให้ประชาชนเดินทางสัญจรไปมาได้สะดวก	ก่อสร้างถนนลูกรัง ระยะทาง ๑,๘๐๐ เมตร กว้าง ๓-๔ เมตร -รายละเอียดตามแบบที่ อบต.นาเกษมกำหนด	-	-	-	๖๕๐,๐๐๐	-	ตำบลมีถนนสำหรับคมนาคมได้อย่างสะดวก ร้อยละ ๗๐ขึ้นไป	ประชาชนมีถนนเพื่อการสัญจรไปมาสะดวกและลดอุบัติเหตุ	กองช่าง
๒๐	โครงการขยายเขตประปาภายในหมู่บ้าน บ้านโนนสว่าง ม. ๖	เพื่อเขตประปาภายในหมู่บ้าน และเพื่อให้ประชาชนมีน้ำใช้ที่เพียงพอ	ภายใน บ้านโนนสว่าง ม. ๖	๒๐๐,๐๐๐	๑๐๐,๐๐๐	-	-	-	ประชาชนมีน้ำใช้ ร้อยละ ๙๐	ประชาชนมีน้ำใช้อย่างเพียงพอ	กองช่าง
๒๑	โครงการก่อสร้างถนนลูกรัง บ้านโนนสว่าง ม.๖ สายจากบ้านสวนสวรรค์ จุดเส้นทางบ้านหนองถาวร	เพื่อก่อสร้างถนนลูกรัง สายจากบ้านสวนสวรรค์ จุดเส้นทางบ้านหนองถาวร	ก่อสร้างถนนลูกรัง ระยะทาง ๑,๒๐๐ เมตร กว้าง ๔.๐๐ เมตร -รายละเอียดตามแบบที่ อบต.นาเกษมกำหนด	-	-	-	๔๐๐,๐๐๐	-	ตำบลมีถนนสำหรับคมนาคมได้อย่างสะดวก ร้อยละ ๗๐ขึ้นไป	ประชาชนมีถนนเพื่อการสัญจรไปมาสะดวกและลดอุบัติเหตุ	กองช่าง

รายละเอียดโครงการพัฒนา
แผนพัฒนาท้องถิ่น (พ.ศ. ๒๕๖๖ – ๒๕๗๐)
องค์การบริหารส่วนตำบลนาเกษม

แบบ ผ. ๐๒

ก. ยุทธศาสตร์จังหวัดที่ ๑ ด้านการพัฒนาเมืองน่าอยู่ทันสมัยให้เป็นเมืองอัจฉริยะ และเสริมสร้างคุณภาพชีวิตของประชาชน

ข. ยุทธศาสตร์การพัฒนา อปท. ในเขตจังหวัดอุบลราชธานี ยุทธศาสตร์ ที่ ๑ ด้านการพัฒนาโครงสร้างพื้นฐาน

ยุทธศาสตร์การพัฒนา อปท. ที่ ๔ การพัฒนาโครงสร้างพื้นฐานและสาธารณูปโภค

➤ แผนงานอุตสาหกรรมและการโยธา

ที่	โครงการ	วัตถุประสงค์	เป้าหมาย (ผลผลิตของโครงการ)	งบประมาณและที่ผ่านมา					ตัวชี้วัด (KPI)	ผลที่คาดว่าจะได้รับ	หน่วยงาน รับผิดชอบหลัก
				๒๕๖๖	๒๕๖๗	๒๕๖๘	๒๕๖๙	๒๕๗๐			
				(บาท)	(บาท)	(บาท)	(บาท)	(บาท)			
๒๒	โครงการก่อสร้างถนน คสล.สาย บ.น้อยพัฒนา ม.๗ ไปบ.โนนใหญ่ ม.๕	เพื่อความสะดวกปลอดภัยในการสัญจร	ปริมาณงาน ขนาดกว้าง ๕.๐๐ ม.ยาว ๓๗๖.๐๐ ม.หนา ๐.๑๕ ม. (รายละเอียดอื่นตามแบบแปลนที่ อบต.นาเกษมกำหนด)	-	๑,๐๐๐,๐๐๐	-	-	-	ประชาชนที่สัญจร ได้รับความสะดวก ปลอดภัย ร้อยละ ๘๐	ประชาชนที่สัญจร ได้รับความสะดวก ปลอดภัย	กองช่าง
๒๓	โครงการก่อสร้างถนนลูกรัง บ้านโนนกลาง ม.๘ สายจากบ้านนาย วิทยา ท้าวแก้ว ไป นา นายสาโยธา	เพื่อการสัญจรไปมาได้สะดวก	ก่อสร้างถนนลูกรัง ระยะทาง ๓๐๐ เมตร กว้าง ๔.๐๐ เมตร -รายละเอียดตามแบบที่ อบต.นาเกษมกำหนด	-	-	๒๐๐,๐๐๐	-	-	ตำบลมีถนน สำหรับคมนาคม ได้อย่างสะดวก ร้อยละ ๗๐ ขึ้นไป	ประชาชนมีถนน เพื่อการสัญจรไป มาสะดวกและลด อุบัติเหตุ	กองช่าง
๒๔	โครงการก่อสร้างถนน คสล.บ้านโนนกลาง ม.๘สายข้าง วัดบ้านโนนกลาง – สามแยก หนองถาวรโนนใหญ่ นา นาย) (ทอง ศษยาพันธ์	เพื่อการสัญจรไปมาได้สะดวก	ก่อสร้างถนน คสล. กว้าง ๔.๐๐ เมตร ยาว ๕๐๐.๐๐ เมตร หนา ๐.๑๕ เมตร - รายละเอียดอื่นตามแบบแปลนที่ อบต.นาเกษม กำหนด	-	-	๑,๑๐๐,๐๐๐	-	-	ตำบลมีถนน สำหรับคมนาคม ได้อย่างสะดวก ร้อยละ ๗๐ ขึ้นไป	ประชาชนมีถนน เพื่อการสัญจรไป มาสะดวกและลด อุบัติเหตุ	กองช่าง

รายละเอียดโครงการพัฒนา
แผนพัฒนาท้องถิ่น (พ.ศ. ๒๕๖๖ – ๒๕๗๐)
องค์การบริหารส่วนตำบลนาเกษม

แบบ ผ. ๐๒

- ก. ยุทธศาสตร์จังหวัดที่ ๑ ด้านการพัฒนาเมืองน่าอยู่ทันสมัยให้เป็นเมืองอัจฉริยะ และเสริมสร้างคุณภาพชีวิตของประชาชน
- ข. ยุทธศาสตร์การพัฒนา อปท. ในเขตจังหวัดอุบลราชธานี ยุทธศาสตร์ ที่ ๑ ด้านการพัฒนาโครงสร้างพื้นฐาน
- ยุทธศาสตร์การพัฒนา อปท. ที่ ๔ การพัฒนาโครงสร้างพื้นฐานและสาธารณูปโภค
- แผนงานอุตสาหกรรมและการโยธา

ที่	โครงการ	วัตถุประสงค์	เป้าหมาย (ผลผลิตของโครงการ)	งบประมาณและที่ผ่านมา					ตัวชี้วัด (KPI)	ผลที่คาดว่าจะได้รับ	หน่วยงาน รับผิดชอบหลัก
				๒๕๖๖	๒๕๖๗	๒๕๖๘	๒๕๖๙	๒๕๗๐			
				(บาท)	(บาท)	(บาท)	(บาท)	(บาท)			
๒๕	โครงการก่อสร้างร่องระบายน้ำ คสล. พร้อมฝาปิด บ้านนาเกษม ม.๙ สายจากหน้าบ้านนายอุดม บุรุษการ- บ้านนายอาทิตย์ พัดทาบ	เพื่อป้องกัน และอุบัติเหตุและป้องกันน้ำท่วมขัง	๑ แห่ง -รายละเอียดตามแบบที่ อบต.นาเกษม กำหนด	๒๐๐,๐๐๐	-	-	-	-	สามารถระบายน้ำได้กว่าร้อยละ ๘๐	สามารถระบายน้ำได้ สะดวกไม่อุดตันไม่ส่งกลิ่นเหม็นก่อนความรำคาญ	กองช่าง
๒๖	โครงการก่อสร้างร่องระบายน้ำ คสล. พร้อมฝาปิด บ้านนาเกษม ม.๙ จากบ้านนายสนม บุญมาทน – บ้านนางหนูพิศ ทาทอง	เพื่อป้องกัน และอุบัติเหตุและป้องกันน้ำท่วมขัง	๑ แห่ง -รายละเอียดตามแบบที่ อบต.นาเกษม กำหนด	-	๒๐๐,๐๐๐	-	-	-	สามารถระบายน้ำได้กว่าร้อยละ ๘๐	สามารถระบายน้ำได้ สะดวกไม่อุดตันไม่ส่งกลิ่นเหม็นก่อนความรำคาญ	กองช่าง
๒๗	โครงการก่อสร้างร่อง / ราง/ท่อ ระบายน้ำ คสล. ภายในหมู่บ้าน บ้านศรีเมือง ม. ๑๑	เพื่อป้องกัน และอุบัติเหตุและป้องกันน้ำท่วมขัง	-ก่อสร้างร่องระบายน้ำ คสล. ยาว ๕๐๐ เมตร กว้าง ๐.๒๕ เมตร ลึก ๐.๓๐ เมตร -รายละเอียดตามแบบที่ อบต.นาเกษมกำหนด	-	-	๕๐๐,๐๐๐	-	-	สามารถระบายน้ำได้กว่าร้อยละ ๘๐	สามารถระบายน้ำได้ สะดวกไม่อุดตันไม่ส่งกลิ่นเหม็นก่อนความรำคาญ	กองช่าง

รายละเอียดโครงการพัฒนา
แผนพัฒนาท้องถิ่น (พ.ศ. ๒๕๖๖ - ๒๕๗๐)
องค์การบริหารส่วนตำบลนาเกษม

แบบ ผ. ๐๒

ก. ยุทธศาสตร์จังหวัดที่ ๑ ด้านการพัฒนาเมืองน่าอยู่ทันสมัยให้เป็นเมืองอัจฉริยะ และเสริมสร้างคุณภาพชีวิตของประชาชน

ข. ยุทธศาสตร์การพัฒนา อปท. ในเขตจังหวัดราชธานี ยุทธศาสตร์ ที่ ๑ ด้านการพัฒนาโครงสร้างพื้นฐาน

ยุทธศาสตร์การพัฒนา อปท. ที่ ๔ การพัฒนาโครงสร้างพื้นฐานและสาธารณูปโภค

➤ แผนงานอุตสาหกรรมและการโยธา

ที่	โครงการ	วัตถุประสงค์	เป้าหมาย (ผลผลิตของโครงการ)	งบประมาณและที่ผ่านมา					ตัวชี้วัด (KPI)	ผลที่คาดว่าจะได้รับ	หน่วยงาน รับผิดชอบหลัก
				๒๕๖๖	๒๕๖๗	๒๕๖๘	๒๕๖๙	๒๕๗๐			
				(บาท)	(บาท)	(บาท)	(บาท)	(บาท)			
๑๘	โครงการก่อสร้างถนน คสล. บ้านโนนใหญ่ หมู่ ๕ สายกลางหมู่บ้านไปทาง หนองแวง	เพื่อความสะดวก ปลอดภัยในการ สัญจร	ก่อสร้างถนน คสล. ความยาว ๑,๓๖๐.๐๐ เมตร กว้าง ๕.๐๐ เมตร หนา ๐.๑๕ เมตร. -รายละเอียดตามแบบที่ อปท.นาเกษมกำหนด	๑,๑๐๐,๐๐๐	-	-	-	-	ประชาชนที่สัญจร ได้รับความสะดวก ปลอดภัย ร้อยละ ๘๐	ประชาชนที่ สัญจร ได้รับ ความสะดวก ปลอดภัย	กองช่าง
๑๙	โครงการก่อสร้างถนน คสล. สายหลังโรงเรียน บ้านโนนใหญ่ หมู่ ๕	เพื่อความสะดวก ปลอดภัยในการ สัญจร	ก่อสร้างถนน คสล. ยาว ๕๐๐ เมตร กว้าง ๔.๐๐ เมตร หนา ๐.๑๕ เมตร -รายละเอียดตามแบบที่ อปท.นาเกษมกำหนด	-	-	-	-	๒๐๐,๐๐๐	ประชาชนที่สัญจร ได้รับความสะดวก ปลอดภัย ร้อยละ ๘๐	ประชาชนที่ สัญจร ได้รับ ความสะดวก ปลอดภัย	กองช่าง
๒๐	โครงการปรับปรุง/ ซ่อมแซมถนนลูกรัง สาย สามแยกคุ้มโนนเจริญ- หนองคู ไปห้อง กระบุง	เพื่อความสะดวก ปลอดภัยในการ สัญจร	ปรับปรุงซ่อมแซมถนน ลูกรัง ขนาดกว้าง ๓.๕๐-๔.๐๐ เมตร ยาว ๒,๐๗๕ เมตร (รายละเอียดอื่นตาม แบบแปลนที่ อปท.นา เกษมกำหนด)	๑๗๐,๐๐๐	-	-	-	-	ประชาชนที่สัญจร ได้รับความสะดวก ปลอดภัย ร้อยละ ๘๐	ประชาชนที่ สัญจร ได้รับ ความสะดวก ปลอดภัย	กองช่าง

รายละเอียดโครงการพัฒนา
แผนพัฒนาท้องถิ่น (พ.ศ. ๒๕๖๖ – ๒๕๗๐)
องค์การบริหารส่วนตำบลนาเกษม

แบบ ผ. ๐๒

ก. ยุทธศาสตร์จังหวัดที่ ๑ ด้านการพัฒนาเมืองน่าอยู่ทันสมัยให้เป็นเมืองอัจฉริยะ และเสริมสร้างคุณภาพชีวิตของประชาชน

ข. ยุทธศาสตร์การพัฒนา อปท. ในเขตจังหวัดอุบลราชธานี ยุทธศาสตร์ ที่ ๑ ด้านการพัฒนาโครงสร้างพื้นฐาน

ยุทธศาสตร์การพัฒนา อปท. ที่ ๔ การพัฒนาโครงสร้างพื้นฐานและสาธารณูปโภค

➤ แผนงานอุตสาหกรรมและการโยธา

ที่	โครงการ	วัตถุประสงค์	เป้าหมาย (ผลผลิตของโครงการ)	งบประมาณและที่ผ่านมา					ตัวชี้วัด (KPI)	ผลที่คาดว่าจะได้รับ	หน่วยงาน รับผิดชอบหลัก
				๒๕๖๖	๒๕๖๗	๒๕๖๘	๒๕๖๙	๒๕๗๐			
				(บาท)	(บาท)	(บาท)	(บาท)	(บาท)			
๒๑	โครงการปรับปรุง/ซ่อมแซมถนนลูกรังสายจากสามแยก อบ.๓๑๕๗ วัดเก่านาเจริญ ไปสามแยก อบ.๓๒๔๔ โนนสนาม-หนองถาวร	เพื่อความสะดวกปลอดภัยในการสัญจร	ปรับปรุง/ซ่อมแซมถนนลูกรังขนาดกว้าง ๔.๐๐ เมตร ยาว ๓,๙๔๐.๐๐ เมตร (รายละเอียดอื่นตามแบบแปลนที่ อบต.นาเกษม กำหนด)	-	๒๐๘,๐๐๐	-	-	-	ประชาชนที่สัญจร ได้รับความสะดวกปลอดภัย ร้อยละ ๘๐	ประชาชนที่สัญจร ได้รับความสะดวกปลอดภัย	กองช่าง
๒๒	โครงการก่อสร้างร่องระบายน้ำ คสล.บ.นาเกษม ม.๙ สายจากบ้านนายชม โคตรทารินทร์ ไปบ้านนายพงษ์ศักดิ์ สมพงษ์	เพื่อป้องกันและอุบัติเหตุและป้องกันน้ำท่วมขัง	ก่อสร้างร่องระบายน้ำ ขนาดปากร่องกว้าง ๐.๓๐ เมตร ลึก ๐.๔๐ เมตร ยาว ๑๘๘.๐๐ เมตร (รายละเอียดอื่นตามแบบแปลนที่ อบต.นาเกษม กำหนด)	๒๙๙,๐๐๐	-	-	-	-	สามารถระบายน้ำได้กว่าร้อยละ ๘๐	สามารถระบายน้ำได้สะดวกไม่อุดตันไม่ส่งกลิ่นเหม็นก่อความรำคาญ	กองช่าง
๒๓	โครงการปรับปรุง/ซ่อมแซมถนนลูกรัง บ.ศรีเมือง ม.๑๑ สายจากหมู่บ้านไปหนองเขียด	เพื่อความสะดวกปลอดภัยในการสัญจร	ก่อสร้างถนน คสล. ขนาดกว้าง ๓.๕๐-๔.๐๐ เมตร ยาว ๑,๕๓๖ เมตร (รายละเอียดอื่นตามแบบแปลนที่ อบต.นาเกษมกำหนด)	๑๔๗,๐๐๐	-	-	-	-	ประชาชนที่สัญจร ได้รับความสะดวกปลอดภัย ร้อยละ ๘๐	ประชาชนที่สัญจร ได้รับความสะดวกปลอดภัย	กองช่าง

รายละเอียดโครงการพัฒนา
แผนพัฒนาท้องถิ่น (พ.ศ. ๒๕๖๖ – ๒๕๗๐)
องค์การบริหารส่วนตำบลนาเกษม

แบบ ผ. ๐๒

ก. ยุทธศาสตร์จังหวัดที่ ๑ ด้านการพัฒนาเมืองน่าอยู่ทันสมัยให้เป็นเมืองอัจฉริยะ และเสริมสร้างคุณภาพชีวิตของประชาชน

ข. ยุทธศาสตร์การพัฒนา อปท. ในเขตจังหวัดอุบลราชธานี ยุทธศาสตร์ ที่ ๑ ด้านการพัฒนาโครงสร้างพื้นฐาน

ยุทธศาสตร์การพัฒนา อปท. ที่ ๔ การพัฒนาโครงสร้างพื้นฐานและสาธารณูปโภค

➤ แผนงานอุตสาหกรรมและการโยธา

ที่	โครงการ	วัตถุประสงค์	เป้าหมาย (ผลผลิตของโครงการ)	งบประมาณและที่ผ่านมา					ตัวชี้วัด (KPI)	ผลที่คาดว่าจะได้รับ	หน่วยงาน รับผิดชอบหลัก
				๒๕๖๖	๒๕๖๗	๒๕๖๘	๒๕๖๙	๒๕๗๐			
				(บาท)	(บาท)	(บาท)	(บาท)	(บาท)			
๒๔	ก่อสร้างถนน คสล. ม. ๑ ม.๙ ไปทุ่งช้าง	เพื่อก่อสร้างถนนคสล. ม.๑ ม. ๙ ไปทุ่งช้าง	ก่อสร้างถนน คสล. ระยะทาง ๒,๐๐๐ เมตร กว้าง ๕.๐๐ เมตร หนา ๐.๑๕ เมตร รายละเอียดอื่นตามแบบแปลนที่ อบต.นาเกษม กำหนด	-	-	๕,๕๐๐,๐๐๐	-	-	ตำบลมีถนนสำหรับคมนาคมได้อย่างสะดวก ร้อยละ ๗๐ ขึ้นไป	ประชาชนมีถนนเพื่อการสัญจรไปมาสะดวกและลดอุบัติเหตุ	กองช่าง
๒๕	โครงการปรับปรุงเสริมผิวถนนลูกรังสายบ้านนาเจริญ-บ้านน้อยห้วยอารีย์	เพื่อปรับปรุงเสริมผิวถนนลูกรังสายบ้านนาเจริญ-บ้านน้อยห้วยอารีย์	ถนน ๑ สาย รายละเอียดอื่นตามแบบแปลนที่ อบต.นาเกษม กำหนด	-	-	-	๒๐๐,๐๐๐	-	ตำบลมีถนนสำหรับคมนาคมได้อย่างสะดวก ร้อยละ ๗๐ ขึ้นไป	ประชาชนมีถนนเพื่อการสัญจรไปมาสะดวกและลดอุบัติเหตุ	กองช่าง
๒๖	โครงการก่อสร้างร่อง/รางระบายน้ำ คสล. บ้านนาเจริญ ม.๔ เส้นหลังโรงเรียน-ลำห้วยกอก	เพื่อก่อสร้างร่อง/รางระบายน้ำ คสล. บ้านนาเจริญ ม.๔ เส้นหลังโรงเรียน-ลำห้วยกอก	๑ แห่ง รายละเอียดตามแบบแปลนที่ อบต.นาเกษมกำหนด	-	-	-	-	๒๐๐,๐๐๐	สามารถระบายน้ำได้กว่าร้อยละ ๘๐	สามารถระบายน้ำได้สะดวกไม่อุดตันไม่ส่งกลิ่นเหม็นก่อความรำคาญ	กองช่าง

รายละเอียดโครงการพัฒนา
แผนพัฒนาท้องถิ่น (พ.ศ. ๒๕๖๖ – ๒๕๗๐)
องค์การบริหารส่วนตำบลนาเกษม

แบบ ผ. ๐๒

- ก. ยุทธศาสตร์จังหวัดที่ ๑ ด้านการพัฒนาเมืองน่าอยู่ทันสมัยให้เป็นเมืองอัจฉริยะ และเสริมสร้างคุณภาพชีวิตของประชาชน
 ข. ยุทธศาสตร์การพัฒนา อปท. ในเขตจังหวัดอุบลราชธานี ยุทธศาสตร์ ที่ ๑ ด้านการพัฒนาโครงสร้างพื้นฐาน
 ยุทธศาสตร์การพัฒนา อปท. ที่ ๔ การพัฒนาโครงสร้างพื้นฐานและสาธารณูปโภค

➤ แผนงานอุตสาหกรรมและการโยธา

ที่	โครงการ	วัตถุประสงค์	เป้าหมาย (ผลผลิตของโครงการ)	งบประมาณและที่ผ่านมา					ตัวชี้วัด (KPI)	ผลที่คาดว่าจะได้รับ	หน่วยงาน รับผิดชอบหลัก
				๒๕๖๖	๒๕๖๗	๒๕๖๘	๒๕๖๙	๒๕๗๐			
				(บาท)	(บาท)	(บาท)	(บาท)	(บาท)			
๒๗	โครงการก่อสร้างอาคารสำนักงาน อบต. นาเกษม	เพื่อรองรับการบริการและอำนวยความสะดวกแก่ประชาชนผู้มาติดต่อราชการ	ก่อสร้างอาคารสำนักงาน ที่ทำการ อบต. นาเกษม รายละเอียดตามแบบแปลนที่ อบต. นาเกษม กำหนด	๑๐,๐๐๐,๐๐๐	-	-	-	-	ประชาชนมาติดต่อราชการมีความสะดวกขึ้น ร้อยละ ๙๐	สามารถรองรับการบริการและอำนวยความสะดวกแก่ประชาชน	กองช่าง
รวม			๒๗ โครงการ	๑๕,๐๒๐,๐๐๐	๕,๑๗๔,๐๐๐	๒,๙๐๐,๐๐๐	๔,๑๕๐,๐๐๐	๔,๕๐๐,๐๐๐			

รายละเอียดโครงการพัฒนา
แผนพัฒนาท้องถิ่น (พ.ศ. ๒๕๖๖ – ๒๕๗๐)
องค์การบริหารส่วนตำบลนาเกษม

แบบ ผ. ๐๒

ก. ยุทธศาสตร์จังหวัดที่ ๑ ด้านการพัฒนาเมืองน่าอยู่ทันสมัยให้เป็นเมืองอัจฉริยะ และเสริมสร้างคุณภาพชีวิตของประชาชน

ข. ยุทธศาสตร์การพัฒนา อปท. ในเขตจังหวัดอุบลราชธานี ยุทธศาสตร์ ที่ ๑ ด้านการพัฒนาโครงสร้างพื้นฐาน

ยุทธศาสตร์การพัฒนา อปท. ที่ ๔ การพัฒนาโครงสร้างพื้นฐานและสาธารณูปโภค

➤ แผนงานเคหะและชุมชน

ที่	โครงการ	วัตถุประสงค์	เป้าหมาย (ผลผลิตของโครงการ)	งบประมาณและที่ผ่านมา					ตัวชี้วัด (KPI)	ผลที่คาดว่าจะได้รับ	หน่วยงาน รับผิดชอบหลัก
				๒๕๖๖	๒๕๖๗	๒๕๖๘	๒๕๖๙	๒๕๗๐			
				(บาท)	(บาท)	(บาท)	(บาท)	(บาท)			
๑	โครงการขยายเขตไฟฟ้าจากบ้านโนนใหญ่ ม.๕ จากสี่แยก นายแสวง สิทธิพร ไปบ้านนาอุดม ต.โนนสมบูรณ์	เพื่อขยายเขตไฟฟ้าและเพื่อให้ประชาชนมีไฟฟ้าใช้ทุกครัวเรือน	ขยายเขตไฟฟ้า ระยะทาง ๑,๐๐๐ เมตร -ตามแบบที่การไฟฟ้ากำหนด	-	-	-	๒๐๐,๐๐๐	-	มีไฟฟ้าใช้อย่างทั่วถึงร้อยละ ๘๐	ประชาชนมีไฟฟ้าใช้ทุกครัวเรือน	กองช่าง
๒	โครงการขยายเขตไฟฟ้าจากวัด บ้านน้อยพัฒนา ม.๗ – ห้วยพรานตูด	เพื่อขยายเขตไฟฟ้าและเพื่อให้ประชาชนมีไฟฟ้าใช้ทุกครัวเรือน	ขยายเขตไฟฟ้า ๑ แห่ง -ตามแบบที่การไฟฟ้ากำหนด	๒๐๐,๐๐๐	-	-	-	-	มีไฟฟ้าใช้อย่างทั่วถึงร้อยละ ๘๐	ประชาชนมีไฟฟ้าใช้ทุกครัวเรือน	กองช่าง
๓	โครงการขยายเขตไฟฟ้าบ้านนาเกษม ม.๙ สายบ้านนาเกษม ม.๙ ไปบ้านโนนใหญ่ ม.๕	เพื่อขยายเขตไฟฟ้าและเพื่อให้ประชาชนมีไฟฟ้าใช้ทุกครัวเรือน	ขยายเขตไฟฟ้า ระยะทาง ๒,๐๐๐ เมตร -ตามแบบที่การไฟฟ้ากำหนด	-	๒๐๐,๐๐๐	-	-	-	มีไฟฟ้าใช้อย่างทั่วถึงร้อยละ ๘๐	ประชาชนมีไฟฟ้าใช้ทุกครัวเรือน	กองช่าง
๔	โครงการขยายเขตไฟฟ้าจากบ้านศรีเมือง ม.๑๑ – ดงไช่ผ้า	เพื่อขยายเขตไฟฟ้าและเพื่อให้ประชาชนมีไฟฟ้าใช้ทุกครัวเรือน	ขยายเขตไฟฟ้า ๑,๐๐๐ เมตร -ตามแบบที่การไฟฟ้ากำหนด	-	-	-	-	๒๐๐,๐๐๐	มีไฟฟ้าใช้อย่างทั่วถึงร้อยละ ๘๐	ประชาชนมีไฟฟ้าใช้ทุกครัวเรือน	กองช่าง

รายละเอียดโครงการพัฒนา
แผนพัฒนาท้องถิ่น (พ.ศ. ๒๕๖๖ – ๒๕๗๐)
องค์การบริหารส่วนตำบลนาเกษม

แบบ ผ. ๐๒

- ก. ยุทธศาสตร์จังหวัดที่ ๑ ด้านการพัฒนาเมืองน่าอยู่ทันสมัยให้เป็นเมืองอัจฉริยะ และเสริมสร้างคุณภาพชีวิตของประชาชน
- ข. ยุทธศาสตร์การพัฒนา อปท. ในเขตจังหวัดอุบลราชธานี ยุทธศาสตร์ ที่ ๑ ด้านการพัฒนาโครงสร้างพื้นฐาน
- ยุทธศาสตร์การพัฒนา อปท. ที่ ๔ การพัฒนาโครงสร้างพื้นฐานและสาธารณูปโภค
- แผนงานเคหะและชุมชน

ที่	โครงการ	วัตถุประสงค์	เป้าหมาย (ผลผลิตของโครงการ)	งบประมาณและที่ผ่านมา					ตัวชี้วัด (KPI)	ผลที่คาดว่าจะได้รับ	หน่วยงาน รับผิดชอบหลัก
				๒๕๖๖	๒๕๖๗	๒๕๖๘	๒๕๖๙	๒๕๗๐			
				(บาท)	(บาท)	(บาท)	(บาท)	(บาท)			
๕	โครงการขยายเขตไฟฟ้าบ้านศรีเมือง ม.๑๑ สายบ.ศรีเมือง ม.๑๑ ไปหนองเขียด	เพื่อขยายเขตไฟฟ้าและเพื่อให้ประชาชนมีไฟฟ้าใช้ทุกครัวเรือน	ขยายเขตไฟฟ้า ๑,๐๐๐ เมตร -ตามแบบที่การไฟฟ้ากำหนด	-	-	-	-	๕๔๕,๐๐๐	มีไฟฟ้าใช้อย่างทั่วถึง ร้อยละ ๘๐	ประชาชนมีไฟฟ้าใช้ทุกครัวเรือน	กองช่าง
๖	โครงการขยายเขตไฟฟ้าจากสามแยกวัดป่าทุ่งศรีอุดม – สามแยกนาเกษมทุ่งช้าง	เพื่อขยายเขตไฟฟ้าและเพื่อให้ประชาชนมีไฟฟ้าใช้ทุกครัวเรือน	ขยายเขตไฟฟ้า ๑,๐๐๐ เมตร -ตามแบบที่การไฟฟ้ากำหนด	-	-	-	๕๔๕,๐๐๐	-	มีไฟฟ้าใช้อย่างทั่วถึง ร้อยละ ๘๐	ประชาชนมีไฟฟ้าใช้ทุกครัวเรือน	กองช่าง
๗	โครงการขยายเขตไฟฟ้าจากบ้านนายทองพูล – หนองแวง	เพื่อให้ประชาชนมีไฟฟ้าใช้อย่างทั่วถึง	ขยายเขตไฟฟ้า ๕๐๐ เมตร -ตามแบบที่การไฟฟ้ากำหนด	๒๐๐,๐๐๐	-	-	-	-	ประชาชนมีไฟฟ้าใช้อย่างทั่วถึง ร้อยละ ๘๐	ประชาชนมีไฟฟ้าใช้อย่างทั่วถึง	กองช่าง
๘	โครงการขยายเขตไฟฟ้าส่องสว่าง (สายดับ) รอบหมู่บ้าน บ้านศรีอรุณ หมู่ ๑๐	- เพื่อความปลอดภัยในทรัพย์สินของประชาชนในช่วงเวลากลางคืน - เพื่อลดอุบัติเหตุทางถนนในช่วงเวลากลางคืน	ขยายเขตไฟฟ้า (สายดับ) ระยะทาง ๑๕๐๐ เมตร	-	-	-	-	๑๐๐,๐๐๐	ประชาชนมีความปลอดภัยในชีวิต และทรัพย์สินมากขึ้น ร้อยละ ๗๐	ประชาชนมีความปลอดภัยในชีวิต และทรัพย์สินมากขึ้น	กองช่าง

รายละเอียดโครงการพัฒนา
แผนพัฒนาท้องถิ่น (พ.ศ. ๒๕๖๖ – ๒๕๗๐)
องค์การบริหารส่วนตำบลนาเกษม

แบบ ผ. ๐๒

ก. ยุทธศาสตร์จังหวัดที่ ๑ ด้านการพัฒนาเมืองน่าอยู่ทันสมัยให้เป็นเมืองอัจฉริยะ และเสริมสร้างคุณภาพชีวิตของประชาชน

ข. ยุทธศาสตร์การพัฒนา อปท. ในเขตจังหวัดอุบลราชธานี ยุทธศาสตร์ ที่ ๑ ด้านการพัฒนาโครงสร้างพื้นฐาน

ยุทธศาสตร์การพัฒนา อปท. ที่ ๔ การพัฒนาโครงสร้างพื้นฐานและสาธารณูปโภค

➤ แผนงานเคหะและชุมชน

ที่	โครงการ	วัตถุประสงค์	เป้าหมาย (ผลผลิตของโครงการ)	งบประมาณและที่ผ่านมา					ตัวชี้วัด (KPI)	ผลที่คาดว่าจะได้รับ	หน่วยงาน รับผิดชอบหลัก
				๒๕๖๖	๒๕๖๗	๒๕๖๘	๒๕๖๙	๒๕๗๐			
				(บาท)	(บาท)	(บาท)	(บาท)	(บาท)			
๙	โครงการขยายเขตไฟฟ้า จากถนนลาดยาง อบ.๓๑๕๗ ถึงบ้านนาประจวบ กาทอง	เพื่อขยายเขตไฟฟ้า และเพื่อให้ประชาชนมีไฟฟ้าใช้ทุกครัวเรือน	ขยายเขตไฟฟ้า แห่ง ๑ ตามแบบที่การไฟฟ้ากำหนด	-	-	๒๐๐,๐๐๐	-	-	มีไฟฟ้าใช้อย่างทั่วถึงร้อยละ ๘๐	ประชาชนมีไฟฟ้าใช้ทุกครัวเรือน	กองช่าง
๑๐	โครงการขยายเขตไฟฟ้า บ้านหนองถาวร ม.๒ สายทางทิศใต้ หมู่บ้านจากประปาหมู่บ้านไป โรงเรียนหนองถาวร	เพื่อขยายเขตไฟฟ้า และเพื่อให้ประชาชนมีไฟฟ้าใช้ทุกครัวเรือน	ขยายเขตไฟฟ้า แห่ง ๑ ตามแบบที่การไฟฟ้ากำหนด	๒๐๐,๐๐๐	-	-	-	-	มีไฟฟ้าใช้อย่างทั่วถึงร้อยละ ๘๐	ประชาชนมีไฟฟ้าใช้ทุกครัวเรือน	กองช่าง
๑๑	โครงการขยายเขตไฟฟ้าพร้อมติดตั้งสายดับ บ้านนาเจริญ ม.๔	เพื่อขยายเขตเขตไฟฟ้าพร้อมติดตั้งสายดับ	ขยายเขตไฟฟ้า แห่ง ๑ ตามแบบที่การไฟฟ้ากำหนด	-	-	-	-	๒๐๐,๐๐๐	มีไฟฟ้าส่องสว่างอย่างทั่วถึงร้อยละ ๘๐	ประชาชนมีไฟฟ้าใช้ทุกครัวเรือน	กองช่าง
๑๒	โครงการขยายเขตไฟฟ้า บ้านนาเจริญ ม. ๔ เส้นนายนายเสาร์ สีหวาด ถึงบ้านน้อยห้วยอารีย์	เพื่อขยายเขตไฟฟ้า และเพื่อให้ประชาชนมีไฟฟ้าใช้ทุกครัวเรือน	ขยายเขตไฟฟ้า แห่ง ๑ ตามแบบที่การไฟฟ้ากำหนด	-	-	๒๐๐,๐๐๐	-	-	มีไฟฟ้าใช้อย่างทั่วถึงร้อยละ ๘๐	ประชาชนมีไฟฟ้าใช้ทุกครัวเรือน	กองช่าง

รายละเอียดโครงการพัฒนา
แผนพัฒนาท้องถิ่น (พ.ศ. ๒๕๖๖ – ๒๕๗๐)
องค์การบริหารส่วนตำบลนาเกษม

แบบ ผ. ๐๒

- ก. ยุทธศาสตร์จังหวัดที่ ๑ ด้านการพัฒนาเมืองน่าอยู่ทันสมัยให้เป็นเมืองอัจฉริยะ และเสริมสร้างคุณภาพชีวิตของประชาชน
 ข. ยุทธศาสตร์การพัฒนา อปท. ในเขตจังหวัดอุบลราชธานี ยุทธศาสตร์ ที่ ๑ ด้านการพัฒนาโครงสร้างพื้นฐาน
 ยุทธศาสตร์การพัฒนา อปท. ที่ ๔ การพัฒนาโครงสร้างพื้นฐานและสาธารณูปโภค

➤ แผนงานเคหะและชุมชน

ที่	โครงการ	วัตถุประสงค์	เป้าหมาย (ผลผลิตของโครงการ)	งบประมาณและที่ผ่านมา					ตัวชี้วัด (KPI)	ผลที่คาดว่าจะได้รับ	หน่วยงาน รับผิดชอบหลัก
				๒๕๖๖	๒๕๖๗	๒๕๖๘	๒๕๖๙	๒๕๗๐			
				(บาท)	(บาท)	(บาท)	(บาท)	(บาท)			
๑๓	โครงการขยายเขตไฟฟ้า บ้านนาเกษม ม. ๙ คุ้มโนนเจริญไปห้วยกระบุง	เพื่อขยายเขตไฟฟ้า และเพื่อให้ประชาชนมีไฟฟ้าใช้ทุกครัวเรือน	ขยายเขตไฟฟ้า แห่ง ๑ ตามแบบที่การไฟฟ้ากำหนด	-	-	-	-	๒๐๐,๐๐๐	มีไฟฟ้าใช้อย่างทั่วถึงร้อยละ ๘๐	ประชาชนมีไฟฟ้าใช้ทุกครัวเรือน	กองช่าง
๑๔	โครงการขยายเขตไฟฟ้า บ้านนาเกษม ม. ๙ คุ้มโนนเจริญไปห้วยกระบุง	เพื่อขยายเขตไฟฟ้า และเพื่อให้ประชาชนมีไฟฟ้าใช้ทุกครัวเรือน	ขยายเขตไฟฟ้า แห่ง ๑ ตามแบบที่การไฟฟ้ากำหนด	-	-	-	-	๒๐๐,๐๐๐	มีไฟฟ้าใช้อย่างทั่วถึงร้อยละ ๘๐	ประชาชนมีไฟฟ้าใช้ทุกครัวเรือน	กองช่าง
๑๕	โครงการขยายเขตไฟฟ้าจากแยก อบ ๓๑๕๗ นานายทัย - นานาไพโรจน์	เพื่อขยายเขตไฟฟ้า และเพื่อให้ประชาชนมีไฟฟ้าใช้ทุกครัวเรือน	ขยายเขตไฟฟ้าระยะทาง ๕๐๐ เมตร -ตามแบบที่การไฟฟ้ากำหนด	๒๐๐,๐๐๐	-	-	-	-	มีไฟฟ้าใช้อย่างทั่วถึงร้อยละ ๘๐	ประชาชนมีไฟฟ้าใช้ทุกครัวเรือน	กองช่าง
๑๖	โครงการขยายเขตไฟฟ้า สายจากบ้านนายวิชัย พวงพันธ์ ม. ๑๐ - ห้วยชำแระ	เพื่อให้ประชาชนมีไฟฟ้าใช้ในการเกษตร	ขยายเขตไฟฟ้า ระยะทาง ๐.๘ ก.ม. (รายละเอียดอื่นตามแบบที่การไฟฟ้ากำหนด)	๒๐๐,๐๐๐	-	-	-	-	มีไฟฟ้าใช้อย่างทั่วถึงร้อยละ ๘๐	ประชาชนมีไฟฟ้าใช้ทุกครัวเรือน	กองช่าง

รายละเอียดโครงการพัฒนา
แผนพัฒนาท้องถิ่น (พ.ศ. ๒๕๖๖ – ๒๕๗๐)
องค์การบริหารส่วนตำบลนาเกษม

แบบ ผ. ๐๒

ก. ยุทธศาสตร์จังหวัดที่ ๑ ด้านการพัฒนาเมืองน่าอยู่ทันสมัยให้เป็นเมืองอัจฉริยะ และเสริมสร้างคุณภาพชีวิตของประชาชน

ข. ยุทธศาสตร์การพัฒนา อปท. ในเขตจังหวัดอุบลราชธานี ยุทธศาสตร์ ที่ ๑ ด้านการพัฒนาโครงสร้างพื้นฐาน

ยุทธศาสตร์การพัฒนา อปท. ที่ ๔ การพัฒนาโครงสร้างพื้นฐานและสาธารณูปโภค

➤ แผนงานเคหะและชุมชน

ที่	โครงการ	วัตถุประสงค์	เป้าหมาย (ผลผลิตของโครงการ)	งบประมาณและที่ผ่านมา					ตัวชี้วัด (KPI)	ผลที่คาดว่าจะได้รับ	หน่วยงาน รับผิดชอบหลัก
				๒๕๖๖	๒๕๖๗	๒๕๖๘	๒๕๖๙	๒๕๗๐			
				(บาท)	(บาท)	(บาท)	(บาท)	(บาท)			
๑๗	โครงการขยายเขตไฟฟ้า สายจากบ้านนาเกษม ม.๙ – บ้านน้อยพัฒนา ม.๗	เพื่อให้ประชาชน มีไฟฟ้าใช้ในการ เกษตร	ขยายเขตไฟฟ้า ระยะทาง ๐.๘ ก.ม. (รายละเอียดอื่นตามแบบ ที่การไฟฟ้ากำหนด)	๒๐๐,๐๐๐	-	-	-	-	ประชาชนที่อยู่ใน ในแนวขยายเขต ไฟฟ้ามีไฟฟ้าใช้ ทำการเกษตร ร้อยละ ๗๐ ขึ้น ไป	ประชาชนมี ไฟฟ้าใช้ทำ การเกษตร และเพิ่ม ผลผลิตได้ มากขึ้น	กองช่าง
๑๘	โครงการขยายเขตไฟฟ้า สายบ้านโนนกลาง ม.๘ – บ้านโนนใหญ่ ม.๕	เพื่อให้ประชาชน มีไฟฟ้าใช้ในการ เกษตร	ขยายเขตไฟฟ้า ระยะทาง ๐.๑๒ ก.ม. (รายละเอียด อื่นตามแบบ ที่การไฟฟ้า กำหนด)	-	๓๖,๐๐๐	-	-	-	ประชาชนที่อยู่ใน ในแนวขยายเขต ไฟฟ้ามีไฟฟ้าใช้ ทำการเกษตร ร้อยละ ๗๐ ขึ้น ไป	ประชาชนมี ไฟฟ้าใช้ทำ การเกษตร และเพิ่ม ผลผลิตได้ มากขึ้น	กองช่าง
๑๙	โครงการขยายเขตไฟฟ้า สายจากบ้านนาเจริญ ม.๔ – ลำห้วยกอก	เพื่อให้ประชาชน มีไฟฟ้าใช้ในการ เกษตร	ขยายเขตไฟฟ้า ระยะทาง ๐.๒ ก.ม. (รายละเอียดอื่น ตามแบบ ที่การไฟฟ้า กำหนด)	-	-	๕๐,๐๐๐	-	-	ประชาชนที่อยู่ใน ในแนวขยายเขต ไฟฟ้ามีไฟฟ้าใช้ ทำการเกษตร ร้อยละ ๗๐ ขึ้น ไป	ประชาชนมี ไฟฟ้าใช้ทำ การเกษตร และเพิ่ม ผลผลิตได้ มากขึ้น	กองช่าง

รายละเอียดโครงการพัฒนา
แผนพัฒนาท้องถิ่น (พ.ศ. ๒๕๖๖ – ๒๕๗๐)
องค์การบริหารส่วนตำบลนาเกษม

แบบ ผ. ๐๒

ก. ยุทธศาสตร์จังหวัดที่ ๑ ด้านการพัฒนาเมืองน่าอยู่ทันสมัยให้เป็นเมืองอัจฉริยะ และเสริมสร้างคุณภาพชีวิตของประชาชน
ข. ยุทธศาสตร์การพัฒนา อปท. ในเขตจังหวัดอุบลราชธานี ยุทธศาสตร์ ที่ ๑ ด้านการพัฒนาโครงสร้างพื้นฐาน
ยุทธศาสตร์การพัฒนา อปท. ที่ ๔ การพัฒนาโครงสร้างพื้นฐานและสาธารณูปโภค

➤ แผนงานเคหะและชุมชน

ที่	โครงการ	วัตถุประสงค์	เป้าหมาย (ผลผลิตของโครงการ)	งบประมาณและที่ผ่านมา					ตัวชี้วัด (KPI)	ผลที่คาดว่าจะได้รับ	หน่วยงาน รับผิดชอบหลัก
				๒๕๖๖	๒๕๖๗	๒๕๖๘	๒๕๖๙	๒๕๗๐			
				(บาท)	(บาท)	(บาท)	(บาท)	(บาท)			
๒๐	โครงการขยายเขตไฟฟ้า สายบ้านนาเกษม ม.๙ คุ่ม โนนเจริญ -หนองแวง ม.๕	เพื่อให้ประชาชนมี ไฟฟ้าใช้ในการ เกษตร	ขยายเขตไฟฟ้า ระยะทาง ๐.๔๘ ก.ม. (รายละเอียด อื่นตามแบบ ที่การไฟฟ้า กำหนด)	๑๒๐,๐๐๐	-	-	-	-	ประชาชนที่อยู่ในแนว ขยายเขตไฟฟ้ามี ไฟฟ้าใช้ทำการเกษตร ร้อยละ ๗๐ ขึ้นไป	ประชาชนมีไฟฟ้า ใช้ทำการเกษตร และเพิ่มผลผลิต ได้มากขึ้น	กองช่าง
๒๑	โครงการขยายเขตไฟฟ้า สายบ้านนาเจริญ ม.๔ สาย จากบ้านนางพรรณี หอม วัน - ฟาร์มหมู	เพื่อให้ประชาชนมี ไฟฟ้าใช้ในการ เกษตร	ขยายเขตไฟฟ้า ระยะทาง ๐.๔ ก.ม. (รายละเอียด อื่นตามแบบ ที่การไฟฟ้า กำหนด)	-	๑๐๐,๐๐๐	-	-	-	ประชาชนที่อยู่ในแนว ขยายเขตไฟฟ้ามี ไฟฟ้าใช้ทำการเกษตร ร้อยละ ๗๐ ขึ้นไป	ประชาชนมีไฟฟ้า ใช้ทำการเกษตร และเพิ่มผลผลิต ได้มากขึ้น	กองช่าง
๒๒	โครงการขยายเขตไฟฟ้า สายบ้านหนองถาวร ม.๒ นายสง หาญชาติ - หนองแต้ ม.๘	เพื่อให้ประชาชนมี ไฟฟ้าใช้ในการ เกษตร	ขยายเขตไฟฟ้า ระยะทาง ๑.๙ ก.ม. (รายละเอียด อื่นตามแบบ ที่การไฟฟ้า กำหนด)	-	-	๕๘๕,๐๐๐	-	-	ประชาชนที่อยู่ในแนว ขยายเขตไฟฟ้ามี ไฟฟ้าใช้ทำการเกษตร ร้อยละ ๗๐ ขึ้นไป	ประชาชนมีไฟฟ้า ใช้ทำการเกษตร และเพิ่มผลผลิต ได้มากขึ้น	กองช่าง
๒๓	โครงการขยายเขตไฟฟ้า บ้านนาเกษม ม.๙ ซอยข้าง สำนักสงฆ์รุ่งตะวันใหม่	เพื่อให้ประชาชนมี ไฟฟ้าใช้ในการ เกษตร	ขยายเขตไฟฟ้า ระยะทาง ๐.๒ ก.ม. (รายละเอียด อื่นตามแบบ ที่การไฟฟ้า กำหนด)	๕๖,๐๐๐	-	-	-	-	ประชาชนที่อยู่ในแนว ขยายเขตไฟฟ้ามี ไฟฟ้าใช้ทำการเกษตร ร้อยละ ๗๐ ขึ้นไป	ประชาชนมีไฟฟ้า ใช้ทำการเกษตร และเพิ่มผลผลิต ได้มากขึ้น	กองช่าง

รายละเอียดโครงการพัฒนา
แผนพัฒนาท้องถิ่น (พ.ศ. ๒๕๖๖ – ๒๕๗๐)
องค์การบริหารส่วนตำบลนาเกษม

แบบ ผ. ๐๒

ก. ยุทธศาสตร์จังหวัดที่ ๑ ด้านการพัฒนาเมืองน่าอยู่ทันสมัยให้เป็นเมืองอัจฉริยะ และเสริมสร้างคุณภาพชีวิตของประชาชน

ข. ยุทธศาสตร์การพัฒนา อปท. ในเขตจังหวัดอุบลราชธานี ยุทธศาสตร์ ที่ ๑ ด้านการพัฒนาโครงสร้างพื้นฐาน

ยุทธศาสตร์การพัฒนา อปท. ที่ ๔ การพัฒนาโครงสร้างพื้นฐานและสาธารณูปโภค

➤ แผนงานเคหะและชุมชน

ที่	โครงการ	วัตถุประสงค์	เป้าหมาย (ผลผลิตของโครงการ)	งบประมาณและที่ผ่านมา					ตัวชี้วัด (KPI)	ผลที่คาดว่าจะได้รับ	หน่วยงาน รับผิดชอบหลัก
				๒๕๖๖	๒๕๖๗	๒๕๖๘	๒๕๖๙	๒๕๗๐			
				(บาท)	(บาท)	(บาท)	(บาท)	(บาท)			
๒๔	โครงการขยายเขตไฟฟ้า สายจากบ้านโนนกลาง ม.๘ -บ้านโนนใหญ่ ม.๕	เพื่อให้ประชาชนมี ไฟฟ้าใช้ในการ เกษตร	ขยายเขตไฟฟ้า ระยะทาง ๐.๒ ก.ม. (รายละเอียดอื่น ตามแบบ ที่การไฟฟ้า กำหนด)	๕๖,๐๐๐	-	-	-	-	ประชาชนที่อยู่ในแนว ขยายเขตไฟฟ้ามีไฟฟ้า ใช้ในการเกษตร ร้อย ละ ๗๐ ขึ้นไป	ประชาชนมีไฟฟ้า ใช้ในการเกษตร และเพิ่มผลผลิต ได้มากขึ้น	กองช่าง
๒๕	โครงการขยายเขตไฟฟ้า ข้างวัดบ้านน้อยพัฒนา ม.๗ - สามแยกบ้านน้อยพัฒนา ม.๗ ห้วยสำราญ	เพื่อให้ประชาชนมี ไฟฟ้าใช้ในการ เกษตร	ขยายเขตไฟฟ้า ระยะทาง ๐.๘ ก.ม. (รายละเอียดอื่น ตามแบบ ที่การไฟฟ้า กำหนด)	-	๒๐๐,๐๐๐	-	-	-	ประชาชนที่อยู่ในแนว ขยายเขตไฟฟ้ามีไฟฟ้า ใช้ในการเกษตร ร้อย ละ ๗๐ ขึ้นไป	ประชาชนมีไฟฟ้า ใช้ในการเกษตร และเพิ่มผลผลิต ได้มากขึ้น	กองช่าง
๒๖	โครงการขยายเขตไฟฟ้า สายจากบ้านนาเกษม ม.๑ ม.๙ - บ้านทุ่งช้าง ต.กุด เรือ	เพื่อให้ประชาชนมี ไฟฟ้าใช้ในการ เกษตร	ขยายเขตไฟฟ้า ระยะทาง ๓.๑ ก.ม. (รายละเอียดอื่น ตามแบบ ที่การไฟฟ้า กำหนด)	-	-	๘๘๕,๐๐๐	-	-	ประชาชนที่อยู่ในแนว ขยายเขตไฟฟ้ามีไฟฟ้า ใช้ในการเกษตร ร้อย ละ ๗๐ ขึ้นไป	ประชาชนมีไฟฟ้า ใช้ในการเกษตร และเพิ่มผลผลิต ได้มากขึ้น	กองช่าง
๒๗	โครงการขยายเขตไฟฟ้า สายจากบ้านนาเจริญ ม.๔- โนนปลาผา	เพื่อให้ประชาชนมี ไฟฟ้าใช้ในการ เกษตร	ขยายเขตไฟฟ้า ระยะทาง ๒.๒ ก.ม. (รายละเอียดอื่น ตามแบบ ที่การไฟฟ้า กำหนด)	๖๔๕,๐๐๐	-	-	-	-	ประชาชนที่อยู่ในแนว ขยายเขตไฟฟ้ามีไฟฟ้า ใช้ในการเกษตร ร้อย ละ ๗๐ ขึ้นไป	ประชาชนมีไฟฟ้า ใช้ในการเกษตร และเพิ่มผลผลิต ได้มากขึ้น	กองช่าง

รายละเอียดโครงการพัฒนา
แผนพัฒนาท้องถิ่น (พ.ศ. ๒๕๖๖ – ๒๕๗๐)
องค์การบริหารส่วนตำบลนาเกษม

แบบ ผ. ๐๒

ก. ยุทธศาสตร์จังหวัดที่ ๑ ด้านการพัฒนาเมืองน่าอยู่ทันสมัยให้เป็นเมืองอัจฉริยะ และเสริมสร้างคุณภาพชีวิตของประชาชน

ข. ยุทธศาสตร์การพัฒนา อปท. ในเขตจังหวัดอุบลราชธานี ยุทธศาสตร์ ที่ ๑ ด้านการพัฒนาโครงสร้างพื้นฐาน

ยุทธศาสตร์การพัฒนา อปท. ที่ ๔ การพัฒนาโครงสร้างพื้นฐานและสาธารณูปโภค

➤ แผนงานเคหะและชุมชน

ที่	โครงการ	วัตถุประสงค์	เป้าหมาย (ผลผลิตของโครงการ)	งบประมาณและที่ผ่านมา					ตัวชี้วัด (KPI)	ผลที่คาดว่าจะได้รับ	หน่วยงาน รับผิดชอบหลัก
				๒๕๖๖	๒๕๖๗	๒๕๖๘	๒๕๖๙	๒๕๗๐			
				(บาท)	(บาท)	(บาท)	(บาท)	(บาท)			
๒๘	โครงการขยายเขตไฟฟ้า สายบ้านโนนใหญ่ ม.๕ – บ้านนาอุดม เขต ต.แก้ง	เพื่อให้ประชาชนมี ไฟฟ้าใช้ในการ เกษตร	ขยายเขตไฟฟ้า ระยะทาง ๑.๔ ก.ม. (รายละเอียด อื่นตามแบบ ที่การไฟฟ้า กำหนด)	๓๖๕,๐๐๐	-	-	-	-	ประชาชนที่อยู่ในแนว ขยายเขตไฟฟ้ามีไฟฟ้า ใช้ในการเกษตร ร้อย ละ ๗๐ ขึ้นไป	ประชาชนมีไฟฟ้า ใช้ในการเกษตร และเพิ่มผลผลิต ได้มากขึ้น	กองช่าง
๒๙	โครงการขยายเขตไฟฟ้า บ. นาเกษม ม.๑ สายจากถนน อบ.๓๑๕๗ – ลำห้วย ชำระ (วังถ้ำ)	เพื่อให้ประชาชนมี ไฟฟ้าใช้ในการ เกษตร	ขยายเขตไฟฟ้า ระยะทาง ๐.๔ ก.ม. (รายละเอียดอื่น ตามแบบ ที่การไฟฟ้า กำหนด)	-	๑๒๐,๐๐๐	-	-	-	ประชาชนที่อยู่ในแนว ขยายเขตไฟฟ้ามีไฟฟ้า ใช้ในการเกษตร ร้อย ละ ๗๐ ขึ้นไป	ประชาชนมีไฟฟ้า ใช้ในการเกษตร และเพิ่มผลผลิต ได้มากขึ้น	กองช่าง
๓๐	โครงการขยายเขตไฟฟ้า บ. นาเกษม ม.๑ สายจากถนน อบ.๓๑๕๗ – ลำห้วย ชำระ(นา นายพรชัย ทำ สอาด)	เพื่อให้ประชาชนมี ไฟฟ้าใช้ในการ เกษตร	ขยายเขตไฟฟ้า ระยะทาง ๐.๒ ก.ม. (รายละเอียดอื่น ตามแบบ ที่การไฟฟ้า กำหนด)	-	-	-	-	๑๐๐,๐๐๐	ประชาชนที่อยู่ในแนว ขยายเขตไฟฟ้ามีไฟฟ้า ใช้ในการเกษตร ร้อย ละ ๗๐ ขึ้นไป	ประชาชนมีไฟฟ้า ใช้ในการเกษตร และเพิ่มผลผลิต ได้มากขึ้น	กองช่าง
๓๑	โครงการขยายเขตไฟฟ้า สายบ้านโนนใหญ่ ม.๕ – วัดป่าดงหอย	เพื่อให้ประชาชนมี ไฟฟ้าใช้ในการ เกษตร	ขยายเขตไฟฟ้า ระยะทาง ๑.๔ ก.ม. (รายละเอียดอื่น ตามแบบ ที่การไฟฟ้า กำหนด)	!	๔๐๕,๐๐๐	!	!	!	ประชาชนที่อยู่ในแนว ขยายเขตไฟฟ้ามีไฟฟ้า ใช้ในการเกษตร ร้อย ละ ๗๐ ขึ้นไป	ประชาชนมีไฟฟ้า ใช้ในการเกษตร และเพิ่มผลผลิต ได้มากขึ้น	กองช่าง

รายละเอียดโครงการพัฒนา
แผนพัฒนาท้องถิ่น (พ.ศ. ๒๕๖๖ – ๒๕๗๐)
องค์การบริหารส่วนตำบลนาเกษม

แบบ ผ. ๐๒

ก. ยุทธศาสตร์จังหวัดที่ ๑ ด้านการพัฒนาเมืองน่าอยู่ทันสมัยให้เป็นเมืองอัจฉริยะ และเสริมสร้างคุณภาพชีวิตของประชาชน

ข. ยุทธศาสตร์การพัฒนา อปท. ในเขตจังหวัดอุบลราชธานี ยุทธศาสตร์ ที่ ๑ ด้านการพัฒนาโครงสร้างพื้นฐาน

ยุทธศาสตร์การพัฒนา อปท. ที่ ๔ การพัฒนาโครงสร้างพื้นฐานและสาธารณูปโภค

➤ แผนงานเคหะและชุมชน

ที่	โครงการ	วัตถุประสงค์	เป้าหมาย (ผลผลิตของโครงการ)	งบประมาณและที่ผ่านมา					ตัวชี้วัด (KPI)	ผลที่คาดว่าจะได้รับ	หน่วยงาน รับผิดชอบหลัก
				๒๕๖๖	๒๕๖๗	๒๕๖๘	๒๕๖๙	๒๕๗๐			
				(บาท)	(บาท)	(บาท)	(บาท)	(บาท)			
๓๒	โครงการขยายเขตไฟฟ้าสายบ้านหนองถาวร ม.๒ – บ้านโนนใหญ่ ม.๕	เพื่อให้ประชาชนมีไฟฟ้าใช้ในการเกษตร	ขยายเขตไฟฟ้า ระยะทาง ๒.๔ ก.ม. (รายละเอียดอื่นตามแบบ ที่การไฟฟ้ากำหนด)	๖๙๕,๐๐๐	-	-	-	-	ประชาชนที่อยู่ในแนวขยายเขตไฟฟ้ามีไฟฟ้าใช้ในการเกษตร ร้อยละ ๗๐ ขึ้นไป	ประชาชนมีไฟฟ้าใช้ทำการเกษตรและเพิ่มผลผลิตได้มากขึ้น	กองช่าง
๓๓	โครงการขยายเขตไฟฟ้าสายจากถนนหมายเลข อบ.๓๑๕๗ – ถนนหมายเลข อบ.๓๒๔๔ ม.๒	เพื่อให้ประชาชนมีไฟฟ้าใช้ในการเกษตร	ขยายเขตไฟฟ้า ระยะทาง ๑.๘ ก.ม. (รายละเอียดอื่นตามแบบ ที่การไฟฟ้ากำหนด)	-	๕๔๕,๐๐๐	-	-	-	ประชาชนที่อยู่ในแนวขยายเขตไฟฟ้ามีไฟฟ้าใช้ในการเกษตร ร้อยละ ๗๐ ขึ้นไป	ประชาชนมีไฟฟ้าใช้ทำการเกษตรและเพิ่มผลผลิตได้มากขึ้น	กองช่าง
๓๔	โครงการขยายเขตไฟฟ้าสายจากบ้านสวนฝ้าย – บ้านสวนสวรรค์	เพื่อขยายเขตไฟฟ้าให้เกษตรกรมีไฟฟ้าใช้สำหรับทำการเกษตร	ขยายเขตไฟฟ้า ระยะทาง ๐.๔ ก.ม. (รายละเอียดอื่นตามแบบ ที่การไฟฟ้ากำหนด)	-	-	๑๐๐,๐๐๐	-	-	ประชาชนที่อยู่ในแนวขยายเขตไฟฟ้ามีไฟฟ้าใช้ในการเกษตร ร้อยละ ๗๐ ขึ้นไป	ประชาชนมีไฟฟ้าใช้ทำการเกษตรและเพิ่มผลผลิตได้มากขึ้น	กองช่าง
๓๕	โครงการขยายเขตไฟฟ้าสายจากแยก บ.หนองถาวร ม.๒ (บ้านนายจิตร ทองละมุล) – หลังวัดบ้านโนนกลาง	เพื่อขยายเขตไฟฟ้าให้เกษตรกรมีไฟฟ้าใช้สำหรับทำการเกษตร	ขยายเขตไฟฟ้า ระยะทาง ๑.๒ ก.ม. (รายละเอียดอื่นตามแบบ ที่การไฟฟ้ากำหนด)	๓๙๕,๐๐๐	-	-	-	-	ประชาชนที่อยู่ในแนวขยายเขตไฟฟ้ามีไฟฟ้าใช้ในการเกษตร ร้อยละ ๗๐ ขึ้นไป	ประชาชนมีไฟฟ้าใช้ทำการเกษตรและเพิ่มผลผลิตได้มากขึ้น	กองช่าง

รายละเอียดโครงการพัฒนา
แผนพัฒนาท้องถิ่น (พ.ศ. ๒๕๖๖ – ๒๕๗๐)
องค์การบริหารส่วนตำบลนาเกษม

แบบ ผ. ๐๒

ก. ยุทธศาสตร์จังหวัดที่ ๑ ด้านการพัฒนาเมืองน่าอยู่ทันสมัยให้เป็นเมืองอัจฉริยะ และเสริมสร้างคุณภาพชีวิตของประชาชน

ข. ยุทธศาสตร์การพัฒนา อปท. ในเขตจังหวัดอุบลราชธานี ยุทธศาสตร์ ที่ ๑ ด้านการพัฒนาโครงสร้างพื้นฐาน

ยุทธศาสตร์การพัฒนา อปท. ที่ ๔ การพัฒนาโครงสร้างพื้นฐานและสาธารณูปโภค

➤ แผนงานเคหะและชุมชน

ที่	โครงการ	วัตถุประสงค์	เป้าหมาย (ผลผลิตของโครงการ)	งบประมาณและที่ผ่านมา					ตัวชี้วัด (KPI)	ผลที่คาดว่าจะได้รับ	หน่วยงาน รับผิดชอบหลัก
				๒๕๖๖	๒๕๖๗	๒๕๖๘	๒๕๖๙	๒๕๗๐			
				(บาท)	(บาท)	(บาท)	(บาท)	(บาท)			
๓๖	โครงการขยายเขตไฟฟ้า สาย บ.น้อยพัฒนา ม.๗ – บ.ห้วยสำราญ เขตตำบลแก้ง	เพื่อให้ประชาชน มีไฟฟ้าใช้ในการเกษตร	ขยายเขตไฟฟ้า ระยะทาง ๒ ก.ม. (รายละเอียดอื่นตามแบบ ที่การไฟฟ้ากำหนด)	๙๖,๐๐๐	-	-	-	-	ประชาชนที่อยู่ในแนวขยายเขตไฟฟ้า มีไฟฟ้าใช้ทำการเกษตร ร้อยละ ๗๐ ขึ้นไป	ประชาชนมีไฟฟ้าใช้ทำการเกษตรและเพิ่มผลผลิตได้มากขึ้น	กองช่าง
๓๗	โครงการขยายเขตไฟฟ้า บ.ศรีเมือง ม.๑๑ ช่วงนายนทองสอน กันตา – นายนสม บัวลี	เพื่อให้ประชาชน มีไฟฟ้าใช้ในการเกษตร	ขยายเขตไฟฟ้า ระยะทาง ๐.๓๖ ก.ม. (รายละเอียดอื่นตามแบบ ที่การไฟฟ้ากำหนด)	-	-	๑๘๖,๐๐๐	-	-	ประชาชนที่อยู่ในแนวขยายเขตไฟฟ้า มีไฟฟ้าใช้ทำการเกษตร ร้อยละ ๗๐ ขึ้นไป	ประชาชนมีไฟฟ้าใช้ทำการเกษตรและเพิ่มผลผลิตได้มากขึ้น	กองช่าง
รวม			๓๗ โครงการ	๓,๖๒๘,๐๐๐	๑,๖๐๖,๐๐๐	๒,๒๐๖,๐๐๐	๗๔๕,๐๐๐	๑,๕๔๕,๐๐๐			

รายละเอียดโครงการพัฒนา
แผนพัฒนาท้องถิ่น (พ.ศ. ๒๕๖๑ - ๒๕๖๕)
องค์การบริหารส่วนตำบลนาเกษม

แบบ ผ. ๐๒

- ก. ยุทธศาสตร์จังหวัดที่ ๔ ด้านการพัฒนาเมืองน่าอยู่ทันสมัยให้เป็นเมืองอัจฉริยะ และเสริมสร้างคุณภาพชีวิตของประชาชน
- ข. ยุทธศาสตร์การพัฒนา อปท. ในเขตจังหวัดอุบลราชธานี ยุทธศาสตร์ ที่ ๑ การบริหารจัดการทรัพยากรธรรมชาติและสิ่งแวดล้อม
- ยุทธศาสตร์การพัฒนา อปท. ที่ ๕ การบริหารจัดการแหล่งน้ำ

➤ แผนงานอุตสาหกรรมและการโยธา

ที่	โครงการ	วัตถุประสงค์	เป้าหมาย (ผลผลิตของ โครงการ)	งบประมาณและที่ผ่านมา					ตัวชี้วัด (KPI)	ผลที่คาดว่าจะ ได้รับ	หน่วยงาน รับผิดชอบ หลัก
				๒๕๖๖	๒๕๖๗	๒๕๖๘	๒๕๖๙	๒๕๗๐			
				(บาท)	(บาท)	(บาท)	(บาท)	(บาท)			
๑	โครงการก่อสร้างฝายน้ำล้น บ้านนาเกษม หมู่ ๑ บริเวณ นายนายทองแดง ลำห้วย	เพื่อกักเก็บน้ำแก้ไข ปัญหากล้วยแล้ง	ฝายน้ำล้น ๑ แห่ง (รายละเอียดอื่นตาม แบบแปลนที่ อบต. นาเกษมกำหนด)	-	-	-	-	๖๐๐,๐๐๐	สามารถชะลอน้ำ ได้กว่าร้อยละ ๗๐	สามารถชะลอน้ำ และมีน้ำใช้ใน ด้านการเกษตร	กองช่าง
๒	โครงการก่อสร้างฝายน้ำล้น บ้านนาเกษม หมู่ ๑ บริเวณ นายนายพรชัย ทำสอาด ลำ ห้วยชำระ	เพื่อกักเก็บน้ำแก้ไข ปัญหากล้วยแล้ง	ฝายน้ำล้น ๑ แห่ง (รายละเอียดอื่นตาม แบบแปลนที่ อบต. นาเกษมกำหนด)	-	-	-	-	๖๐๐,๐๐๐	สามารถชะลอน้ำ ได้กว่าร้อยละ ๗๐	สามารถชะลอน้ำ และมีน้ำใช้ใน ด้านการเกษตร	กองช่าง
๓	โครงการก่อสร้างฝายน้ำล้น บ้านนาเกษม หมู่ ๑ บริเวณ สะพานทุ่งใหญ่ ทางไปบ้าน ศรีเมือง ลำห้วยกะตืด	เพื่อกักเก็บน้ำแก้ไข ปัญหากล้วยแล้ง	ฝายน้ำล้น ๑ แห่ง (รายละเอียดอื่นตาม แบบแปลนที่ อบต. นาเกษมกำหนด)	-	-	-	-	๖๐๐,๐๐๐	สามารถชะลอน้ำ ได้กว่าร้อยละ ๗๐	สามารถชะลอน้ำ และมีน้ำใช้ใน ด้านการเกษตร	กองช่าง
๔	โครงการซ่อมแซมฝายน้ำล้น บ้านนาเกษม หมู่ ๑ บริเวณ นายนายหม่าง ลำห้วยกอก	เพื่อกักเก็บน้ำแก้ไข ปัญหากล้วยแล้ง	ฝายน้ำล้น ๑ แห่ง (รายละเอียดอื่นตาม แบบแปลนที่ อบต. นาเกษมกำหนด)	-	-	-	-	๓๕๐,๐๐๐	สามารถชะลอน้ำ ได้กว่าร้อยละ ๗๐	สามารถชะลอน้ำ และมีน้ำใช้ใน ด้านการเกษตร	กองช่าง

รายละเอียดโครงการพัฒนา
แผนพัฒนาท้องถิ่น (พ.ศ. ๒๕๖๑ - ๒๕๖๕)
องค์การบริหารส่วนตำบลนาเกษม

แบบ ผ. ๐๒

- ก. ยุทธศาสตร์จังหวัดที่ ๔ ด้านการพัฒนาเมืองน่าอยู่ทันสมัยให้เป็นเมืองอัจฉริยะ และเสริมสร้างคุณภาพชีวิตของประชาชน
 ข. ยุทธศาสตร์การพัฒนา อปท. ในเขตจังหวัดอุบลราชธานี ยุทธศาสตร์ ที่ ๑ การบริหารจัดการทรัพยากรธรรมชาติและสิ่งแวดล้อม
 ยุทธศาสตร์การพัฒนา อปท. ที่ ๕ การบริหารจัดการแหล่งน้ำ
 ➤ แผนงานอุตสาหกรรมและการโยธา

ที่	โครงการ	วัตถุประสงค์	เป้าหมาย (ผลผลิตของ โครงการ)	งบประมาณและที่ผ่านมา					ตัวชี้วัด (KPI)	ผลที่คาดว่าจะ ได้รับ	หน่วยงาน รับผิดชอบ หลัก
				๒๕๖๖	๒๕๖๗	๒๕๖๘	๒๕๖๙	๒๕๗๐			
				(บาท)	(บาท)	(บาท)	(บาท)	(บาท)			
๕	โครงการธนาคารน้ำใต้ดิน	เพื่อสร้างธนาคารน้ำใต้ดิน	จำนวน ๑ บ่อ (รายละเอียดอื่นตาม แบบที่ อบต.นาเกษม กำหนด)	๓๐๐,๐๐๐	-	-	-	-	สามารถบรรเทา ความเดือนร้อน จากภัยแล้ง ของ ประชาชน ร้อย ละ ๗๐	ประชาชนมีน้ำ อุปโภค บริโภคอย่าง เพียงพอตลอดทั้งปี และสามารถบรรเทา ปัญหาความ เดือดร้อนจากภัย แล้ง	กองช่าง
รวม			๕ โครงการ	๓๐๐,๐๐๐	-	-	-	๒,๑๕๐,๐๐๐			

รายละเอียดโครงการ
ที่นำมาจากแผนพัฒนาหมู่บ้านและแผนพัฒนาชุมชน
(พ.ศ.๒๕๖๖-๒๕๗๐)
องค์การบริหารส่วนตำบลนาเกษม

ก. ยุทธศาสตร์จังหวัดที่ ๑การพัฒนาคุณภาพชีวิตที่ดีและเสริมสร้างความเข้มแข็งของชุมชน
ข. ยุทธศาสตร์การพัฒนา อปท. ในเขตจังหวัดอุบลราชธานี ยุทธศาสตร์ ที่ ๑ด้านการพัฒนาโครงสร้างพื้นฐาน
ยุทธศาสตร์การพัฒนา อปท. ที่ ๔ การพัฒนาโครงสร้างพื้นฐานและสาธารณูปโภค

➤ แผนงานอุตสาหกรรมและการโยธา

ที่	โครงการ	วัตถุประสงค์	เป้าหมาย (ผลผลิตของโครงการ)	งบประมาณและที่ผ่านมา					ตัวชี้วัด (KPI)	ผลที่คาดว่าจะได้รับ	หน่วยงาน รับผิดชอบหลัก
				๒๕๖๖	๒๕๖๗	๒๕๖๘	๒๕๖๙	๒๕๗๐			
				(บาท)	(บาท)	(บาท)	(บาท)	(บาท)			
๑	โครงการปรับปรุงศาลาประชาคมหมู่บ้าน บ้านนาเกษม หมู่ ๑	เพื่อให้ศาลาหมู่บ้านสามารถใช้งานได้อย่างมีประสิทธิภาพ	ศาลาประชาคม ม.๑ จำนวน ๑ แห่ง (รายละเอียดตามแบบที่ อบต.นาเกษม กำหนด)	-	-	-	-	๔๐๐,๐๐๐	ศาลาประชาคมหมู่บ้านสามารถใช้งานได้ ร้อยละ ๑๐๐	ศาลาประชาคมหมู่ที่ ๑ บ้านนาเกษม มีความมั่นคง แข็งแรง	กองช่าง
๒	โครงการก่อสร้างรางระบายน้ำ คสล.บ้านนาเกษม หมู่ ๑ สายบ้านทองแพง เหมือนนีก ถึงบ้านนางสมพร ประทุมเวียง	เพื่อป้องกันน้ำขัง สามารถระบายน้ำได้ดีป้องกันน้ำขัง	ก่อสร้างรางระบายน้ำ คสล. ระยะทาง ๘๒.๐๐ เมตร กว้าง ๐.๒๕ เมตร ลึก ๐.๓๐ เมตร (รายละเอียดตามแบบที่ อบต.นาเกษม กำหนด)	-	-	๒๐๐,๐๐๐	-	-	สามารถระบายน้ำได้กว่าร้อยละ ๘๐	สามารถระบายน้ำได้สะดวกไม่อุดตัน ไม่ส่งกลิ่นเหม็นก่อความรำคาญ	กองช่าง
๓	โครงการปรับปรุงระบบประปาหมู่บ้าน บ้านนาเกษม หมู่ ๑	เพื่อให้ประชาชนได้มีน้ำใช้เพื่ออุปโภคบริโภคเพียงพอตลอดปี	ปรับปรุงระบบประปาเป็นระบบพลังงานแสงอาทิตย์ทั้งระบบ (รายละเอียดตามแบบที่ อบต.นาเกษม กำหนด)	-	๔๐๐,๐๐๐	-	-	-	ประชาชนมีน้ำประปาใช้ ร้อยละ ๑๐๐	ประชาชนมีน้ำประปาใช้อย่างเพียงพอ	กองช่าง
๔	โครงการปรับปรุงเสริมผิวทางลูกรัง บ้านนาเกษม หมู่ ๑ สายจากแยกลานมัน - นานางจำเนียร	เพื่อการสัญจรไปมาได้สะดวกและปลอดภัย	ปรับปรุงเสริมผิวทางลูกรัง ระยะทาง ๑,๐๐๐ เมตร กว้าง ๔.๐๐ เมตร รายละเอียดตามแบบที่ อบต.นาเกษม กำหนด	๒๐๐,๐๐๐	-	-	-	-	ประชาชนเดินทางสะดวก ร้อยละ ๘๐	ประชาชนมีถนนเพื่อการสัญจรไปสะดวกและลดการเกิดอุบัติเหตุ	กองช่าง

รายละเอียดโครงการ
ที่นำมาจากแผนพัฒนาหมู่บ้านและแผนพัฒนาชุมชน
(พ.ศ.๒๕๖๖-๒๕๗๐)

องค์การบริหารส่วนตำบลนาเกษม

- ก. ยุทธศาสตร์จังหวัดที่ ๑การพัฒนาคุณภาพชีวิตที่ดีและเสริมสร้างความเข้มแข็งของชุมชน
ข. ยุทธศาสตร์การพัฒนา อปท. ในเขตจังหวัดอุบลราชธานี ยุทธศาสตร์ ที่ ๑ด้านการพัฒนาโครงสร้างพื้นฐาน
ยุทธศาสตร์การพัฒนา อปท. ที่ ๔ การพัฒนาโครงสร้างพื้นฐานและสาธารณูปโภค

➤ แผนงานอุตสาหกรรมและการโยธา

ที่	โครงการ	วัตถุประสงค์	เป้าหมาย (ผลผลิตของโครงการ)	งบประมาณและที่ผ่านมา					ตัวชี้วัด (KPI)	ผลที่คาดว่าจะได้รับ	หน่วยงาน รับผิดชอบหลัก
				๒๕๖๖	๒๕๖๗	๒๕๖๘	๒๕๖๙	๒๕๗๐			
				(บาท)	(บาท)	(บาท)	(บาท)	(บาท)			
๕	โครงการก่อสร้างถนน คสล.บ้านหนองถาวร หมู่ ๒ สายจากสาม แยกบ้านนายจิตร ทองละมุล – หลังวัด บ้านโนนกลาง หมู่ ๘	เพื่อการสัญจรไปมา ได้สะดวกและ ปลอดภัย	ก่อสร้างถนน คสล. ขนาดกว้าง ๔.๐๐ เมตร ยาว ๙๕๐ เมตร หนา ๐.๑๕ เมตร (รายละเอียดตามแบบที่ อบต.นาเกษม กำหนด)	-	๑,๙๐๐,๐๐๐	-	-	-	ประชาชน เดินทางสะดวก ร้อยละ ๘๐	ประชาชนมีถนน เพื่อการสัญจรไป สะดวกและลด การเกิดอุบัติเหตุ	กองช่าง
๖	โครงการก่อสร้างถนน คสล.บ้านหนองถาวร หมู่ ๒ สายจากสาม แยกบ้านนายจิตร ทองละมุล – สามแยก อบ.ถ.๑-๐๑๒๔	เพื่อการสัญจรไปมา ได้สะดวกและ ปลอดภัย	ก่อสร้างถนน คสล. ขนาดกว้าง ๓.๐๐ - ๔.๐๐ เมตร ยาว ๑,๘๕๐ เมตร หนา ๐.๑๕ เมตร (รายละเอียดตามแบบที่ อบต.นาเกษม กำหนด)	-	-	๔,๑๐๐,๐๐๐	-	-	ประชาชน เดินทางสะดวก ร้อยละ ๘๐	ประชาชนมีถนน เพื่อการสัญจรไป สะดวกและลด การเกิดอุบัติเหตุ	กองช่าง
๗	โครงการก่อสร้างถนน คสล.บ้านหนองถาวร หมู่ ๒ สายจากบ้าน นางสมพิศ – แยก อบ.ถ.๑-๐๑๒๔ (ข้าง หนองถาวร)	เพื่อการสัญจรไปมา ได้สะดวกและ ปลอดภัย	ก่อสร้างถนน คสล. ขนาดกว้าง ๔.๐๐ เมตร ยาว ๑๘๕ เมตร หนา ๐.๑๕ เมตร (รายละเอียดตามแบบที่ อบต.นาเกษม กำหนด)	-	-	๔๑๐,๐๐๐	-	-	ประชาชน เดินทางสะดวก ร้อยละ ๘๐	ประชาชนมีถนน เพื่อการสัญจรไป สะดวกและลด การเกิดอุบัติเหตุ	กองช่าง

รายละเอียดโครงการ
ที่นำมาจากแผนพัฒนาหมู่บ้านและแผนพัฒนาชุมชน
(พ.ศ.๒๕๖๖-๒๕๗๐)

องค์การบริหารส่วนตำบลนาเกษม

- ก. ยุทธศาสตร์จังหวัดที่ ๑การพัฒนาคุณภาพชีวิตที่ดีและเสริมสร้างความเข้มแข็งของชุมชน
ข. ยุทธศาสตร์การพัฒนา อปท.ในเขตจังหวัดอุบลราชธานี ยุทธศาสตร์ ที่ ๑ด้านการพัฒนาโครงสร้างพื้นฐาน
ยุทธศาสตร์การพัฒนา อปท. ที่ ๔ การพัฒนาโครงสร้างพื้นฐานและสาธารณูปโภค

➤ แผนงานอุตสาหกรรมและการโยธา

ที่	โครงการ	วัตถุประสงค์	เป้าหมาย (ผลผลิตของโครงการ)	งบประมาณและที่ผ่านมา					ตัวชี้วัด (KPI)	ผลที่คาดว่าจะได้รับ	หน่วยงาน รับผิดชอบหลัก
				๒๕๖๖	๒๕๖๗	๒๕๖๘	๒๕๖๙	๒๕๗๐			
				(บาท)	(บาท)	(บาท)	(บาท)	(บาท)			
๘	โครงการก่อสร้างถนน คสล.บ้านหนองถาวร หมู่ ๒ สายจากสาม แยกบ้านายมมงคล สารกอง – สามแยก (หนองถาวร-โนน ใหญ่)	เพื่อการสัญจรไปมา ได้สะดวกและ ปลอดภัย	ก่อสร้างถนน คสล. ขนาด กว้าง ๔.๐๐ เมตร ยาว ๑,๐๖๐ เมตร หนา ๐.๑๕ เมตร (รายละเอียดตามแบบที่ อบต.นาเกษม กำหนด)	-	-	๒,๓๓๒,๐๐๐	-	-	ประชาชน เดินทางสะดวก ร้อยละ ๘๐	ประชาชนมีถนน เพื่อการสัญจรไป สะดวกและลด การเกิดอุบัติเหตุ	กองช่าง
๙	โครงการเสริมผิว จราจรแอสฟัลท์ติก คอนกรีต บ้านหนอง ถาวร หมู่ ๒ ช่วงจาก ประปาหมู่บ้านไปทาง บ้านโนนกลาง ม.๘	เพื่อการสัญจรไปมา ได้สะดวกและ ปลอดภัย	เสริมผิวจราจรแอสฟัลท์ติก คอนกรีต ผิวจราจรกว้าง ๕.๐๐ เมตร ยาว ๑,๐๐๐ เมตร หนา ๔ ซม. (รายละเอียดตามแบบที่ อบต.นาเกษม กำหนด)	-	-	๒,๔๗๕,๐๐๐	-	-	ประชาชน เดินทางสะดวก ร้อยละ ๘๐	ประชาชนมีถนน เพื่อการสัญจรไป สะดวกและลด การเกิดอุบัติเหตุ	กองช่าง
๑๐	โครงการก่อสร้างถนน คสล.สายหลัง โรงพยาบาลไปหนอง ปลาเซ็ง	เพื่อการสัญจรไปมา ได้สะดวกและ ปลอดภัย	ก่อสร้างถนน คสล. ขนาด กว้าง ๔.๐๐ เมตร ยาว ๕๐๐ เมตร หนา ๐.๑๕ เมตร (รายละเอียดตาม แบบที่ อบต.นาเกษม กำหนด)	-	-	-	๑,๑๐๐,๐๐๐	-	ประชาชน เดินทางสะดวก ร้อยละ ๘๐	ประชาชนมีถนน เพื่อการสัญจรไป สะดวกและลด การเกิดอุบัติเหตุ	กองช่าง

รายละเอียดโครงการ
ที่นำมาจากแผนพัฒนาหมู่บ้านและแผนพัฒนาชุมชน
(พ.ศ.๒๕๖๖-๒๕๗๐)

องค์การบริหารส่วนตำบลนาเกษม

- ก. ยุทธศาสตร์จังหวัดที่ ๑การพัฒนาคุณภาพชีวิตที่ดีและเสริมสร้างความเข้มแข็งของชุมชน
ข. ยุทธศาสตร์การพัฒนา อปท. ในเขตจังหวัดอุบลราชธานี ยุทธศาสตร์ ที่ ๑ด้านการพัฒนาโครงสร้างพื้นฐาน
ยุทธศาสตร์การพัฒนา อปท. ที่ ๔ การพัฒนาโครงสร้างพื้นฐานและสาธารณูปโภค

➤ แผนงานอุตสาหกรรมและการโยธา

ที่	โครงการ	วัตถุประสงค์	เป้าหมาย (ผลผลิตของโครงการ)	งบประมาณและที่ผ่านมา					ตัวชี้วัด (KPI)	ผลที่คาดว่าจะได้รับ	หน่วยงาน รับผิดชอบหลัก
				๒๕๖๖	๒๕๖๗	๒๕๖๘	๒๕๖๙	๒๕๗๐			
				(บาท)	(บาท)	(บาท)	(บาท)	(บาท)			
๑๑	โครงการก่อสร้างรางระบายน้ำ คสล. ภายในหมู่บ้าน บ้านโนนสนาม ม.๓ สายกลางหมู่บ้าน	เพื่อป้องกัน และ สามารถระบายน้ำ ได้ดีป้องกันน้ำขัง	ก่อสร้างรางระบายน้ำ คสล. ปริมาณงาน ปากรางกว้าง ๐.๒๕ เมตร ลึก ๐.๓๐ เมตร ยาว ๕๐๐ เมตร (รายละเอียดตามแบบที่ อบต.นาเกษม กำหนด)	๑,๔๐๐,๐๐๐	-	-	-	-	สามารถระบายน้ำได้กว่าร้อยละ ๘๐	สามารถระบายน้ำได้สะดวกไม่อุดตันไม่ส่งกลิ่นเหม็นก่อความรำคาญ	กองช่าง
๑๒	โครงการก่อสร้างซุ้มประตูทางเข้าหมู่บ้าน บริเวณสะพานข้ามห้วยชำแระ บ.โนนสนามหมู่ ๓	เพื่อปรับภูมิทัศน์ บริเวณทางเข้าหมู่บ้าน	ปริมาณงาน โครงสร้างเหล็ก กว้าง ๑๑.๐๐ เมตร สูงไม่น้อยกว่า ๖.๐๐ เมตร (รายละเอียดตามแบบที่ อบต.นาเกษม กำหนด)	-	-	-	-	๑๕๐,๐๐๐	จัดสร้างซุ้มประตูทางเข้าหมู่บ้าน บ้านโนนสนาม ได้มาตรฐาน	ปรับภูมิทัศน์ ปรับแต่งบริเวณทางเข้าหมู่บ้าน บ้านโนนสนาม ให้สวยงาม	กองช่าง
๑๓	โครงการก่อสร้างถนน คสล. ซอยข้างบ้านนายเฉลิม อาระพงศ์ บ้านนาเจริญ ม.๔	เพื่อการสัญจรไปมาได้สะดวกและปลอดภัย	ก่อสร้างถนน คสล. ขนาดกว้าง ๓.๕๐ เมตร ยาว ๗๕.๐๐ เมตร หนา ๐.๑๕ เมตร (รายละเอียดตามแบบที่ อบต.นาเกษม กำหนด)	๑๕๐,๐๐๐	-	-	-	-	ประชาชนเดินทางสะดวก ร้อยละ ๘๐	ประชาชนมีถนนเพื่อการสัญจรไปสะดวกและลดการเกิดอุบัติเหตุ	กองช่าง

รายละเอียดโครงการ
ที่นำมาจากแผนพัฒนาหมู่บ้านและแผนพัฒนาชุมชน
(พ.ศ.๒๕๖๖-๒๕๗๐)

องค์การบริหารส่วนตำบลนาเกษม

ก. ยุทธศาสตร์จังหวัดที่ ๑การพัฒนาคุณภาพชีวิตที่ดีและเสริมสร้างความเข้มแข็งของชุมชน
ข. ยุทธศาสตร์การพัฒนา อปท. ในเขตจังหวัดอุบลราชธานี ยุทธศาสตร์ ที่ ๑ด้านการพัฒนาโครงสร้างพื้นฐาน
ยุทธศาสตร์การพัฒนา อปท. ที่ ๔ การพัฒนาโครงสร้างพื้นฐานและสาธารณูปโภค

➤ แผนงานอุตสาหกรรมและการโยธา

ที่	โครงการ	วัตถุประสงค์	เป้าหมาย (ผลผลิตของโครงการ)	งบประมาณและที่ผ่านมา					ตัวชี้วัด (KPI)	ผลที่คาดว่าจะได้รับ	หน่วยงาน รับผิดชอบหลัก
				๒๕๖๖	๒๕๖๗	๒๕๖๘	๒๕๖๙	๒๕๗๐			
				(บาท)	(บาท)	(บาท)	(บาท)	(บาท)			
๑๔	โครงการก่อสร้างถนน คสล.บ้านนาเจริญ ม. ๔ ซอยจากบ้านนาง พรรณี หอมวัน - สาม แยกเข้าวัดป่านาเกษม	เพื่อการสัญจรไปมา ได้สะดวกและ ปลอดภัย	ก่อสร้างถนน คสล. ขนาดกว้าง ๔.๐๐ เมตร ยาว ๒๘๔.๐๐ เมตร หนา ๐.๑๕ เมตร (รายละเอียดตามแบบที่ อปท.นาเกษม กำหนด)	๖๓๐,๐๐๐	-	-	-	-	ประชาชน เดินทางสะดวก ร้อยละ ๘๐	ประชาชนมีถนน เพื่อการสัญจรไป สะดวกและลด การเกิดอุบัติเหตุ	กองช่าง
๑๕	โครงการปรับปรุง เสริมผิวถนนลูกรัง บ้านนาเจริญ ม.๔ ซอยจากข้างโรงเรียน ถึงบ้านนายวันไชย วิน ทะชัย	เพื่อการสัญจรไปมา ได้สะดวกและ ปลอดภัย	เพื่อปรับปรุงเสริมผิว ถนนลูกรัง ปริมาณงาน กว้าง ๓.๐๐ - ๔.๐๐ เมตร ยาว ๕๖๕ เมตร (รายละเอียดตามแบบที่ อปท.นาเกษม กำหนด)	๑๒๐,๐๐๐	-	-	-	-	ประชาชน เดินทางสะดวก ร้อยละ ๘๐	ประชาชนมีถนน เพื่อการสัญจรไป สะดวกและลด การเกิดอุบัติเหตุ	กองช่าง
๑๖	โครงการปรับปรุง เสริมผิวถนนลูกรัง สายจากบ้านนาเจริญ ม.๔ ไปห้วยอารีย์ เขต ตำบลสมสะอาด	เพื่อการสัญจรไป มาได้สะดวกและ ปลอดภัย	เพื่อปรับปรุงเสริมผิว ถนนลูกรัง ปริมาณ กว้าง ๓.๕๐ เมตร ยาว ๗๕.๐๐ เมตร หนา ๐.๑๕ เมตร (รายละเอียดตามแบบที่ อปท.นาเกษม กำหนด)	-	-	๔๐๐,๐๐๐	-	-	ประชาชน เดินทางสะดวก ร้อยละ ๘๐	ประชาชนมีถนน เพื่อการสัญจรไป สะดวกและลด การเกิดอุบัติเหตุ	กองช่าง

รายละเอียดโครงการ
ที่นำมาจากแผนพัฒนาหมู่บ้านและแผนพัฒนาชุมชน
(พ.ศ.๒๕๖๖-๒๕๗๐)

องค์การบริหารส่วนตำบลนาเกษม

- ก. ยุทธศาสตร์จังหวัดที่ ๑การพัฒนาคุณภาพชีวิตที่ดีและเสริมสร้างความเข้มแข็งของชุมชน
ข. ยุทธศาสตร์การพัฒนา อปท. ในเขตจังหวัดอุบลราชธานี ยุทธศาสตร์ ที่ ๑ด้านการพัฒนาโครงสร้างพื้นฐาน
ยุทธศาสตร์การพัฒนา อปท. ที่ ๔ การพัฒนาโครงสร้างพื้นฐานและสาธารณูปโภค

➤ แผนงานอุตสาหกรรมและการโยธา

ที่	โครงการ	วัตถุประสงค์	เป้าหมาย (ผลผลิตของโครงการ)	งบประมาณและที่ผ่านมา					ตัวชี้วัด (KPI)	ผลที่คาดว่าจะได้รับ	หน่วยงาน รับผิดชอบหลัก
				๒๕๖๖	๒๕๖๗	๒๕๖๘	๒๕๖๙	๒๕๗๐			
				(บาท)	(บาท)	(บาท)	(บาท)	(บาท)			
๑๗	โครงการปรับปรุงเสริมผิวถนนลูกรังบ้านนาเจริญ ม.๔ สายจากสามแยก อบ. ๓๑๕๗ ไปสามแยก อบ.ถ.๑-๐๑๒๔ ม.๒	เพื่อการสัญจรไปมาได้สะดวกและปลอดภัย	ปรับปรุงเสริมผิวถนนลูกรัง ขนาดกว้าง ๔.๐๐ เมตร ยาว ๒๘๔.๐๐ เมตร หนา ๐.๑๕ เมตร (รายละเอียดตามแบบที่ อบต.นาเกษม กำหนด)	-	-	๖๓๐,๐๐๐	-	-	ประชาชนเดินทางสะดวก ร้อยละ ๘๐	ประชาชนมีถนนเพื่อการสัญจรไปสะดวกและลดการเกิดอุบัติเหตุ	กองช่าง
๑๘	โครงการปรับปรุงเสริมผิวถนนลูกรังบ้านนาเจริญ ม.๔ สายจากบ้านนางพรรณี หอมวัน - นายสรารวุฒิ พิลาศาสตร์	เพื่อการสัญจรไปมาได้สะดวกและปลอดภัย	ปรับปรุงเสริมผิวถนนลูกรัง ขนาดกว้าง ๓.๐๐ - ๓.๕๐ เมตร ยาว ๙๕๐ เมตร (รายละเอียดตามแบบที่ อบต.นาเกษม กำหนด)	-	-	-	๑๕๐,๐๐๐	-	ประชาชนเดินทางสะดวก ร้อยละ ๘๐	ประชาชนมีถนนเพื่อการสัญจรไปสะดวกและลดการเกิดอุบัติเหตุ	กองช่าง
๑๙	โครงการก่อสร้างถนนคสล.บ้านโนนใหญ่ ม. ๕ สายกลางหมู่บ้านไปตลาดชุมชนหนองแวง	เพื่อการสัญจรไปมาได้สะดวกและปลอดภัย	ก่อสร้างถนน คสล. ขนาด กว้าง ๕.๐๐ เมตร ยาว ๓๙๐ เมตร หนา ๐.๑๕ เมตร (รายละเอียดตามแบบที่ อบต.นาเกษม กำหนด)	๑,๑๐๐,๐๐๐	-	-	-	-	ประชาชนเดินทางสะดวก ร้อยละ ๘๐	ประชาชนมีถนนเพื่อการสัญจรไปสะดวกและลดการเกิดอุบัติเหตุ	กองช่าง

รายละเอียดโครงการ
ที่นำมาจากแผนพัฒนาหมู่บ้านและแผนพัฒนาชุมชน
(พ.ศ.๒๕๖๖-๒๕๗๐)

องค์การบริหารส่วนตำบลนาเกษม

- ก. ยุทธศาสตร์จังหวัดที่ ๑การพัฒนาคุณภาพชีวิตที่ดีและเสริมสร้างความเข้มแข็งของชุมชน
ข. ยุทธศาสตร์การพัฒนา อปท. ในเขตจังหวัดอุบลราชธานี ยุทธศาสตร์ ที่ ๑ด้านการพัฒนาโครงสร้างพื้นฐาน
ยุทธศาสตร์การพัฒนา อปท. ที่ ๔ การพัฒนาโครงสร้างพื้นฐานและสาธารณูปโภค

➤ แผนงานอุตสาหกรรมและการโยธา

ที่	โครงการ	วัตถุประสงค์	เป้าหมาย (ผลผลิตของโครงการ)	งบประมาณและที่ผ่านมา					ตัวชี้วัด (KPI)	ผลที่คาดว่าจะได้รับ	หน่วยงาน รับผิดชอบหลัก
				๒๕๖๖	๒๕๖๗	๒๕๖๘	๒๕๖๙	๒๕๗๐			
				(บาท)	(บาท)	(บาท)	(บาท)	(บาท)			
๒๐	โครงการก่อสร้างถนนคสล.บ้านโนนใหญ่ ม. ๕ ขอยจากบ้านนางบัว สีใส - บ้านนายแกรด หอมวัน	เพื่อการสัญจรไปมาได้สะดวกและปลอดภัย	ก่อสร้างถนน คสล. ขนาด กว้าง ๕.๐๐ เมตร ยาว ๙๕.๐๐ เมตร หนา ๐.๑๕ เมตร (รายละเอียดตามแบบที่ อบต.นาเกษม กำหนด)	๒๗๐,๐๐๐	-	-	-	-	ประชาชนเดินทางสะดวก ร้อยละ ๘๐	ประชาชนมีถนนเพื่อการสัญจรไปสะดวกและลดการเกิดอุบัติเหตุ	กองช่าง
๒๑	โครงการก่อสร้างถนนคสล.บ้านโนนใหญ่ ม. ๕ ขอยหลังโรงเรียน - บ้านนายหนูจันทร์ อารี	เพื่อการสัญจรไปมาได้สะดวกและปลอดภัย	ก่อสร้างถนน คสล. ขนาด กว้าง ๔-๕ เมตร ยาว ๙๕.๐๐ เมตร หนา ๐.๑๕ เมตร (รายละเอียดตามแบบที่ อบต.นาเกษม กำหนด)	๑,๔๐๐,๐๐๐	-	-	-	-	ประชาชนเดินทางสะดวก ร้อยละ ๘๐	ประชาชนมีถนนเพื่อการสัญจรไปสะดวกและลดการเกิดอุบัติเหตุ	กองช่าง
๒๒	โครงการก่อสร้างถนนคสล.สายบ้านโนนใหญ่ ม.๕ - บ้านน้อยพัฒนา ม.๗	เพื่อการสัญจรไปมาได้สะดวกและปลอดภัย	ก่อสร้างถนน คสล. ขนาดกว้าง ๕.๐๐ เมตร ยาว ๑,๓๕๐ เมตร หนา ๐.๑๕ เมตร (รายละเอียดตามแบบที่ อบต.นาเกษม กำหนด)	๓,๗๕๐,๐๐๐	-	-	-	-	ประชาชนเดินทางสะดวก ร้อยละ ๘๐	ประชาชนมีถนนเพื่อการสัญจรไปสะดวกและลดการเกิดอุบัติเหตุ	กองช่าง

รายละเอียดโครงการ
ที่นำมาจากแผนพัฒนาหมู่บ้านและแผนพัฒนาชุมชน
(พ.ศ.๒๕๖๖-๒๕๗๐)

องค์การบริหารส่วนตำบลนาเกษม

- ก. ยุทธศาสตร์จังหวัดที่ ๑การพัฒนาคุณภาพชีวิตที่ดีและเสริมสร้างความเข้มแข็งของชุมชน
ข. ยุทธศาสตร์การพัฒนา อปท. ในเขตจังหวัดอุบลราชธานี ยุทธศาสตร์ ที่ ๑ด้านการพัฒนาโครงสร้างพื้นฐาน
ยุทธศาสตร์การพัฒนา อปท. ที่ ๔ การพัฒนาโครงสร้างพื้นฐานและสาธารณูปโภค

➤ แผนงานอุตสาหกรรมและการโยธา

ที่	โครงการ	วัตถุประสงค์	เป้าหมาย (ผลผลิตของโครงการ)	งบประมาณและที่ผ่านมา					ตัวชี้วัด (KPI)	ผลที่คาดว่าจะได้รับ	หน่วยงาน รับผิดชอบหลัก
				๒๕๖๖	๒๕๖๗	๒๕๖๘	๒๕๖๙	๒๕๗๐			
				(บาท)	(บาท)	(บาท)	(บาท)	(บาท)			
๒๓	โครงการก่อสร้างถนน คสล.สายบ้านโนน ใหญ่ ม.๕ - บ้าน หนองถาวร ม.๒	เพื่อการสัญจรไปมา ได้สะดวกและ ปลอดภัย	ก่อสร้างถนน คสล. ขนาดกว้าง ๔.๐๐ เมตร ยาว ๑,๐๐๐ เมตร หนา ๐.๑๕ เมตร (รายละเอียดตามแบบที่ อบต.นาเกษม กำหนด)	-	๒,๒๐๐,๐๐๐	-	-	-	ประชาชน เดินทางสะดวก ร้อยละ ๘๐	ประชาชนมีถนน เพื่อการสัญจรไป สะดวกและลด การเกิดอุบัติเหตุ	กองช่าง
๒๔	โครงการก่อสร้างถนน คสล.บ้านโนนใหญ่ ม. ๕ ขอยจากบ้านนาย ธนากร กัญญาพันธ์ ไปวัดบ้านโนนใหญ่	เพื่อการสัญจรไปมา ได้สะดวกและ ปลอดภัย	ก่อสร้างถนน คสล. ขนาด กว้าง ๔.๐๐ เมตร ยาว ๘๗๕.๐๐ เมตร หนา ๐.๑๕ เมตร (รายละเอียดตามแบบที่ อบต.นาเกษม กำหนด)	๑,๙๒๕,๐๐๐	-	-	-	-	ประชาชน เดินทางสะดวก ร้อยละ ๘๐	ประชาชนมีถนน เพื่อการสัญจรไป สะดวกและลด การเกิดอุบัติเหตุ	กองช่าง
๒๕	โครงการก่อสร้างถนน คสล.สายบ้านโนน ใหญ่ ม.๕ แยกวัด - บ้านโนนสว่าง ม.๖ หน้าวัด	เพื่อการสัญจรไปมา ได้สะดวกและ ปลอดภัย	ก่อสร้างถนน คสล. ขนาด กว้าง ๔.๐๐ เมตร ยาว ๕๐๐.๐๐ เมตร หนา ๐.๑๕ เมตร (รายละเอียดตามแบบที่ อบต.นาเกษม กำหนด)	๑,๑๐๐,๐๐๐	-	-	-	-	ประชาชน เดินทางสะดวก ร้อยละ ๘๐	ประชาชนมีถนน เพื่อการสัญจรไป สะดวกและลด การเกิดอุบัติเหตุ	กองช่าง

รายละเอียดโครงการ
ที่นำมาจากแผนพัฒนาหมู่บ้านและแผนพัฒนาชุมชน
(พ.ศ.๒๕๖๖-๒๕๗๐)

องค์การบริหารส่วนตำบลนาเกษม

- ก. ยุทธศาสตร์จังหวัดที่ ๑การพัฒนาคุณภาพชีวิตที่ดีและเสริมสร้างความเข้มแข็งของชุมชน
ข. ยุทธศาสตร์การพัฒนา อปท. ในเขตจังหวัดอุบลราชธานี ยุทธศาสตร์ ที่ ๑ด้านการพัฒนาโครงสร้างพื้นฐาน
ยุทธศาสตร์การพัฒนา อปท. ที่ ๔ การพัฒนาโครงสร้างพื้นฐานและสาธารณูปโภค

➤ แผนงานอุตสาหกรรมและการโยธา

ที่	โครงการ	วัตถุประสงค์	เป้าหมาย (ผลผลิตของโครงการ)	งบประมาณและที่ผ่านมา					ตัวชี้วัด (KPI)	ผลที่คาดว่าจะได้รับ	หน่วยงาน รับผิดชอบหลัก
				๒๕๖๖	๒๕๖๗	๒๕๖๘	๒๕๖๙	๒๕๗๐			
				(บาท)	(บาท)	(บาท)	(บาท)	(บาท)			
๒๖	โครงการก่อสร้างถนนคสล.บ้านโนนใหญ่ ม. ๕ สายหน้าบ้านนายสมคิด สิมมาทอง ไปหนองแวง (ทิศตะวันตก)	เพื่อการสัญจรไปมาได้สะดวกและปลอดภัย	ก่อสร้างถนน คสล. ขนาด กว้าง ๔.๐๐ เมตร ยาว ๕๐๐.๐๐ เมตร หนา ๐.๑๕ เมตร (รายละเอียดตามแบบที่ อบต.นาเกษม กำหนด)	-	-	-	๑,๑๐๐,๐๐๐	-	ประชาชนเดินทางสะดวก ร้อยละ ๘๐	ประชาชนมีถนนเพื่อการสัญจรไปสะดวกและลดการเกิดอุบัติเหตุ	กองช่าง
๒๗	โครงการปรับปรุงเสริมผิวถนนลูกรังสายบ้านโนนใหญ่ ม. ๕ หนองแวง ไปวัดป่าดงหอย	เพื่อการสัญจรไปมาได้สะดวกและปลอดภัย	ปรับปรุงเสริมผิวถนนลูกรัง ขนาดกว้าง ๕.๐๐ เมตร ยาว ๒,๐๐๐.๐๐ เมตร หนา ๐.๑๕ เมตร (รายละเอียดตามแบบที่ อบต.นาเกษม กำหนด)	๔,๕๐๐,๐๐๐	-	-	-	-	ประชาชนเดินทางสะดวก ร้อยละ ๘๐	ประชาชนมีถนนเพื่อการสัญจรไปสะดวกและลดการเกิดอุบัติเหตุ	กองช่าง
๒๘	โครงการก่อสร้างถนนคสล.สายบ้านโนนสว่าง ม.๖ หน้าวัดไปบ้านโนนใหญ่ ม.๕ แยกวัด	เพื่อการสัญจรไปมาได้สะดวกและปลอดภัย	ก่อสร้างถนน คสล. ขนาด กว้าง ๔.๐๐ เมตร ยาว ๕๐๐ เมตร หนา ๐.๑๕ เมตร (รายละเอียดตามแบบที่ อบต.นาเกษม กำหนด)	๑,๑๐๐,๐๐๐	-	-	-	-	ประชาชนเดินทางสะดวก ร้อยละ ๘๐	ประชาชนมีถนนเพื่อการสัญจรไปสะดวกและลดการเกิดอุบัติเหตุ	กองช่าง

รายละเอียดโครงการ
ที่นำมาจากแผนพัฒนาหมู่บ้านและแผนพัฒนาชุมชน
(พ.ศ.๒๕๖๖-๒๕๗๐)

องค์การบริหารส่วนตำบลนาเกษม

- ก. ยุทธศาสตร์จังหวัดที่ ๑การพัฒนาคุณภาพชีวิตที่ดีและเสริมสร้างความเข้มแข็งของชุมชน
ข. ยุทธศาสตร์การพัฒนา อปท.ในเขตจังหวัดอุบลราชธานี ยุทธศาสตร์ ที่ ๑ด้านการพัฒนาโครงสร้างพื้นฐาน
ยุทธศาสตร์การพัฒนา อปท. ที่ ๔ การพัฒนาโครงสร้างพื้นฐานและสาธารณูปโภค

➤ แผนงานอุตสาหกรรมและการโยธา

ที่	โครงการ	วัตถุประสงค์	เป้าหมาย (ผลผลิตของโครงการ)	งบประมาณและที่ผ่านมา					ตัวชี้วัด (KPI)	ผลที่คาดว่าจะได้รับ	หน่วยงาน รับผิดชอบหลัก
				๒๕๖๖	๒๕๖๗	๒๕๖๘	๒๕๖๙	๒๕๗๐			
				(บาท)	(บาท)	(บาท)	(บาท)	(บาท)			
๒๙	โครงการก่อสร้างถนน คสล.สายบ้านโนน สว่าง ม.๖ ไปบ้าน กอกกลาง ต.โนน สมบูรณ์	เพื่อการสัญจรไปมา ได้สะดวกและ ปลอดภัย	ก่อสร้างถนน คสล. ขนาด กว้าง ๔.๐๐ เมตร ยาว ๒๐๐ เมตร หนา ๐.๑๕ เมตร (รายละเอียดตามแบบที่ อบต.นาเกษม กำหนด)	-	๔๕๐,๐๐๐	-	-	-	ประชาชน เดินทางสะดวก ร้อยละ ๘๐	ประชาชนมีถนน เพื่อการสัญจรไป สะดวกและลด การเกิดอุบัติเหตุ	กองช่าง
๓๐	โครงการก่อสร้างถนน คสล.สายบ้านโนน สว่าง ม.๖ ซอยบ้าน นางสำรวย ท้องวิเศษ	เพื่อการสัญจรไปมา ได้สะดวกและ ปลอดภัย	ก่อสร้างถนน คสล. ขนาด กว้าง ๓.๐๐ เมตร ยาว ๕๕.๐๐ เมตร หนา ๐.๑๕ เมตร (รายละเอียดตามแบบที่ อบต.นาเกษม กำหนด)	๙๕,๐๐๐	-	-	-	-	ประชาชน เดินทางสะดวก ร้อยละ ๘๐	ประชาชนมีถนน เพื่อการสัญจรไป สะดวกและลด การเกิดอุบัติเหตุ	กองช่าง
๓๑	โครงการซ่อมเสริมผิว ถนน คสล.ภายใน หมู่บ้าน บ้านโนน สว่าง ม.๖	เพื่อการสัญจรไปมา ได้สะดวกและ ปลอดภัย	ซ่อมเสริมผิวถนน คสล. กว้าง ๔.๐๐ เมตร ยาว ๒๐๐ เมตร หนา ๐.๑๐ เมตร(รายละเอียดตาม แบบที่ อบต.นาเกษม กำหนด)	๓๐๐,๐๐๐	-	-	-	-	ประชาชน เดินทางสะดวก ร้อยละ ๘๐	ประชาชนมีถนน เพื่อการสัญจรไป สะดวกและลด การเกิดอุบัติเหตุ	กองช่าง

รายละเอียดโครงการ
ที่นำมาจากแผนพัฒนาหมู่บ้านและแผนพัฒนาชุมชน
(พ.ศ.๒๕๖๖-๒๕๗๐)

องค์การบริหารส่วนตำบลนาเกษม

- ก. ยุทธศาสตร์จังหวัดที่ ๑การพัฒนาคุณภาพชีวิตที่ดีและเสริมสร้างความเข้มแข็งของชุมชน
ข. ยุทธศาสตร์การพัฒนา อปท.ในเขตจังหวัดอุบลราชธานี ยุทธศาสตร์ ที่ ๑ด้านการพัฒนาโครงสร้างพื้นฐาน
ยุทธศาสตร์การพัฒนา อปท. ที่ ๔ การพัฒนาโครงสร้างพื้นฐานและสาธารณูปโภค

➤ แผนงานอุตสาหกรรมและการโยธา

ที่	โครงการ	วัตถุประสงค์	เป้าหมาย (ผลผลิตของโครงการ)	งบประมาณและที่ผ่านมา					ตัวชี้วัด (KPI)	ผลที่คาดว่าจะได้รับ	หน่วยงาน รับผิดชอบ หลัก
				๒๕๖๖	๒๕๖๗	๒๕๖๘	๒๕๖๙	๒๕๗๐			
				(บาท)	(บาท)	(บาท)	(บาท)	(บาท)			
๓๒	โครงการวางท่อระบายน้ำ คสล. ภายในหมู่บ้าน บ้านโนนสว่าง ม.๖	เพื่อป้องกัน และสามารถระบายน้ำได้ดีป้องกันน้ำขัง	วางท่อระบายน้ำ คสล. ปริมาณงาน วางท่อ คสล.ขนาด ศก.๐.๔๐ เมตร ระยะทางยาว ๕๐๐เมตร (รายละเอียดตามแบบที่ อบต.นาเกษม กำหนด)	-	-	-	๑๕๐,๐๐๐	-	ประชาชนเดินทางสะดวก ร้อยละ ๘๐	ประชาชนมีถนนเพื่อการสัญจรไปสะดวกและลดการเกิดอุบัติเหตุ	กองช่าง
๓๓	โครงการขยายไหล่ทางรอบหมู่บ้าน บ้านโนนสว่าง ม.๖	เพื่อการสัญจรไปมาได้สะดวกและปลอดภัย	ขยายไหล่ทาง กว้าง ๐.๕๐ เมตร ยาว ๑,๐๐๐ เมตร (รายละเอียดตามแบบที่ อบต.นาเกษม กำหนด)	๒๐๐,๐๐๐	-	-	-	-	ประชาชนเดินทางสะดวก ร้อยละ ๘๐	ประชาชนมีถนนเพื่อการสัญจรไปสะดวกและลดการเกิดอุบัติเหตุ	กองช่าง
๓๔	โครงการเสริมผิวแอสฟัลต์ติกคอนกรีต สายกลางหมู่บ้าน บ้านน้อยพัฒนา ม.๗	เพื่อการสัญจรไปมาได้สะดวกและปลอดภัย	เสริมผิวแอสฟัลต์ติกคอนกรีต ขนาด กว้าง ๕.๐๐ เมตร ยาว ๕๐๐ เมตร หนา ๔ ซม. (รายละเอียดตามแบบที่ อบต.นาเกษม กำหนด)	๑,๓๐๐,๐๐๐	-	-	-	-	ประชาชนเดินทางสะดวก ร้อยละ ๘๐	ประชาชนมีถนนเพื่อการสัญจรไปสะดวกและลดการเกิดอุบัติเหตุ	กองช่าง

รายละเอียดโครงการ
ที่นำมาจากแผนพัฒนาหมู่บ้านและแผนพัฒนาชุมชน
(พ.ศ.๒๕๖๖-๒๕๗๐)

องค์การบริหารส่วนตำบลนาเกษม

- ก. ยุทธศาสตร์จังหวัดที่ ๑การพัฒนาคุณภาพชีวิตที่ดีและเสริมสร้างความเข้มแข็งของชุมชน
ข. ยุทธศาสตร์การพัฒนา อปท. ในเขตจังหวัดอุบลราชธานี ยุทธศาสตร์ ที่ ๑ด้านการพัฒนาโครงสร้างพื้นฐาน
ยุทธศาสตร์การพัฒนา อปท. ที่ ๔ การพัฒนาโครงสร้างพื้นฐานและสาธารณูปโภค

➤ แผนงานอุตสาหกรรมและการโยธา

ที่	โครงการ	วัตถุประสงค์	เป้าหมาย (ผลผลิตของโครงการ)	งบประมาณและที่ผ่านมา					ตัวชี้วัด (KPI)	ผลที่คาดว่าจะได้รับ	หน่วยงาน รับผิดชอบหลัก
				๒๕๖๖	๒๕๖๗	๒๕๖๘	๒๕๖๙	๒๕๗๐			
				(บาท)	(บาท)	(บาท)	(บาท)	(บาท)			
๓๕	โครงการก่อสร้างถนน คสล.สายบ้านน้อย พัฒนา ม.๗ ไปบ้านห้วย สำราญ ม.๗ ต.แก้ง	เพื่อการสัญจรไปมา ได้สะดวกและ ปลอดภัย	ก่อสร้างถนน คสล. ขนาด กว้าง ๕.๐๐ เมตร ยาว ๓๒๔.๐๐ เมตร หนา ๐.๑๕ เมตร (รายละเอียดตามแบบที่ อบต.นาเกษม กำหนด)	๙๐๐,๐๐๐	-	-	-	-	ประชาชน เดินทางสะดวก ร้อยละ ๘๐	ประชาชนมีถนน เพื่อการสัญจรไป สะดวกและลด การเกิดอุบัติเหตุ	กองช่าง
๓๖	โครงการปรับปรุงเสริม ผิวถนนลูกรัง สายข้าง วัดบ้านน้อยพัฒนา ไป สามแยก(บ้านน้อย พัฒนา-บ้านห้วย สำราญ)	เพื่อการสัญจรไปมา ได้สะดวกและ ปลอดภัย	ปรับปรุงเสริมผิวถนน ลูกรัง ขนาด กว้าง ๓.๕๐ - ๔.๐๐ เมตร ยาว ๘๖๐ เมตร (รายละเอียดตามแบบที่ อบต.นาเกษม กำหนด)	-	-	-	๑๒๐,๐๐๐	-	ประชาชน เดินทางสะดวก ร้อยละ ๘๐	ประชาชนมีถนน เพื่อการสัญจรไป สะดวกและลด การเกิดอุบัติเหตุ	กองช่าง
๓๗	โครงการปรับปรุงเสริม ผิวถนนลูกรัง บ้านน้อย พัฒนา ม.๗ สายจาก นางนางกองแพง ทอกรส ไปนายสมพงษ์ บุค ดาโจอม	เพื่อการสัญจรไปมา ได้สะดวกและ ปลอดภัย	ปรับปรุงเสริมผิวถนน ลูกรัง ขนาด กว้าง ๓.๐๐ - ๔.๐๐ เมตร ยาว ๑,๓๔๕ เมตร (รายละเอียดตามแบบที่ อบต.นาเกษม กำหนด)	-	-	-	๑๕๐,๐๐๐	-	ประชาชน เดินทางสะดวก ร้อยละ ๘๐	ประชาชนมีถนน เพื่อการสัญจรไป สะดวกและลด การเกิดอุบัติเหตุ	กองช่าง

รายละเอียดโครงการ
ที่นำมาจากแผนพัฒนาหมู่บ้านและแผนพัฒนาชุมชน
(พ.ศ.๒๕๖๖-๒๕๗๐)
องค์การบริหารส่วนตำบลนาเกษม

- ก. ยุทธศาสตร์จังหวัดที่ ๑ การพัฒนาคุณภาพชีวิตที่ดีและเสริมสร้างความเข้มแข็งของชุมชน
ข. ยุทธศาสตร์การพัฒนา อปท. ในเขตจังหวัดอุบลราชธานี ยุทธศาสตร์ ที่ ๑ ด้านการพัฒนาโครงสร้างพื้นฐาน
ยุทธศาสตร์การพัฒนา อปท. ที่ ๔ การพัฒนาโครงสร้างพื้นฐานและสาธารณูปโภค
➤ แผนงานอุตสาหกรรมและการโยธา

ที่	โครงการ	วัตถุประสงค์	เป้าหมาย (ผลผลิตของโครงการ)	งบประมาณและที่ผ่านมา					ตัวชี้วัด (KPI)	ผลที่คาดว่าจะได้รับ	หน่วยงาน รับผิดชอบหลัก
				๒๕๖๖	๒๕๖๗	๒๕๖๘	๒๕๖๙	๒๕๗๐			
				(บาท)	(บาท)	(บาท)	(บาท)	(บาท)			
๓๘	โครงการปรับปรุงระบบประปาหมู่บ้าน บ้านน้อยพัฒนา หมู่ ๗	เพื่อให้ประชาชนได้มีน้ำใช้เพื่ออุปโภคบริโภคเพียงพอตลอดปี	ปรับปรุงระบบประปาและวางท่อ ๑,๐๐๐ เมตร	-	๒๐๐,๐๐๐	-	-	-	ประชาชนมีน้ำประปาใช้ร้อยละ ๑๐๐	ประชาชนมีน้ำประปาใช้เพียงพอ	กองช่าง
๓๙	โครงการก่อสร้างถนนคสล.สายรอบวัดบ้านโนนกลาง หมู่ ๘	เพื่อการสัญจรไปมาได้สะดวกและปลอดภัย	ก่อสร้างถนน คสล. ขนาด กว้าง ๔.๐๐ เมตร ยาว ๓๑๐.๐๐ เมตร หนา ๐.๑๕ เมตร (รายละเอียดตามแบบที่ อบต.นาเกษม กำหนด)	-	๖๙๐,๐๐๐	-	-	-	ประชาชนเดินทางสะดวก ร้อยละ ๘๐	ประชาชนมีถนนเพื่อการสัญจรไปสะดวกและลดการเกิดอุบัติเหตุ	กองช่าง
๔๐	โครงการก่อสร้างถนนคสล.บ้านโนนกลาง ม. ๘ สายจากบ้านนายสมร เหล่างาม ไปนายไสว ทองวิเศษ	เพื่อการสัญจรไปมาได้สะดวกและปลอดภัย	ก่อสร้างถนน คสล. ขนาด กว้าง ๓.๕๐ เมตร ยาว ๔๐๐.๐๐ เมตร หนา ๐.๑๕ เมตร (รายละเอียดตามแบบที่ อบต.นาเกษม กำหนด)	-	-	-	-	๗๐๐,๐๐๐	ประชาชนเดินทางสะดวก ร้อยละ ๘๐	ประชาชนมีถนนเพื่อการสัญจรไปสะดวกและลดการเกิดอุบัติเหตุ	กองช่าง

รายละเอียดโครงการ
ที่นำมาจากแผนพัฒนาหมู่บ้านและแผนพัฒนาชุมชน
(พ.ศ.๒๕๖๖-๒๕๗๐)
องค์การบริหารส่วนตำบลนาเกษม

- ก. ยุทธศาสตร์จังหวัดที่ ๑การพัฒนาคุณภาพชีวิตที่ดีและเสริมสร้างความเข้มแข็งของชุมชน
ข. ยุทธศาสตร์การพัฒนา อปท.ในเขตจังหวัดอุบลราชธานี ยุทธศาสตร์ ที่ ๑ด้านการพัฒนาโครงสร้างพื้นฐาน
ยุทธศาสตร์การพัฒนา อปท. ที่ ๔ การพัฒนาโครงสร้างพื้นฐานและสาธารณูปโภค

➤ แผนงานอุตสาหกรรมและการโยธา

ที่	โครงการ	วัตถุประสงค์	เป้าหมาย (ผลผลิตของโครงการ)	งบประมาณและที่ผ่านมา					ตัวชี้วัด (KPI)	ผลที่คาดว่าจะได้รับ	หน่วยงาน รับผิดชอบหลัก
				๒๕๖๖	๒๕๖๗	๒๕๖๘	๒๕๖๙	๒๕๗๐			
				(บาท)	(บาท)	(บาท)	(บาท)	(บาท)			
๔๑	โครงการก่อสร้างรางระบายน้ำ คสล.บ้านโนนกลาง ม.๘ สายหน้าบ้านนายคำลุนเพ็งกระจ่าง	เพื่อป้องกันและสามารถระบายน้ำได้ดีป้องกันน้ำขัง	ก่อสร้างรางระบายน้ำ ปริมาณงาน ขนาดปากรางกว้าง ๐.๒๕ เมตร ยาว ๒๐๕.๐๐ เมตร ลึก ๐.๓๐ เมตร (รายละเอียดตามแบบที่ อบต.นาเกษม กำหนด)	-	-	๕๓๕,๐๐๐	-	-	สามารถระบายน้ำได้กว่าร้อยละ ๘๐	สามารถระบายน้ำได้สะดวกไม่อุดตันไม่ส่งกลิ่นเหม็นก่อนความรำคาญ	กองช่าง
๔๒	โครงการก่อสร้างถนนคสล.บ้านนาเกษม หมู่ ๙ สายจากคุ้มโนนเจริญ ไปทางหนองคู	เพื่อการสัญจรไปมาได้สะดวกและปลอดภัย	ก่อสร้างถนน คสล. ขนาดกว้าง ๔.๐๐ เมตร ยาว ๕๐๐ เมตร หนา ๐.๑๕ เมตร (รายละเอียดตามแบบที่ อบต.นาเกษม กำหนด)	๑,๑๐๐,๐๐๐	-	-	-	-	ประชาชนเดินทางสะดวก ร้อยละ ๘๐	ประชาชนมีถนนเพื่อการสัญจรไปสะดวกและลดการเกิดอุบัติเหตุ	กองช่าง
๔๓	โครงการก่อสร้างรางระบายน้ำ คสล.บ้านนาเกษม ม.๙ สายจากบ้านนายสี แซมคำ ไปบ้านนายอาทิตย์ พัดทาบ	เพื่อป้องกันและสามารถระบายน้ำได้ดีป้องกันน้ำขัง	ก่อสร้างรางระบายน้ำ คสล. ปริมาณงาน ปากรางกว้าง ๐.๒๕ เมตร ยาว ๓๙๕.๐๐ เมตร ลึก ๐.๓๐ เมตร (รายละเอียดตามแบบที่ อบต.นาเกษม กำหนด)	-	๑,๑๑๐,๐๐๐	-	-	-	สามารถระบายน้ำได้กว่าร้อยละ ๘๐	สามารถระบายน้ำได้สะดวกไม่อุดตันไม่ส่งกลิ่นเหม็นก่อนความรำคาญ	กองช่าง

รายละเอียดโครงการ
ที่นำมาจากแผนพัฒนาหมู่บ้านและแผนพัฒนาชุมชน
(พ.ศ.๒๕๖๖-๒๕๗๐)

องค์การบริหารส่วนตำบลนาเกษม

- ก. ยุทธศาสตร์จังหวัดที่ ๑การพัฒนาคุณภาพชีวิตที่ดีและเสริมสร้างความเข้มแข็งของชุมชน
ข. ยุทธศาสตร์การพัฒนา อปท. ในเขตจังหวัดอุบลราชธานี ยุทธศาสตร์ ที่ ๑ด้านการพัฒนาโครงสร้างพื้นฐาน
ยุทธศาสตร์การพัฒนา อปท. ที่ ๔ การพัฒนาโครงสร้างพื้นฐานและสาธารณูปโภค

➤ แผนงานอุตสาหกรรมและการโยธา

ที่	โครงการ	วัตถุประสงค์	เป้าหมาย (ผลผลิตของโครงการ)	งบประมาณและที่ผ่านมา					ตัวชี้วัด (KPI)	ผลที่คาดว่าจะได้รับ	หน่วยงาน รับผิดชอบหลัก
				๒๕๖๖	๒๕๖๗	๒๕๖๘	๒๕๖๙	๒๕๗๐			
				(บาท)	(บาท)	(บาท)	(บาท)	(บาท)			
๔๔	โครงการก่อสร้างรางระบายน้ำ คสล.บ้านนาเกษม ม.๙ ซอยจากบ้านนางหมี บุญมาทน ถึงบ้านนายจวน มังคะการ	เพื่อป้องกัน และ สามารถระบายน้ำ ได้ดีป้องกันน้ำขัง	ก่อสร้างรางระบายน้ำ คสล.ปริมาณงาน ปากรางกว้าง ๐.๒๕ เมตร ยาว ๑๓๓.๐๐ เมตร ลึก ๐.๓๐ เมตร (รายละเอียดตามแบบที่ อบต.นาเกษม กำหนด)	-	๓๗๕,๐๐๐	-	-	-	สามารถระบายน้ำได้กว่าร้อยละ ๘๐	สามารถระบายน้ำได้สะดวกไม่อุดตันไม่ส่งกลิ่นเหม็นก่อความรำคาญ	กองช่าง
๔๕	โครงการปรับปรุงระบบประปาหมู่บ้าน บ้านนาเกษม ม.๙	เพื่อให้ประชาชนได้มีน้ำใช้เพื่ออุปโภคบริโภคเพียงพอตลอดปี	ปรับปรุงถังเก็บน้ำ และระบบท่อ	๕๐๐,๐๐๐	-	-	-	-	ประชาชนมีน้ำประปาใช้ร้อยละ ๑๐๐	ประชาชนมีน้ำประปาใช้ อย่างเพียงพอ	กองช่าง
๔๖	โครงการก่อสร้างถนน คสล. บ้านศรีอรุณ หมู่ ๑๐ สายจากแยกนาเกษม-ศรีอรุณ ไปแยกสวนยางพารานายเสถียร บุตรศรีสาย	เพื่อการสัญจรไปมาได้สะดวกและปลอดภัย	ก่อสร้างถนน คสล. ขนาดกว้าง ๔.๐๐ เมตร ยาว ๕๐๐ เมตร หนา ๐.๑๕ เมตร (รายละเอียดตามแบบที่ อบต.นาเกษม กำหนด)	-	๑,๑๐๐,๐๐๐	-	-	-	ประชาชนเดินทางสะดวก ร้อยละ ๘๐	ประชาชนมีถนนเพื่อการสัญจรไปสะดวกและลดการเกิดอุบัติเหตุ	กองช่าง

รายละเอียดโครงการ
ที่นำมาจากแผนพัฒนาหมู่บ้านและแผนพัฒนาชุมชน
(พ.ศ.๒๕๖๖-๒๕๗๐)

องค์การบริหารส่วนตำบลนาเกษม

- ก. ยุทธศาสตร์จังหวัดที่ ๑การพัฒนาคุณภาพชีวิตที่ดีและเสริมสร้างความเข้มแข็งของชุมชน
ข. ยุทธศาสตร์การพัฒนา อปท. ในเขตจังหวัดอุบลราชธานี ยุทธศาสตร์ ที่ ๑ด้านการพัฒนาโครงสร้างพื้นฐาน
ยุทธศาสตร์การพัฒนา อปท. ที่ ๔ การพัฒนาโครงสร้างพื้นฐานและสาธารณูปโภค

➤ แผนงานอุตสาหกรรมและการโยธา

ที่	โครงการ	วัตถุประสงค์	เป้าหมาย (ผลผลิตของโครงการ)	งบประมาณและที่ผ่านมา					ตัวชี้วัด (KPI)	ผลที่คาดว่าจะได้รับ	หน่วยงาน รับผิดชอบหลัก
				๒๕๖๖	๒๕๖๗	๒๕๖๘	๒๕๖๙	๒๕๗๐			
				(บาท)	(บาท)	(บาท)	(บาท)	(บาท)			
๔๘	โครงการก่อสร้างถนน คสล. บ้านศรีอรุณ หมู่ ๑๐ สาย อบ.๓๑๕๗ ช่วงจาก บ้านนางทองเหรียญ บุญ เชิญ ถึงบ้านนางกว้าง มัง ตะการ (ข้างวัด)	เพื่อการสัญจรไปมา ได้สะดวกและ ปลอดภัย	ก่อสร้างถนน คสล. ขนาด กว้าง ๖.๐๐ เมตร ยาว ๓๗๐ เมตร หนา ๐.๑๕ เมตร (รายละเอียดตามแบบที่ อปต.นาเกษม กำหนด)	๑,๑๐๐,๐๐๐	-	-	-	-	ประชาชน เดินทาง สะดวก ร้อย ละ ๘๐	ประชาชนมี ถนนเพื่อการ สัญจรไป สะดวกและลด การเกิด อุบัติเหตุ	กองช่าง
๔๙	โครงการก่อสร้างถนน คสล.บ้านศรีอรุณ ม.๑๐ สายจากบ้านนายวิชัย พวง พันธ์ ไปไร่นายทองพูล เคียงกุล	เพื่อการสัญจรไปมา ได้สะดวกและ ปลอดภัย	ก่อสร้างถนน คสล.ขนาด กว้าง ๓.๕๐ - ๔.๐๐ เมตร ยาว ๕๐๐ เมตร หนา ๐.๑๕ เมตร (รายละเอียดตามแบบที่ อปต.นาเกษม กำหนด)	-	-	-	๑,๑๐๐,๐๐๐	-	ประชาชน เดินทาง สะดวก ร้อย ละ ๘๐	ประชาชนมี ถนนเพื่อการ สัญจรไป สะดวกและลด การเกิด อุบัติเหตุ	กองช่าง
๕๐	โครงการก่อสร้างราง ระบายน้ำ คสล.รอบ หมู่บ้าน บ้านศรีอรุณ หมู่ ๑๐	เพื่อป้องกัน และ สามารถระบายน้ำ ได้ดีป้องกันน้ำขัง	ก่อสร้างรางระบายน้ำ คสล. ขนาดปากรางกว้าง ๐.๒๕ เมตร ยาว ๕๐๐ เมตร ลึก ๐.๓๐ เมตร (รายละเอียด ตามแบบที่ อปต.นาเกษม กำหนด)	-	-	-	-	๑,๔๐๐,๐๐๐	ประชาชน เดินทาง สะดวก ร้อย ละ ๘๐	ประชาชนมี ถนนเพื่อการ สัญจรไป สะดวกและลด การเกิด อุบัติเหตุ	กองช่าง

รายละเอียดโครงการ
ที่นำมาจากแผนพัฒนาหมู่บ้านและแผนพัฒนาชุมชน
(พ.ศ.๒๕๖๖-๒๕๗๐)

องค์การบริหารส่วนตำบลนาเกษม

- ก. ยุทธศาสตร์จังหวัดที่ ๑การพัฒนาคุณภาพชีวิตที่ดีและเสริมสร้างความเข้มแข็งของชุมชน
ข. ยุทธศาสตร์การพัฒนา อปท. ในเขตจังหวัดอุบลราชธานี ยุทธศาสตร์ ที่ ๑ด้านการพัฒนาโครงสร้างพื้นฐาน
ยุทธศาสตร์การพัฒนา อปท. ที่ ๔ การพัฒนาโครงสร้างพื้นฐานและสาธารณูปโภค

➤ แผนงานอุตสาหกรรมและการโยธา

ที่	โครงการ	วัตถุประสงค์	เป้าหมาย (ผลผลิตของโครงการ)	งบประมาณและที่ผ่านมา					ตัวชี้วัด (KPI)	ผลที่คาดว่าจะได้รับ	หน่วยงาน รับผิดชอบ หลัก
				๒๕๖๖	๒๕๖๗	๒๕๖๘	๒๕๖๙	๒๕๗๐			
				(บาท)	(บาท)	(บาท)	(บาท)	(บาท)			
๕๑	โครงการก่อสร้างถนน คสล. สายจากบ้านศรีเมือง ม.๑๑ ไปทางหนองเขียด	เพื่อการสัญจรไปมาได้สะดวกและปลอดภัย	ก่อสร้างถนน คสล. ขนาดกว้าง ๔.๐๐ เมตร ยาว ๕๐๐ เมตร หนา ๐.๑๕ เมตร (รายละเอียดตามแบบที่ อบต.นาเกษม กำหนด)	-	-	๑,๑๐๐,๐๐๐	-	-	ประชาชนเดินทางสะดวก ร้อยละ ๘๐	ประชาชนมีถนนเพื่อการสัญจรไปสะดวกและลดการเกิดอุบัติเหตุ	กองช่าง
๕๒	โครงการก่อสร้างถนน คสล. บ้านศรีเมือง หมู่ ๑๑ สายจากสามแยก(ศรีเมือง-ดงไข่ดำ) ไปวัดไร่รองเมือง	เพื่อการสัญจรไปมาได้สะดวกและปลอดภัย	ก่อสร้างถนน คสล.ขนาดกว้าง ๖.๐๐ เมตร ยาว ๓๗๐ เมตร หนา ๐.๑๕ เมตร (รายละเอียดตามแบบที่ อบต.นาเกษม กำหนด)	-	-	-	๑,๑๐๐,๐๐๐	-	ประชาชนเดินทางสะดวก ร้อยละ ๘๐	ประชาชนมีถนนเพื่อการสัญจรไปสะดวกและลดการเกิดอุบัติเหตุ	กองช่าง
๕๔	โครงการซ่อมเสริมผิวถนน คสล.บ้านศรีเมือง ม.๑๑ ซอยจากบ้านนางสงัด สว่างแสง ถึงบ้านอำพล ขมิ้นแก้ว	เพื่อการสัญจรไปมาได้สะดวกและปลอดภัย	ซ่อมเสริมผิวถนน คสล.ขนาด กว้าง ๔.๐๐ เมตร ยาว ๑๖๐.๐๐ เมตร หนา ๐.๑๐ เมตร (รายละเอียดตามแบบที่ อบต.นาเกษม กำหนด)	๓๒๐,๐๐๐	-	-	-	-	ประชาชนเดินทางสะดวก ร้อยละ ๘๐	ประชาชนมีถนนเพื่อการสัญจรไปสะดวกและลดการเกิดอุบัติเหตุ	กองช่าง

รายละเอียดโครงการ
ที่นำมาจากแผนพัฒนาหมู่บ้านและแผนพัฒนาชุมชน
(พ.ศ.๒๕๖๖-๒๕๗๐)
องค์การบริหารส่วนตำบลนาเกษม

- ก. ยุทธศาสตร์จังหวัดที่ ๑การพัฒนาคุณภาพชีวิตที่ดีและเสริมสร้างความเข้มแข็งของชุมชน
ข. ยุทธศาสตร์การพัฒนา อปท. ในเขตจังหวัดอุบลราชธานี ยุทธศาสตร์ ที่ ๑ด้านการพัฒนาโครงสร้างพื้นฐาน
ยุทธศาสตร์การพัฒนา อปท. ที่ ๔ การพัฒนาโครงสร้างพื้นฐานและสาธารณูปโภค
➤ แผนงานอุตสาหกรรมและการโยธา

ที่	โครงการ	วัตถุประสงค์	เป้าหมาย (ผลผลิตของโครงการ)	งบประมาณและที่ผ่านมา					ตัวชี้วัด (KPI)	ผลที่คาดว่าจะได้รับ	หน่วยงาน รับผิดชอบหลัก
				๒๕๖๖	๒๕๖๗	๒๕๖๘	๒๕๖๙	๒๕๗๐			
				(บาท)	(บาท)	(บาท)	(บาท)	(บาท)			
๕๕	โครงการก่อสร้างรางระบายน้ำ คสล.บ้านศรีเมือง ม.๑๑ จากบ้านนางสังัด สว่างแสง ถึงป้ายหมู่บ้าน	เพื่อป้องกันและสามารถระบายน้ำได้ดี ป้องกันน้ำขัง	ก่อสร้างรางระบายน้ำ คสล.ขนาดปากรางกว้าง ๐.๒๕ เมตร ยาว ๔๐๐ เมตร ลึก ๐.๓๐ เมตร (รายละเอียดตามแบบที่ อบต.นาเกษมกำหนด)	-	๕๐๐,๐๐๐	-	-	-	ประชาชนเดินทางสะดวก ร้อยละ ๘๐	ประชาชนมีถนนเพื่อการสัญจรไปสะดวกและลดการเกิดอุบัติเหตุ	กองช่าง
รวม			๕๕ โครงการ	๒๓,๔๖๐,๐๐๐	๘,๙๒๕,๐๐๐	๑๒,๒๒๒,๐๐๐	๔,๙๗๐,๐๐๐	๒,๖๕๐,๐๐๐			

รายละเอียดโครงการ
ที่นำมาจากแผนพัฒนาหมู่บ้านและแผนพัฒนาชุมชน
(พ.ศ.๒๕๖๖-๒๕๗๐)
องค์การบริหารส่วนตำบลนาเกษม

ก. ยุทธศาสตร์จังหวัดที่ ๑ การพัฒนาคุณภาพชีวิตที่ดีและเสริมสร้างความเข้มแข็งของชุมชน
ข. ยุทธศาสตร์การพัฒนา อปท. ในเขตจังหวัดอุบลราชธานี ยุทธศาสตร์ ที่ ๑ ด้านการพัฒนาโครงสร้างพื้นฐาน
ยุทธศาสตร์การพัฒนา อปท. ที่ ๔ การพัฒนาโครงสร้างพื้นฐานและสาธารณูปโภค

➤ แผนงานเคหะและชุมชน

ที่	โครงการ	วัตถุประสงค์	เป้าหมาย (ผลผลิตของโครงการ)	งบประมาณและที่ผ่านมา					ตัวชี้วัด (KPI)	ผลที่คาดว่าจะได้รับ	หน่วยงาน รับผิดชอบหลัก
				๒๕๖๖	๒๕๖๗	๒๕๖๘	๒๕๖๙	๒๕๗๐			
				(บาท)	(บาท)	(บาท)	(บาท)	(บาท)			
๑	โครงการขยายเขตไฟฟ้าเพื่อการเกษตร สายบ้านนาเกษม หมู่ ๑ - บ้านทุ่งช้าง	เพื่อขยายเขตไฟฟ้าและเพื่อให้ประชาชนมีไฟฟ้าใช้ทุกครัวเรือน	ขยายเขตไฟฟ้า ระยะทาง ๓.๑๖ กม. -รายละเอียดตามแบบที่การไฟฟ้ากำหนด	๘๘๕,๐๐๐	-	-	-	-	มีไฟฟ้าใช้อย่างทั่วถึง ร้อยละ ๘๐	ประชาชนมีไฟฟ้าใช้ทุกครัวเรือน	กองช่าง
๒	โครงการขยายเขตไฟฟ้าเพื่อการเกษตร สายจากวัดบ้านน้อยพัฒนา ม.๗ - นานางสมจิตรอนุพันธ์	เพื่อขยายเขตไฟฟ้าและเพื่อให้ประชาชนมีไฟฟ้าใช้ทุกครัวเรือน	ขยายเขตไฟฟ้า ระยะทาง ๒.๕ กม. -รายละเอียดตามแบบที่การไฟฟ้ากำหนด	-	๕๐๐,๐๐๐	-	-	-	มีไฟฟ้าใช้อย่างทั่วถึง ร้อยละ ๘๐	ประชาชนมีไฟฟ้าใช้ทุกครัวเรือน	กองช่าง
๓	โครงการขยายเขตไฟฟ้าเพื่อการเกษตร บ้านหนองถาวร หมู่ ๒ สายจากสารมแยกบ้านนายคำภา - สามแยก(หนองถาวร-โนนใหญ่)	เพื่อขยายเขตไฟฟ้าและเพื่อให้ประชาชนมีไฟฟ้าใช้ทุกครัวเรือน	ขยายเขตไฟฟ้า ระยะทาง ๓ กม. เมตร -รายละเอียดตามแบบที่การไฟฟ้ากำหนด	๖๙๕,๐๐๐	-	-	-	-	มีไฟฟ้าใช้อย่างทั่วถึง ร้อยละ ๘๐	ประชาชนมีไฟฟ้าใช้ทุกครัวเรือน	กองช่าง
๔	โครงการขยายเขตไฟฟ้าเพื่อการเกษตร บ้านหนองถาวร หมู่ ๒ สายจากนาพ่อใหญ่เขียว จากนาแม่ไผ่ - หลังวัดบ้านโนนกลาง หมู่ ๘	เพื่อขยายเขตไฟฟ้าและเพื่อให้ประชาชนมีไฟฟ้าใช้ทุกครัวเรือน	ขยายเขตไฟฟ้า ระยะทาง ๒.๕ กม. -รายละเอียดตามแบบที่การไฟฟ้ากำหนด	-	-	-	๕๐๐,๐๐๐	-	มีไฟฟ้าใช้อย่างทั่วถึง ร้อยละ ๘๐	ประชาชนมีไฟฟ้าใช้ทุกครัวเรือน	กองช่าง

รายละเอียดโครงการ
ที่นำมาจากแผนพัฒนาหมู่บ้านและแผนพัฒนาชุมชน
(พ.ศ.๒๕๖๖-๒๕๗๐)
องค์การบริหารส่วนตำบลนาเกษม

ก. ยุทธศาสตร์จังหวัดที่ ๑ การพัฒนาคุณภาพชีวิตที่ดีและเสริมสร้างความเข้มแข็งของชุมชน
ข. ยุทธศาสตร์การพัฒนา อปท. ในเขตจังหวัดอุบลราชธานี ยุทธศาสตร์ ที่ ๑ ด้านการพัฒนาโครงสร้างพื้นฐาน
ยุทธศาสตร์การพัฒนา อปท. ที่ ๔ การพัฒนาโครงสร้างพื้นฐานและสาธารณูปโภค

➤ แผนงานเคหะและชุมชน

ที่	โครงการ	วัตถุประสงค์	เป้าหมาย (ผลผลิตของโครงการ)	งบประมาณและที่ผ่านมา					ตัวชี้วัด (KPI)	ผลที่คาดว่าจะได้รับ	หน่วยงาน รับผิดชอบหลัก
				๒๕๖๖	๒๕๖๗	๒๕๖๘	๒๕๖๙	๒๕๗๐			
				(บาท)	(บาท)	(บาท)	(บาท)	(บาท)			
๕	โครงการขยายเขตไฟฟ้าเพื่อ การเกษตร บ้านหนองถาวร หมู่ ๒ สายจากนาแม่แนน – นาพ่อใหญ่จัน	เพื่อขยายเขตไฟฟ้า และเพื่อให้ ประชาชนมีไฟฟ้า ใช้ทุกครัวเรือน	ขยายเขตไฟฟ้า ระยะทาง ๒.๕ กม. -รายละเอียดตามแบบที่ การไฟฟ้ากำหนด	๕๔๕,๐๐๐	-	-	-	-	มีไฟฟ้าใช้ อย่างทั่วถึง ร้อยละ ๘๐	ประชาชนมี ไฟฟ้าใช้ทุก ครัวเรือน	กองช่าง
๖	โครงการขยายเขตไฟฟ้าเพื่อ การเกษตร สายบ้านโนน สนาม – บ้านทุ่งช้าง (ช่วง จากนายนายประจักษ์ วรรณ คำ ไปบ้านทุ่งช้าง)	เพื่อขยายเขตไฟฟ้า และเพื่อให้ ประชาชนมีไฟฟ้า ใช้ทุกครัวเรือน	ขยายเขตไฟฟ้า ระยะทาง ๒.๗ กม. เมตร -รายละเอียดตามแบบที่ การไฟฟ้ากำหนด	-	๗๘๕,๐๐๐	-	-	-	มีไฟฟ้าใช้ อย่างทั่วถึง ร้อยละ ๘๐	ประชาชนมี ไฟฟ้าใช้ทุก ครัวเรือน	กองช่าง
๗	โครงการขยายเขตไฟฟ้า บ้านนาเจริญ ม.๔ สายหน้า บ้านนางมีสลิ้น – ท่อลอด เหลี่ยม	เพื่อขยายเขตไฟฟ้า และเพื่อให้ ประชาชนมีไฟฟ้า ใช้ทุกครัวเรือน	จำนวน ๑ แห่ง -รายละเอียดตามแบบที่ การไฟฟ้ากำหนด	-	-	๕๔๕,๐๐๐	-	-	มีไฟฟ้าใช้ อย่างทั่วถึง ร้อยละ ๘๐	ประชาชนมี ไฟฟ้าใช้ทุก ครัวเรือน	กองช่าง

รายละเอียดโครงการ
ที่นำมาจากแผนพัฒนาหมู่บ้านและแผนพัฒนาชุมชน
(พ.ศ.๒๕๖๖-๒๕๗๐)
องค์การบริหารส่วนตำบลนาเกษม

- ก. ยุทธศาสตร์จังหวัดที่ ๑ การพัฒนาคุณภาพชีวิตที่ดีและเสริมสร้างความเข้มแข็งของชุมชน
ข. ยุทธศาสตร์การพัฒนา อปท. ในเขตจังหวัดอุบลราชธานี ยุทธศาสตร์ ที่ ๑ ด้านการพัฒนาโครงสร้างพื้นฐาน
ยุทธศาสตร์การพัฒนา อปท. ที่ ๔ การพัฒนาโครงสร้างพื้นฐานและสาธารณูปโภค

➤ แผนงานเคหะและชุมชน

ที่	โครงการ	วัตถุประสงค์	เป้าหมาย (ผลผลิตของโครงการ)	งบประมาณและที่ผ่านมา					ตัวชี้วัด (KPI)	ผลที่คาดว่าจะได้รับ	หน่วยงาน รับผิดชอบหลัก
				๒๕๖๖	๒๕๖๗	๒๕๖๘	๒๕๖๙	๒๕๗๐			
				(บาท)	(บาท)	(บาท)	(บาท)	(บาท)			
๘	โครงการขยายเขตไฟฟ้า บ้านนาเจริญ ม.๔ สายข้าง บ้านนางพรรณี หอมวัน – นา นายสรวิทย์ พิลาศาสตร์	เพื่อขยายเขตไฟฟ้า และเพื่อให้ ประชาชนมีไฟฟ้า ใช้ทุกครัวเรือน	จำนวน ๑ แห่ง -รายละเอียดตามแบบที่ การไฟฟ้ากำหนด	-	๗๘๕,๐๐๐	-	-	-	มีไฟฟ้าใช้ อย่างทั่วถึง ร้อยละ ๘๐	ประชาชนมี ไฟฟ้าใช้ทุก ครัวเรือน	กองช่าง
๙	โครงการขยายเขตไฟฟ้าบ้าน โนนสว่าง ม.๖ สายจากนา นางพิศสมัย ยามมา ไปนา แม่ทองอวบ บุปูน	เพื่อขยายเขตไฟฟ้า และเพื่อให้ ประชาชนมีไฟฟ้า ใช้ทุกครัวเรือน	ขยายเขตไฟฟ้า ระยะทาง ๒.๘ กม. -รายละเอียดตามแบบที่ การไฟฟ้ากำหนด	-	-	-	-	๕๘๕,๐๐๐	มีไฟฟ้าใช้ อย่างทั่วถึง ร้อยละ ๘๐	ประชาชนมี ไฟฟ้าใช้ทุก ครัวเรือน	
๑๐	โครงการขยายเขตไฟฟ้า สายบ้านน้อยพัฒนา ม.๗ ไป บ้านโนนใหญ่ ม.๕	เพื่อขยายเขตไฟฟ้า และเพื่อให้ ประชาชนมีไฟฟ้า ใช้ทุกครัวเรือน	ขยายเขตไฟฟ้า ระยะทาง ๒ กม. -รายละเอียดตามแบบที่ การไฟฟ้ากำหนด	๕๔๕,๐๐๐	-	-	-	-	มีไฟฟ้าใช้ อย่างทั่วถึง ร้อยละ ๘๐	ประชาชนมี ไฟฟ้าใช้ทุก ครัวเรือน	กองช่าง
๑๑	โครงการขยายเขตไฟฟ้า สายจากบ้านโนนกลาง ม.๘ ข้างวัด ไปทางนานายทอง คชาพันธ์	เพื่อขยายเขตไฟฟ้า และเพื่อให้ ประชาชนมีไฟฟ้า ใช้ทุกครัวเรือน	ขยายเขตไฟฟ้า ระยะทาง ๒.๒ กม. -รายละเอียดตามแบบที่ การไฟฟ้ากำหนด	๕๔๕,๐๐๐	-	-	-	-	มีไฟฟ้าใช้ อย่างทั่วถึง ร้อยละ ๘๐	ประชาชนมี ไฟฟ้าใช้ทุก ครัวเรือน	กองช่าง

รายละเอียดโครงการ
ที่นำมาจากแผนพัฒนาหมู่บ้านและแผนพัฒนาชุมชน
(พ.ศ.๒๕๖๖-๒๕๗๐)
องค์การบริหารส่วนตำบลนาเกษม

ก. ยุทธศาสตร์จังหวัดที่ ๑ การพัฒนาคุณภาพชีวิตที่ดีและเสริมสร้างความเข้มแข็งของชุมชน
ข. ยุทธศาสตร์การพัฒนา อปท. ในเขตจังหวัดอุบลราชธานี ยุทธศาสตร์ ที่ ๑ ด้านการพัฒนาโครงสร้างพื้นฐาน
ยุทธศาสตร์การพัฒนา อปท. ที่ ๔ การพัฒนาโครงสร้างพื้นฐานและสาธารณูปโภค

➤ แผนงานเคหะและชุมชน

ที่	โครงการ	วัตถุประสงค์	เป้าหมาย (ผลผลิตของโครงการ)	งบประมาณและที่ผ่านมา					ตัวชี้วัด (KPI)	ผลที่คาดว่าจะได้รับ	หน่วยงาน รับผิดชอบหลัก
				๒๕๖๖	๒๕๖๗	๒๕๖๘	๒๕๖๙	๒๕๗๐			
				(บาท)	(บาท)	(บาท)	(บาท)	(บาท)			
๑๒	โครงการขยายเขตไฟฟ้า บ้านนาเกษม ม.๙ สายจาก บ้านนายสมคิด บุญมาทน ไปทางหนองคู	เพื่อขยายเขตไฟฟ้า และเพื่อให้ ประชาชนมีไฟฟ้า ใช้ทุกครัวเรือน	ขยายเขตไฟฟ้า ระยะทาง ๒.๕ กม. -รายละเอียดตามแบบที่ การไฟฟ้ากำหนด	๕๔๕,๐๐๐	-	-	-	-	มีไฟฟ้าใช้ อย่างทั่วถึง ร้อยละ ๘๐	ประชาชนมี ไฟฟ้าใช้ทุก ครัวเรือน	กองช่าง
๑๓	โครงการขยายเขตไฟฟ้า บ้านนาเกษม ม.๙ สายจาก คุ่มโนนเจริญ ไปทางหนอง แวง	เพื่อขยายเขตไฟฟ้า และเพื่อให้ ประชาชนมีไฟฟ้า ใช้ทุกครัวเรือน	ขยายเขตไฟฟ้า ระยะทาง ๓ กม. -รายละเอียดตามแบบที่ การไฟฟ้ากำหนด	-	๖๔๕,๐๐๐	-	-	-	มีไฟฟ้าใช้ อย่างทั่วถึง ร้อยละ ๘๐	ประชาชนมี ไฟฟ้าใช้ทุก ครัวเรือน	กองช่าง
๑๔	โครงการขยายเขตไฟฟ้า สายจากบ้านนาเกษม ม.๙ ไปบ้านโนนใหญ่ ม.๕	เพื่อขยายเขตไฟฟ้า และเพื่อให้ ประชาชนมีไฟฟ้า ใช้ทุกครัวเรือน	ขยายเขตไฟฟ้า ระยะทาง ๑ กม. -รายละเอียดตามแบบ ที่การไฟฟ้ากำหนด	๕๐๐,๐๐๐	-	-	-	-	มีไฟฟ้าใช้ อย่างทั่วถึง ร้อยละ ๘๐	ประชาชนมี ไฟฟ้าใช้ทุก ครัวเรือน	กองช่าง
๑๕	โครงการขยายเขตไฟฟ้า สายจากแยก อบ.๓๑๕๗ ไป แยกสวนยางพารานาย เสถียร บุตรศรีสาย	เพื่อขยายเขตไฟฟ้า และเพื่อให้ ประชาชนมีไฟฟ้า ใช้ทุกครัวเรือน	ขยายเขตไฟฟ้า ระยะทาง ๑.๙ กม. -รายละเอียดตามแบบที่ การไฟฟ้ากำหนด	-	-	๖๙๕,๐๐๐	-	-	มีไฟฟ้าใช้ อย่างทั่วถึง ร้อยละ ๘๐	ประชาชนมี ไฟฟ้าใช้ทุก ครัวเรือน	กองช่าง

รายละเอียดโครงการ
ที่นำมาจากแผนพัฒนาหมู่บ้านและแผนพัฒนาชุมชน
(พ.ศ.๒๕๖๖-๒๕๗๐)
องค์การบริหารส่วนตำบลนาเกษม

ก. ยุทธศาสตร์จังหวัดที่ ๑ การพัฒนาคุณภาพชีวิตที่ดีและเสริมสร้างความเข้มแข็งของชุมชน
ข. ยุทธศาสตร์การพัฒนา อปท. ในเขตจังหวัดอุบลราชธานี ยุทธศาสตร์ ที่ ๑ ด้านการพัฒนาโครงสร้างพื้นฐาน
ยุทธศาสตร์การพัฒนา อปท. ที่ ๔ การพัฒนาโครงสร้างพื้นฐานและสาธารณูปโภค

➤ แผนงานเคหะและชุมชน

ที่	โครงการ	วัตถุประสงค์	เป้าหมาย (ผลผลิตของโครงการ)	งบประมาณและที่ผ่านมา					ตัวชี้วัด (KPI)	ผลที่คาดว่าจะได้รับ	หน่วยงาน รับผิดชอบหลัก
				๒๕๖๖	๒๕๖๗	๒๕๖๘	๒๕๖๙	๒๕๗๐			
				(บาท)	(บาท)	(บาท)	(บาท)	(บาท)			
๑๖	โครงการขยายเขตไฟฟ้า สายจากบ้านนายวิชัย พวง พันธ์ ไปบ้านนายทองพูล เคียงกุล	เพื่อขยายเขตไฟฟ้า และเพื่อให้ ประชาชนมีไฟฟ้า ใช้ทุกครัวเรือน	ขยายเขตไฟฟ้า ระยะทาง ๑ กม. -รายละเอียดตามแบบที่ การไฟฟ้ากำหนด	๒๕๐,๐๐๐	-	-	-	-	มีไฟฟ้าใช้ อย่างทั่วถึง ร้อยละ ๘๐	ประชาชนมี ไฟฟ้าใช้ทุก ครัวเรือน	กองช่าง
๑๗	โครงการขยายเขตไฟฟ้า สายบ้านศรีเมือง ม.๑๑ ช่าง วัดป่าทุ่งศรีอุดม ไปสามแยก (นาเกษม-ทุ่งช้าง)	เพื่อขยายเขตไฟฟ้า และเพื่อให้ ประชาชนมีไฟฟ้า ใช้ทุกครัวเรือน	ขยายเขตไฟฟ้า ระยะทาง ๑.๕ กม. -รายละเอียดตามแบบ ที่การไฟฟ้ากำหนด	-	-	-	-	๕๔๕,๐๐๐	มีไฟฟ้าใช้ อย่างทั่วถึง ร้อยละ ๘๐	ประชาชนมี ไฟฟ้าใช้ทุก ครัวเรือน	กองช่าง
รวม			๑๗ โครงการ	๔,๕๑๐,๐๐๐	๒,๗๑๕,๐๐๐	๑,๒๔๐,๐๐๐	๕๐๐,๐๐๐	๑,๑๓๐,๐๐๐			

รายละเอียดโครงการพัฒนา
แผนพัฒนาท้องถิ่น (พ.ศ.๒๕๖๖-๒๕๗๐)
สำหรับ โครงการที่เกินศักยภาพขององค์กรปกครองส่วนท้องถิ่น
องค์การบริหารส่วนตำบลนาเกษม

แบบ ผ.๐๒/๒

ก. ยุทธศาสตร์จังหวัดที่ ๑ การพัฒนาเมืองน่าอยู่ทันสมัยให้เป็นเมืองอัจฉริยะ และเสริมสร้างคุณภาพชีวิตของประชาชน

ข. ยุทธศาสตร์การพัฒนา อปท.ในเขตจังหวัดอุบลราชธานี ยุทธศาสตร์ ที่ ๑ ด้านการพัฒนาโครงสร้างพื้นฐาน

ยุทธศาสตร์การพัฒนา อปท. ที่ ๔ การพัฒนาโครงสร้างพื้นฐานและสาธารณูปโภค

➤ แผนงานอุตสาหกรรมและการโยธา

ที่	โครงการ	วัตถุประสงค์	เป้าหมาย (ผลผลิตของโครงการ)	งบประมาณและที่ผ่านมา					ตัวชี้วัด (KPI)	ผลที่คาดว่าจะได้รับ	หน่วยงาน รับผิดชอบหลัก
				๒๕๖๖	๒๕๖๗	๒๕๖๘	๒๕๖๙	๒๕๗๐			
				(บาท)	(บาท)	(บาท)	(บาท)	(บาท)			
๑	โครงการก่อสร้างถนนลาดยางผิวจราจรแอสฟัลท์ติกคอนกรีตสายบ้านโนนสนาม หมู่ ๓ ตำบลนาเกษม อำเภอทุ่งศรีอุดม - บ้านทุ่งช้าง หมู่ ๖ ตำบลกุดเรือ อำเภอทุ่งศรีอุดม	เพื่อทำการปรับปรุงถนนลูกรังเดิมและก่อสร้างเป็นถนนลาดยางผิวจราจรแอสฟัลท์ติกคอนกรีต	ก่อสร้างถนนลาดยางขนาดกว้าง ๖.๐๐ ม. ยาว ๓,๒๐๐.๐๐ (รายละเอียดอื่นตามแบบแปลนที่ อบต.นาเกษมกำหนด)	๘,๗๖๒,๐๐๐	๘,๗๖๒,๐๐๐	๘,๗๖๒,๐๐๐	๘,๗๖๒,๐๐๐	๘,๗๖๒,๐๐๐	ประชาชนมีถนนที่มั่นคงถาวร และสามารถสัญจรไปมาได้สะดวกขึ้นร้อยละ ๙๐ ขึ้นไป	เพื่อให้มีถนนที่ได้มาตรฐานคงทนถาวรและประชาชนสัญจรไปมาได้สะดวก	กองช่าง
๒	โครงการก่อสร้างถนนลาดยางผิวจราจรแอสฟัลท์ติกคอนกรีตสายบ้านนาเกษม หมู่ ๑ ตำบลนาเกษม อำเภอทุ่งศรีอุดม - บ้านทุ่งช้าง หมู่ ๖ ตำบลกุดเรือ อำเภอทุ่งศรีอุดม	เพื่อทำการปรับปรุงถนนลูกรังเดิมและก่อสร้างเป็นถนนลาดยางผิวจราจรแอสฟัลท์ติกคอนกรีต	ก่อสร้างถนนลาดยางขนาดกว้าง ๖.๐๐ ม. ยาว ๕,๕๐๐.๐๐ (รายละเอียดอื่นตามแบบแปลนที่ อบต.นาเกษมกำหนด)	๑๔,๕๙๐,๐๐๐	๑๔,๕๙๐,๐๐๐	๑๔,๕๙๐,๐๐๐	๑๔,๕๙๐,๐๐๐	๑๔,๕๙๐,๐๐๐	ประชาชนมีถนนที่มั่นคงถาวร และสามารถสัญจรไปมาได้สะดวกขึ้นร้อยละ ๙๐ ขึ้นไป	เพื่อให้มีถนนที่ได้มาตรฐานคงทนถาวรและประชาชนสัญจรไปมาได้สะดวก	กองช่าง

รายละเอียดโครงการพัฒนา
แผนพัฒนาท้องถิ่น (พ.ศ.๒๕๖๖-๒๕๗๐)
สำหรับ โครงการที่เกินศักยภาพขององค์กรปกครองส่วนท้องถิ่น
องค์การบริหารส่วนตำบลนาเกษม

แบบ ผ.๐๒/๒

- ก. ยุทธศาสตร์จังหวัดที่ ๑ การพัฒนาเมืองน่าอยู่ทันสมัยให้เป็นเมืองอัจฉริยะ และเสริมสร้างคุณภาพชีวิตของประชาชน
 ข. ยุทธศาสตร์การพัฒนา อปท.ในเขตจังหวัดอุบลราชธานี ยุทธศาสตร์ ที่ ๑ ด้านการพัฒนาโครงสร้างพื้นฐาน
 ยุทธศาสตร์การพัฒนา อปท. ที่ ๔ การพัฒนาโครงสร้างพื้นฐานและสาธารณูปโภค
 ➤ แผนงานอุตสาหกรรมและการโยธา

ที่	โครงการ	วัตถุประสงค์	เป้าหมาย (ผลผลิตของโครงการ)	งบประมาณและที่ผ่านมา					ตัวชี้วัด (KPI)	ผลที่คาดว่าจะได้รับ	หน่วยงาน รับผิดชอบหลัก
				๒๕๖๖	๒๕๖๗	๒๕๖๘	๒๕๖๙	๒๕๗๐			
				(บาท)	(บาท)	(บาท)	(บาท)	(บาท)			
๓	โครงการก่อสร้างถนนลาดยางผิวจราจรแอสฟัลต์ติกคอนกรีตสายบ้านนใหญ่ หมู่ ๕ ตำบลนาเกษม อำเภอทุ่งศรีอุดม - บ้านประหุด หมู่ ๓ ตำบลแก้งอำเภอดงขุด	เพื่อทำการปรับปรุงถนนลูกรังเดิมและก่อสร้างเป็นถนนลาดยางผิวจราจรแอสฟัลต์ติกคอนกรีต	ก่อสร้างถนนลาดยางขนาดกว้าง ๖.๐๐ ม. ยาว ๒,๐๐๐.๐๐ (รายละเอียดอื่นตามแบบแปลนที่ อบต.นาเกษมกำหนด)	๖,๙๑๒,๐๐๐	๖,๙๑๒,๐๐๐	๖,๙๑๒,๐๐๐	๖,๙๑๒,๐๐๐	๖,๙๑๒,๐๐๐	ประชาชนมีถนนที่มั่นคงถาวร และสามารถสัญจรไปมาได้สะดวกขึ้นร้อยละ ๙๐ ขึ้นไป	เพื่อให้มีถนนที่ได้มาตรฐานคงทนถาวรและประชาชนสัญจรไปมาได้สะดวก	กองช่าง

รายละเอียดโครงการพัฒนา
แผนพัฒนาท้องถิ่น (พ.ศ.๒๕๖๖-๒๕๗๐)
สำหรับ โครงการที่เกินศักยภาพขององค์กรปกครองส่วนท้องถิ่น
องค์การบริหารส่วนตำบลนาเกษม

แบบ ผ.๐๒/๒

ก. ยุทธศาสตร์จังหวัดที่ ๔ การพัฒนาเมืองน่าอยู่ทันสมัยให้เป็นเมืองอัจฉริยะ และเสริมสร้างคุณภาพชีวิตของประชาชน
ข. ยุทธศาสตร์การพัฒนา อปท.ในเขตจังหวัดอุบลราชธานี ยุทธศาสตร์ ที่ ๑ การบริหารจัดการทรัพยากรธรรมชาติและสิ่งแวดล้อม
ยุทธศาสตร์การพัฒนา อปท. ที่ ๕ การบริหารจัดการแหล่งน้ำ

➤ แผนงานอุตสาหกรรมและการโยธา

ที่	โครงการ	วัตถุประสงค์	เป้าหมาย (ผลผลิตของ โครงการ)	งบประมาณและที่ผ่านมา					ตัวชี้วัด (KPI)	ผลที่คาดว่าจะ ได้รับ	หน่วยงาน รับผิดชอบ หลัก
				๒๕๖๖	๒๕๖๗	๒๕๖๘	๒๕๖๙	๒๕๗๐			
				(บาท)	(บาท)	(บาท)	(บาท)	(บาท)			
๑	โครงการขุดลอกลำ ห้วยพานตูด บ้าน น้อยพัฒนา หมู่ ๗	เพื่อเป็นแหล่งกัก เก็บน้ำในฤดูแล้ง	ขุดลอกขนาดกว้าง ๑๒.๐๐ ม. ลึก ๓.๐๐ ม. ความยาว รวม ๒,๐๐๐ ม.	๖๕๐,๐๐๐	๖๕๐,๐๐๐	๖๕๐,๐๐๐	๖๕๐,๐๐๐	๖๕๐,๐๐๐	สภาพแหล่งน้ำ สามารถกักเก็บ น้ำไว้ใช้ในฤดู แล้ง ร้อยละ ๗๐	ประชาชนที่มี น้ำใช้ในฤดูแล้ง	กองช่าง
๒	โครงการขุดลอกลำ ห้วยกอก บ้านนา เจริญ หมู่ ๔	เพื่อเป็นแหล่งกัก เก็บน้ำในฤดูแล้ง	ขุดลอกขนาดกว้าง ๑๕.๐๐ ม. ลึก ๔.๐๐ ม. ความยาว รวม ๑,๓๐๐ ม.	๗๐๐,๐๐๐	๗๐๐,๐๐๐	๗๐๐,๐๐๐	๗๐๐,๐๐๐	๗๐๐,๐๐๐	สภาพแหล่งน้ำ สามารถกักเก็บ น้ำไว้ใช้ในฤดู แล้ง ร้อยละ ๗๐	ประชาชนที่มี น้ำใช้ในฤดูแล้ง	กองช่าง
๓	โครงการขุดลอกลำ ห้วยชำระ (บ้านศรี อรุณ หมู่ ๑๐ - บ้านนาเกษม หมู่ ๑)	เพื่อเป็นแหล่งกัก เก็บน้ำในฤดูแล้ง	ขุดลอกขนาดกว้าง ๑๕.๐๐ ม. ลึก ๔.๐๐ ม. ความยาว รวม ๔,๐๐๐ ม.	๒,๕๐๐,๐๐๐	๒,๕๐๐,๐๐๐	๒,๕๐๐,๐๐๐	๒,๕๐๐,๐๐๐	๒,๕๐๐,๐๐๐	สภาพแหล่งน้ำ สามารถกักเก็บ น้ำไว้ใช้ในฤดู แล้ง ร้อยละ ๗๐	ประชาชนที่มี น้ำใช้ในฤดูแล้ง	กองช่าง
๔	โครงการขุดลอก หนองเอียนดอน บ้านหนองถาวร หมู่ ๒	เพื่อเป็นแหล่งกัก เก็บน้ำในฤดูแล้ง	ขุดลอกขนาดกว้าง ๑๒.๐๐ ม. ลึก ๓.๐๐ ม. ความยาว รวม ๒,๐๐๐ ม.	๕๐๐,๐๐๐	๕๐๐,๐๐๐	๕๐๐,๐๐๐	๕๐๐,๐๐๐	๕๐๐,๐๐๐	สภาพแหล่งน้ำ สามารถกักเก็บ น้ำไว้ใช้ในฤดู แล้ง ร้อยละ ๗๐	ประชาชนที่มี น้ำใช้ในฤดูแล้ง	กองช่าง

บัญชีครุภัณฑ์
แผนพัฒนาท้องถิ่น (พ.ศ. ๒๕๖๖ - ๒๕๗๐)
องค์การบริหารส่วนตำบลนาเกษม

แบบ ผ. ๐๓

สที่	แผนงาน	หมวด	ประเภท	เป้าหมาย (ผลผลิตของโครงการ)	งบประมาณและที่ผ่านมา					หน่วยงาน รับผิดชอบ หลัก
					๒๕๖๖	๒๕๖๗	๒๕๖๘	๒๕๖๙	๒๕๗๐	
					(บาท)	(บาท)	(บาท)	(บาท)	(บาท)	
๑	บริหารงานทั่วไป	ครุภัณฑ์	ครุภัณฑ์ยานพาหนะ และขนส่ง	รถนั่งส่วนกลาง จำนวน ๑ คัน	๙๓๙,๐๐๐	-	-	-	-	สำนักปลัด
๒	แผนงานการรักษา ความสงบภายใน	ครุภัณฑ์	กระจกโค้งจราจร	จำนวน ๓ จุด จุดละ ๓,๐๐๐ บาท	๙,๐๐๐	-	-	-	-	สำนักปลัด
๓	แผนงานการรักษา ความสงบภายใน	ครุภัณฑ์	ครุภัณฑ์ไฟฟ้าและวิทยุ	โคมไฟฟ้าส่องสว่าง พลังงานแสงอาทิตย์ (โซ ล่าเซลล์) จำนวน ๒๐ จุด จุดละ ๑๐,๐๐๐ บาท	๒๐๐,๐๐๐	-	-	-	-	สำนักปลัด
๔	แผนงานการรักษา ความสงบภายใน	ครุภัณฑ์	ครุภัณฑ์ไฟฟ้าและวิทยุ	กล่องวงจรปิด จำนวน ๑ จุด	๖๐,๐๐๐					สำนักปลัด
๕	บริหารงานทั่วไป	ครุภัณฑ์	ครุภัณฑ์สำนักงาน	โต๊ะหมู่บูชา ๑ ชุด	๘,๐๐๐	-	-	-	-	สำนักปลัด
๖	บริหารงานทั่วไป	ครุภัณฑ์	ครุภัณฑ์สำนักงาน	โต๊ะประชุมขนาด ใหญ่ จำนวน ๑ ชุด	๔๐,๐๐๐	-	-	-	-	สำนักปลัด
๗	แผนงานการศึกษา	ครุภัณฑ์	ครุภัณฑ์สำนักงาน	พัดลมติดผนัง ขนาด ๑๖ นิ้ว จำนวน ๒๕ ตัว ตัวละ ๑,๒๐๐ บาท	๓๐,๐๐๐	-	-	-	-	กอง การศึกษา

ส่วนที่ ๔

การติดตามและประเมินผล

๔.๑ การติดตามและประเมินผลยุทธศาสตร์ขององค์กรปกครองส่วนท้องถิ่นในเขตจังหวัด

ตามพระราชบัญญัติกำหนดแผนและขั้นตอนการกระจายอำนาจให้แก่องค์กรปกครองส่วนท้องถิ่น พ.ศ. ๒๕๔๒ ได้กำหนดให้องค์กรปกครองส่วนท้องถิ่น มีอำนาจและหน้าที่ในการจัดทำแผนพัฒนาท้องถิ่นของตนเอง โดยในการจัดทำแผนพัฒนาขององค์กรปกครองส่วนท้องถิ่นนั้น จะต้องดำเนินการตามระเบียบกระทรวงมหาดไทย ว่าด้วยการจัดทำแผนพัฒนาขององค์กรปกครองส่วนท้องถิ่น พ.ศ. ๒๕๔๘ และที่แก้ไขเพิ่มเติมถึง (ฉบับที่ ๓) พ.ศ. ๒๕๖๑ ทั้งนี้ แผนพัฒนาท้องถิ่นจะต้องสอดคล้องกับแผนพัฒนาจังหวัด ยุทธศาสตร์การพัฒนาขององค์กรปกครองส่วนท้องถิ่นในเขตจังหวัด แผนพัฒนาอำเภอ แผนพัฒนาตำบล แผนพัฒนาหมู่บ้านหรือแผนชุมชน อันมีลักษณะเป็นการกำหนดรายละเอียดแผนงาน ดังนั้น จึงต้องมีการกำหนดยุทธศาสตร์การพัฒนาขององค์กรปกครองส่วนท้องถิ่นในเขตจังหวัดขึ้น ตามกระบวนการพิจารณาจากประชาคมท้องถิ่นระดับจังหวัด ร่วมกับคณะกรรมการพัฒนาองค์การบริหารส่วนจังหวัด คณะกรรมการประสานแผนพัฒนาท้องถิ่นระดับจังหวัด ผู้แทนองค์กรปกครองส่วนท้องถิ่นในเขตจังหวัด ร่วมกันจัดทำ ทบทวน หรือเปลี่ยนแปลงยุทธศาสตร์การพัฒนาขององค์กรปกครองส่วนท้องถิ่นในเขตจังหวัด เพื่อให้การจัดทำแผนพัฒนาขององค์กรปกครองส่วนท้องถิ่นเกิดประสิทธิภาพ ประสิทธิผล โดยนำยุทธศาสตร์การพัฒนาขององค์กรปกครองส่วนท้องถิ่นในเขตจังหวัดไปใช้เป็นแนวทางในการจัดทำแผนพัฒนาท้องถิ่นของตนเองได้ต่อไป และเพื่อให้สามารถบูรณาการกับแผนพัฒนาจังหวัด แผนปฏิบัติราชการประจำปีของจังหวัดและตอบสนองความต้องการของประชาชนอันจะนำไปสู่การจัดทำงบประมาณ ที่มีประสิทธิภาพในท้องถิ่นได้อย่างแท้จริง เป็นเครื่องมือในการพัฒนาท้องถิ่นให้เข้มแข็ง เกิดประโยชน์สูงสุดต่อประชาชนในท้องถิ่น

ดังนั้น องค์กรปกครองส่วนท้องถิ่น จึงต้องกำหนดยุทธศาสตร์การพัฒนาขององค์กรปกครองส่วนท้องถิ่นให้สอดคล้องยุทธศาสตร์การพัฒนาขององค์กรปกครองส่วนท้องถิ่นในเขตจังหวัด เพื่อนำไปสู่การบูรณาการร่วมกัน ให้เกิดความสอดคล้องกับแผนพัฒนาจังหวัด สามารถเชื่อมโยงไปสู่แผนพัฒนาภูมิภาค แผนพัฒนาเศรษฐกิจและสังคมแห่งชาติ ฉบับที่ ๑๒ แผนยุทธศาสตร์ชาติ ๒๐ ปี ไทยแลนด์ ๔.๐ และในการจัดทำแผนพัฒนาท้องถิ่น (พ.ศ. ๒๕๖๖ – ๒๕๗๐) จะต้องมีการติดตามและติดตามและประเมินผลยุทธศาสตร์เพื่อความสอดคล้องแผนพัฒนาท้องถิ่นขององค์กรปกครองส่วนท้องถิ่น ตามระเบียบกระทรวงมหาดไทย ว่าด้วยการจัดทำแผนขององค์กรปกครองส่วนท้องถิ่น พ.ศ. ๒๕๔๘ และที่แก้ไขเพิ่มเติมถึง (ฉบับที่ ๓) พ.ศ. ๒๕๖๑ โดยคณะกรรมการติดตามและประเมินผลแผนพัฒนาท้องถิ่น จะต้องดำเนินการให้คะแนนตามเกณฑ์ที่กำหนดไว้ ซึ่งเป็นส่วนหนึ่งของการติดตามและประเมินผลแผนพัฒนา โดยดำเนินการให้แล้วเสร็จภายในทุกสัปดาห์ นับแต่วันที่ประกาศใช้งบประมาณรายจ่าย รายละเอียดแนวทางการพิจารณาตามหนังสือกระทรวงมหาดไทย ด่วนที่สุด ที่ มท ๐๘๑๐.๓/ว ๗๔๖๗ ลงวันที่ ๑๔ ธันวาคม ๒๕๖๓ เรื่อง แนวทางการจัดทำแผนพัฒนาท้องถิ่นขององค์กรปกครองส่วนท้องถิ่น (พ.ศ. ๒๕๖๖ – ๒๕๗๐) ขององค์กรปกครองส่วนท้องถิ่น ดังนี้

แนวทางการพิจารณาการติดตามและประเมินผลยุทธศาสตร์
เพื่อความสอดคล้องแผนพัฒนาท้องถิ่นขององค์กรปกครองส่วนท้องถิ่น

ประเด็นการพิจารณา	คะแนน
๑. ข้อมูลสภาพทั่วไปและข้อมูลพื้นฐานขององค์กรปกครองส่วนท้องถิ่น	๒๐
๒. การวิเคราะห์สถานการณ์และศักยภาพ	๒๐
๓. ยุทธศาสตร์ประกอบด้วย	๖๐
๓.๑ ยุทธศาสตร์ขององค์กรปกครองส่วนท้องถิ่น	(๑๐)
๓.๒ ยุทธศาสตร์ขององค์กรปกครองส่วนท้องถิ่นในเขตจังหวัด	(๑๐)
๓.๓ ยุทธศาสตร์จังหวัด	(๑๐)
๓.๔ วิสัยทัศน์	(๕)
๓.๕ กลยุทธ์	(๕)
๓.๖ เป้าประสงค์ของแต่ละประเด็นกลยุทธ์	(๕)
๓.๗ จุดยืนทางยุทธศาสตร์	(๕)
๓.๘ แผนงาน	(๕)
๓.๙ ความเชื่อมโยงของยุทธศาสตร์ในภาพรวม	(๕)
รวมคะแนน	๑๐๐

แนวทางเบื้องต้นในการให้คะแนนแนวทางการพิจารณาการติดตามและประเมินผลยุทธศาสตร์
เพื่อความสอดคล้องแผนพัฒนาท้องถิ่นขององค์กรปกครองส่วนท้องถิ่น

ประเด็นการพิจารณา	รายละเอียดหลักเกณฑ์	คะแนนเต็ม	คะแนนที่ได้
๑. ข้อมูลสภาพทั่วไปและข้อมูลพื้นฐานขององค์กรปกครองส่วนท้องถิ่น	ควรประกอบด้วยข้อมูลดังนี้ (๑) ข้อมูลเกี่ยวกับด้านกายภาพ เช่น ที่ตั้งของหมู่บ้าน/ชุมชน/ตำบล ลักษณะภูมิประเทศ ลักษณะภูมิอากาศ ลักษณะของที่ดิน ลักษณะของแหล่งน้ำ ลักษณะของป่าไม้ ฯลฯ ด้านการเมือง/การปกครอง เช่น เขต การปกครอง การเลือกตั้ง ฯลฯ	๒๐ (๓)	
	(๒) ข้อมูลเกี่ยวกับด้านการเมือง/การปกครอง เช่น เขตการปกครอง การเลือกตั้ง ฯลฯ ประชากร เช่น ข้อมูลเกี่ยวกับจำนวนประชากร และ ช่วงอายุและจำนวนประชากร ฯลฯ	(๒)	
	(๓) ข้อมูลเกี่ยวกับสภาพทางสังคม เช่น การศึกษา สาธารณสุข อาชญากรรม ยาเสพติด การสังคมสงเคราะห์	(๒)	
	(๔) ข้อมูลเกี่ยวกับระบบบริหารพื้นฐาน เช่น การคมนาคมขนส่ง การไฟฟ้า การประปา โทรศัพท์ ฯลฯ	(๒)	
	(๕) ข้อมูลเกี่ยวกับระบบเศรษฐกิจ เช่น การเกษตร การประมง การประมงสัตว์ การบริการ การท่องเที่ยว อุตสาหกรรม การพาณิชย์/กลุ่มอาชีพแรงงาน ฯลฯ	(๒)	
	(๖) ข้อมูลเกี่ยวกับศาสนา ประเพณี วัฒนธรรม เช่น การนับถือศาสนา ประเพณี และงานประจำปี ภูมิปัญญาท้องถิ่น ภาษาถิ่น สินค้าพื้นเมือง และของที่ระลึก ฯลฯ และอื่นๆ	(๒)	
	(๗) ข้อมูลเกี่ยวกับทรัพยากรธรรมชาติ เช่น น้ำ ป่าไม้ ภูเขา คุณภาพของทรัพยากรธรรมชาติ ฯลฯ	(๒)	
	(๘) การสำรวจและจัดเก็บข้อมูลเพื่อการจัดทำแผนพัฒนาท้องถิ่นหรือการใช้ข้อมูล จปฐ.	(๒)	
	(๙) การประชุมประชาคมท้องถิ่น รูปแบบ วิธีการ และการดำเนินการประชุมประชาคมท้องถิ่นโดยใช้กระบวนการร่วมคิด ร่วมทำ ร่วมตัดสินใจ ร่วมตรวจสอบ ร่วมรับประโยชน์ ร่วมแก้ไขปัญหาปรึกษาหารือ แลกเปลี่ยนเรียนรู้ เพื่อแก้ไขปัญหาสำหรับการพัฒนาท้องถิ่นตามอำนาจหน้าที่ขององค์กรปกครองส่วนท้องถิ่น	(๓)	

ประเด็น การพิจารณา	รายละเอียดหลักเกณฑ์	คะแนน เต็ม	คะแนน ที่ได้
๒. การวิเคราะห์ สภาพการณ์และ ศักยภาพ	ควรประกอบด้วยข้อมูลดังนี้ (๑) การวิเคราะห์ที่ครอบคลุมความเชื่อมโยง ความสอดคล้องยุทธศาสตร์ จังหวัด ยุทธศาสตร์การพัฒนาขององค์กรปกครองส่วนท้องถิ่นในเขต จังหวัด ยุทธศาสตร์ขององค์กรปกครองส่วนท้องถิ่น นโยบายของ ผู้บริหารท้องถิ่น รวมถึงความเชื่อมโยงแผนยุทธศาสตร์ชาติ ๒๐ ปี แผนพัฒนาเศรษฐกิจและสังคมแห่งชาติ และ Thailand ๔.๐	๒๐ (๕)	
	(๒) การวิเคราะห์การใช้ผังเมืองรวมหรือผังเมืองเฉพาะและการบังคับ ใช้ผลของการบังคับใช้ สภาพการณ์ที่เกิดขึ้นต่อการพัฒนาท้องถิ่น	(๓)	
	(๓) การวิเคราะห์ทางสังคม เช่น ด้านแรงงาน การศึกษา สาธารณสุข ความยากจน อาชญากรรม ปัญหายาเสพติด เทคโนโลยี จารีต ประเพณี วัฒนธรรม ภูมิปัญญาท้องถิ่น เป็นต้น	(๓)	
	(๔) การวิเคราะห์ทางเศรษฐกิจ ข้อมูลด้านรายได้ครัวเรือน การส่งเสริม อาชีพ กลุ่มอาชีพ กลุ่มทางสังคม การพัฒนาอาชีพและกลุ่มต่างๆ สภาพทางเศรษฐกิจและความเป็นอยู่ทั่วไป เป็นต้น	(๓)	
	(๕) การวิเคราะห์สิ่งแวดล้อม พื้นที่สีเขียว ธรรมชาติต่างๆ ทาง ภูมิศาสตร์ กระบวนการหรือสิ่งที่เกิดขึ้น การประดิษฐ์ที่มีผลต่อ สิ่งแวดล้อมและการพัฒนา	(๓)	
	(๖) ผลการวิเคราะห์ศักยภาพเพื่อประเมินสถานภาพการพัฒนาใน ปัจจุบันและโอกาสการพัฒนาในอนาคตของท้องถิ่น ด้วยเทคนิค SWOT Analysis ที่อาจส่งผลการดำเนินงานได้แก่ S-Strengit (จุด แข็ง) W-Weakness (จุดอ่อน) O-Opportunity (โอกาส) และT- Therat (อุปสรรค)	(๓)	
๓. ยุทธศาสตร์ ๓.๑ ยุทธศาสตร์ของ องค์กรปกครองส่วน ท้องถิ่น ๓.๒ ยุทธศาสตร์ของ องค์กรปกครองส่วน ท้องถิ่นในเขตจังหวัด ๓.๓ ยุทธศาสตร์ จังหวัด	ควรประกอบด้วยข้อมูลดังนี้ สอดคล้องกับสภาพสังคม เศรษฐกิจ สิ่งแวดล้อมของท้องถิ่น ประเด็นปัญหาการพัฒนาและแนวทางการ พัฒนาที่สอดคล้องกับยุทธศาสตร์ขององค์กรปกครองส่วนท้องถิ่น และ เชื่อมโยงหลักประชาธิรัฐแผนยุทธศาสตร์ชาติ ๒๐ ปี แผนพัฒนา เศรษฐกิจและสังคมแห่งชาติ และ Thailand ๔.๐	๖๐ (๑๐)	
	สอดคล้องและเชื่อมโยงกับสภาพสังคม เศรษฐกิจ สิ่งแวดล้อมของ ท้องถิ่น และยุทธศาสตร์จังหวัด และเชื่อมโยงหลักประชาธิรัฐแผน ยุทธศาสตร์ชาติ ๒๐ ปี แผนพัฒนาเศรษฐกิจและสังคมแห่งชาติและ Thailand ๔.๐	(๑๐)	
	สอดคล้องกับแผนพัฒนากลุ่มจังหวัด ยุทธศาสตร์พัฒนาภาค แผนพัฒนาเศรษฐกิจและสังคมแห่งชาติ แผนการบริหารราชการ แผ่นดิน นโยบาย/ยุทธศาสตร์ คสช. และนโยบายรัฐบาล หลักประชา ธิรัฐ แผนยุทธศาสตร์ชาติ ๒๐ ปี และThailand ๔.๐	(๑๐)	

ประเด็นการพิจารณา	รายละเอียดหลักเกณฑ์	คะแนนเต็ม	คะแนนที่ได้
๓.๔ วิสัยทัศน์	วิสัยทัศน์ ซึ่งมีลักษณะแสดงสถานภาพที่องค์กรปกครองส่วนท้องถิ่นต้องการจะเป็นหรือบรรลุถึงอนาคตอย่างชัดเจน สอดคล้องกับโอกาสและศักยภาพที่เป็นลักษณะเฉพาะขององค์กรปกครองส่วนท้องถิ่นและสัมพันธ์กับโครงการพัฒนา	(๕)	
๓.๕ กลยุทธ์	แสดงให้เห็นช่องทาง วิธีการ ภารกิจหรือสิ่งที่ต้องทำตามอำนาจหน้าที่ขององค์กรปกครองส่วนท้องถิ่นที่จะนำไปสู่การบรรลุวิสัยทัศน์ หรือแสดงให้เห็นถึงความชัดเจนในสิ่งที่จะดำเนินการให้บรรลุวิสัยทัศน์นั้น	(๕)	
๓.๖ เป้าประสงค์ของแต่ละประเด็นกลยุทธ์	เป้าประสงค์ของแต่ละประเด็นกลยุทธ์มีความสอดคล้องและสนับสนุนต่อกลยุทธ์ที่จะเกิดขึ้น มุ่งหมายสิ่งหนึ่งสิ่งใดที่ชัดเจน	(๕)	
๓.๗ จุดยืนทางยุทธศาสตร์ (Positioning)	ความมุ่งมั่นอันแน่วแน่ในการวางแผนพัฒนาท้องถิ่น เพื่อให้บรรลุวิสัยทัศน์ขององค์กรปกครองส่วนท้องถิ่น ซึ่งเกิดจากศักยภาพของพื้นที่จริง ที่จะนำไปสู่ผลสำเร็จทางยุทธศาสตร์	(๕)	
๓.๘ แผนงาน	แผนงานหรือจุดมุ่งหมายเพื่อการพัฒนาในอนาคต กำหนดจุดมุ่งหมายในเรื่องใดเรื่องหนึ่งหรือแผนงานที่เกิดจากเป้าประสงค์ ตัวชี้วัด ค่าเป้าหมาย กลยุทธ์ จุดยืนทางยุทธศาสตร์ขององค์กรปกครองส่วนท้องถิ่นที่มีความชัดเจน นำไปสู่การทำโครงการพัฒนาท้องถิ่นในแผนพัฒนาท้องถิ่น โดยระบุแผนงานและความเชื่อมโยงดังกล่าว	(๕)	
๓.๙ ความเชื่อมโยงของยุทธศาสตร์ในภาพรวม	ความเชื่อมโยงองค์รวมที่นำไปสู่การพัฒนาท้องถิ่นที่เกิดผลผลิต/โครงการจากแผนยุทธศาสตร์ชาติ ๒๐ ปี แผนพัฒนาเศรษฐกิจและสังคมแห่งชาติ ฉบับที่ ๑๒ Thailand ๔.๐ แผนพัฒนาภาค/แผนพัฒนากลุ่มจังหวัด /แผนพัฒนาจังหวัดยุทธศาสตร์การพัฒนาขององค์กรปกครองส่วนท้องถิ่นในเขตจังหวัด และยุทธศาสตร์ขององค์กรปกครองส่วนท้องถิ่น	(๕)	
รวมคะแนน		๑๐๐	

๔.๒ การติดตามและประเมินผลโครงการขององค์กรปกครองส่วนท้องถิ่น

ในการจัดทำแผนพัฒนาท้องถิ่น (พ.ศ. ๒๕๖๖ – ๒๕๗๐) ขององค์กรปกครองส่วนท้องถิ่น จะต้องมีการติดตามและประเมินผลโครงการขององค์กรปกครองส่วนท้องถิ่นเพื่อความสอดคล้องแผนพัฒนาท้องถิ่น ตามระเบียบกระทรวงมหาดไทย ว่าด้วยการจัดทำแผนขององค์กรปกครองส่วนท้องถิ่น พ.ศ. ๒๕๔๘ และที่แก้ไขเพิ่มเติมถึง (ฉบับที่ ๓) พ.ศ. ๒๕๖๑ โดยคณะกรรมการติดตามและประเมินผลแผนพัฒนาท้องถิ่น จะต้องดำเนินการให้คะแนนตามเกณฑ์ที่กำหนดไว้ ซึ่งเป็นส่วนหนึ่งของการติดตามและประเมินผลแผนพัฒนา โดยดำเนินการให้แล้วเสร็จภายในหกสิบวัน นับแต่วันที่ประกาศใช้งบประมาณรายจ่าย รายละเอียดแนวทางการพิจารณาตามหนังสือกระทรวงมหาดไทย ด่วนที่สุด ที่ มท ๐๘๑๐.๓/ว ๗๔๖๗ ลงวันที่ ๑๔ ธันวาคม ๒๕๖๓ เรื่อง แนวทางการจัดทำแผนพัฒนาท้องถิ่นขององค์กรปกครองส่วนท้องถิ่น (พ.ศ. ๒๕๖๖ – ๒๕๗๐) ขององค์กรปกครองส่วนท้องถิ่น ดังนี้

แนวทางการพิจารณาการติดตามและประเมินผลโครงการ เพื่อความสอดคล้องแผนพัฒนาท้องถิ่น (พ.ศ. ๒๕๖๖ – ๒๕๗๐) ขององค์กรปกครองส่วนท้องถิ่น

ประเด็นการพิจารณา	คะแนน
๑. การสรุปสถานการณ์การพิจารณา	๑๐
๒. การประเมินผลการนำแผนพัฒนาท้องถิ่นไปปฏิบัติในเชิงปริมาณ	๑๐
๓. การประเมินผลการนำแผนพัฒนาท้องถิ่นไปปฏิบัติในเชิงคุณภาพ	๑๐
๔. แผนงานและยุทธศาสตร์การพิจารณา	๑๐
๕. โครงการพัฒนา ประกอบด้วย	๖๐
๕.๑ ความชัดเจนของชื่อโครงการ	(๕)
๕.๒ กำหนดวัตถุประสงค์สอดคล้องกับโครงการ	(๕)
๕.๓ เป้าหมาย (ผลผลิตของโครงการ) มีความชัดเจนนำไปสู่การตั้งงบประมาณได้ถูกต้อง	(๕)
๕.๔ โครงการมีความสอดคล้องกับแผนยุทธศาสตร์ชาติ ๒๐ ปี	(๕)
๕.๕ เป้าหมาย (ผลผลิตของโครงการ) มีความสอดคล้องกับแผนพัฒนาเศรษฐกิจและสังคมแห่งชาติ	(๕)
๕.๖ โครงการมีความสอดคล้องกับ Thailand ๔.๐	(๕)
๕.๗ โครงการสอดคล้องกับยุทธศาสตร์จังหวัด	(๕)
๕.๘ โครงการแก้ไขปัญหาความยากจนหรือการเสริมสร้างให้ประเทศชาติมั่งคั่ง มั่งคั่งยั่งยืน ภายใต้หลักประชารัฐ	(๕)
๕.๙ งบประมาณ มีความสอดคล้องกับเป้าหมาย (ผลผลิตของโครงการ)	(๕)
๕.๑๐ มีการประมาณการราคาถูกต้องตามหลักวิธีการงบประมาณ	(๕)
๕.๑๑ มีการกำหนดตัวชี้วัด (KPI) และสอดคล้องกับวัตถุประสงค์และผลคาดว่าจะได้รับ	(๕)
๕.๑๒ ผลที่คาดว่าจะได้รับ สอดคล้องกับวัตถุประสงค์	(๕)
รวมคะแนน	๑๐๐

แนวทางเบื้องต้นในการให้คะแนนแนวทางการพิจารณาการติดตามและประเมินผลโครงการ
เพื่อความสอดคล้องแผนพัฒนาท้องถิ่น (พ.ศ. ๒๕๖๖ – ๒๕๗๐) ขององค์กรปกครองส่วนท้องถิ่น

ประเด็น การพิจารณา	รายละเอียดหลักเกณฑ์	คะแนน เต็ม	คะแนน ที่ได้
๑. การสรุป สถานการณ์การ พัฒนา	เป็นการวิเคราะห์กรอบการจัดทำยุทธศาสตร์ขององค์กรปกครองส่วนท้องถิ่น (ใช้ การวิเคราะห์ SWOT Analysis/Demand (Demand Analysis)/Global Demand และ Trend ปัจจัยและสถานการณ์การเปลี่ยนแปลงที่มีผลต่อการ พัฒนา อย่างน้อยต้องประกอบด้วยวิเคราะห์ศักยภาพด้านเศรษฐกิจ, ด้าน สังคม, ด้านทรัพยากรธรรมชาติและสิ่งแวดล้อม)	๑๐	
๒. การ ประเมินผลการ นำแผนพัฒนา ท้องถิ่นไปปฏิบัติ ในเชิงปริมาณ	๑) การควบคุมที่มีตัวเลขต่างๆ เพื่อนำมาใช้วัดผลในเชิงปริมาณ เช่น การวัด จำนวนโครงการ กิจกรรม งานต่างๆ ก็คือผลผลิตนั่นเองว่าเป็นไปตามที่ ตั้งเป้าหมายเอาไว้หรือไม่จำนวนที่ดำเนินการจริงตามที่ได้กำหนดไว้เท่าไร จำนวน ที่ไม่สามารถดำเนินการได้มีจำนวนเท่าไร สามารถอธิบายได้ตามหลัก ประสิทธิภาพ (Efficiency) ของการพัฒนาท้องถิ่นตามอำนาจหน้าที่ที่ได้กำหนดไว้ ๒) วิเคราะห์ผลกระทบ/สิ่งที่กระทบ (Impact) โครงการที่ดำเนินการในเชิง ปริมาณ (Qualitative)	๑๐	
๓. การประเมินผล การนำแผนพัฒนา ท้องถิ่นสู่ไปปฏิบัติ ในเชิงคุณภาพ	๑) การประเมินประสิทธิผลของแผนพัฒนาในเชิงคุณภาพคือการนำเอาเทคนิคๆ มาใช้เพื่อวัดค่าภารกิจ โครงการ กิจกรรม งานต่างๆ ที่ดำเนินการในพื้นที่นั้นๆ ตรง ต่อความต้องการของประชาชนหรือไม่และเป็นไปตามอำนาจหน้าที่หรือไม่ ประชาชนพึงพอใจหรือไม่ สิ่งของ วัสดุ ครุภัณฑ์ การดำเนินการต่างๆ มีสภาพหรือ ลักษณะถูกต้อง ครบถ้วน สามารถใช้งานได้ตามวัตถุประสงค์หรือไม่ ซึ่งเป็นไป ตามหลักประสิทธิผล (Effectiveness) ผลการปฏิบัติราชการตามที่บรรลุ วัตถุประสงค์ และเป้าหมายของแผนปฏิบัติราชการตามที่ได้รับงบประมาณมา ดำเนินการ รวมถึงสามารถเทียบเคียงกับส่วนราชการหรือหน่วยงาน๒) วิเคราะห์ ผลกระทบ/สิ่งที่กระทบ (Impact) โครงการที่ดำเนินการในเชิงคุณภาพ (Qualitative)	๑๐	
๔. แผนงานและ ยุทธศาสตร์การ พัฒนา	๑) วิเคราะห์แผนงาน งาน ที่เกิดจากด้านต่างๆ มีความสอดคล้องกับยุทธศาสตร์ ขององค์กรปกครองส่วนท้องถิ่นในมิติต่างๆ จนนำไปสู่การจัดทำโครงการพัฒนา ท้องถิ่นโดยใช้ SWOT Analysis/Demand (Demand Analysis)/Global Demand/Trend หรือหลักการบูรณาการ (Integration) กับองค์กรปกครองส่วน ท้องถิ่นที่มีพื้นที่ติดต่อกัน๒) วิเคราะห์แผนงาน งาน ที่เกิดจากด้านต่างๆ ที่ สอดคล้องกับการแก้ไขปัญหาความยากจน หลักประชารัฐ	๑๐	

ประเด็น การพิจารณา	รายละเอียดหลักเกณฑ์	คะแนน เพิ่มเติม	คะแนน ที่ได้
๕. โครงการพัฒนา ๕.๑ ความชัดเจน ของชื่อโครงการ	ควรประกอบด้วยข้อมูลดังนี้ เป็นโครงการที่มีวัตถุประสงค์สนองต่อยุทธศาสตร์การพัฒนาขององค์กร ปกครองส่วนท้องถิ่นและดำเนินการเพื่อให้การพัฒนาบรรลุตามวิสัยทัศน์ ขององค์กรปกครองส่วนท้องถิ่นที่กำหนดไว้ ชื่อโครงการมีความชัดเจน มุ่งไปเรื่องใดเรื่องหนึ่ง อ่านแล้วเข้าใจได้ว่าจะพัฒนาอะไรในอนาคต	๖๐ (๕)	
๕.๒ กำหนด วัตถุประสงค์ สอดคล้องกับ โครงการ	มีวัตถุประสงค์ชัดเจน (clear objective) โครงการต้องกำหนด วัตถุประสงค์สอดคล้องกับความเป็นมาของโครงการ สอดคล้องกับ หลักการและเหตุผล วิธีการดำเนินงานต้องสอดคล้องกับวัตถุประสงค์ มี ความเป็นไปได้ชัดเจน มีลักษณะเฉพาะเจาะจง	(๕)	โครงการ
๕.๓ เป้าหมาย (ผลผลิตของ โครงการ) มีความ ชัดเจนนำไปสู่การตั้ง งบประมาณได้ ถูกต้อง	สภาพที่อยากให้เกิดขึ้นในอนาคตเป็นทิศทางที่ต้องไปให้ถึงเป้าหมายต้อง ชัดเจน สามารถระบุจำนวนเท่าไร กลุ่มเป้าหมายคืออะไร มีผลผลิต อย่างไร กลุ่มเป้าหมาย พื้นที่ดำเนินงาน และระยะเวลาดำเนินงานอธิบาย ให้ชัดเจนว่าโครงการนี้จะทำที่ไหน เริ่มต้นในช่วงเวลาใดและจบลงเมื่อไร ใครคือกลุ่มเป้าหมายของโครงการ หากกลุ่มเป้าหมายมีหลายกลุ่ม ให้ บอกชัดเจนไปว่าใครคือกลุ่มเป้าหมายหลัก ใครคือกลุ่มเป้าหมายรอง	(๕)	
๕.๔ โครงการมีความ สอดคล้องกับแผน ยุทธศาสตร์ ๒๐ ปี	โครงการสอดคล้องกับ (๑) ความมั่นคง (๒) การสร้างความสามารถในการ แข่งขัน (๓) การพัฒนาเสริมสร้างศักยภาพคน (๔) การสร้างโอกาสความ เสมอภาคและเท่าเทียมกันทางสังคม (๕) การสร้างการเติบโตบนคุณภาพ ชีวิตที่เป็นมิตรต่อสิ่งแวดล้อม (๖) การปรับสมดุลและพัฒนาระบบการ บริหารจัดการภาครัฐ เพื่อให้เกิดความมั่นคง มั่งคั่ง ยั่งยืน	(๕)	
๕.๕ เป้าหมาย (ผลผลิตของ โครงการ) มีความ สอดคล้องกับ แผนพัฒนาเศรษฐกิจ และสังคมแห่งชาติ	โครงการมีความสอดคล้องแผนพัฒนาเศรษฐกิจและสังคมแห่งชาติฉบับที่ ๑๒ โดย (๑) ยึดหลักปรัชญาเศรษฐกิจพอเพียง (๒) ยึดคนเป็นศูนย์กลาง พัฒนา (๓) ยึดวิสัยทัศน์ภายใต้ยุทธศาสตร์ชาติ ๒๐ ปี (๔) ยึดเป้าหมาย อนาคตประเทศไทย ๒๕๗๙ (๕) ยึดหลักการนำไปสู่ปฏิบัติให้เกิดผล สัมฤทธิ์อย่างจริงจังใน ๕ ปีที่ต่อยอดไปสู่ผลสัมฤทธิ์ที่เป็นเป้าหมายระยะ ยาว ภายใต้แนวทางการพัฒนา (๑) การยกระดับศักยภาพการแข่งขันและ การหลุดพ้นกับดักรายได้ปานกลางสู่รายได้สูง (๒) การพัฒนาศักยภาพคน ตามช่วงวัยและการปฏิรูประบบเพื่อสร้างสังคมสูงวัยอย่างมีคุณภาพ (๓) การลดความเหลื่อมล้ำทางสังคม (๔) การรองรับการเชื่อมโยงภูมิภาคและ ความเป็นเมือง (๕) การสร้างความเจริญเติบโตทางเศรษฐกิจและสังคม อย่างเป็นมิตรกับสิ่งแวดล้อม (๖) การบริหารราชการแผ่นดินที่มี ประสิทธิภาพ	(๕)	

ประเด็น การพิจารณา	รายละเอียดหลักเกณฑ์	คะแนน เต็ม	คะแนน ที่ได้
๕.๖ โครงการมีความ สอดคล้อง	โครงการมีลักษณะหรือสอดคล้องกับการปรับเปลี่ยนโครงสร้างเศรษฐกิจ ไปสู่ Value-Based Economy หรือเศรษฐกิจที่ขับเคลื่อนด้วยนวัตกรรม ทำน้อย ได้มาก เช่น (๑) เปลี่ยนจากการผลิตสินค้า โภคภัณฑ์ไปสู่สินค้า เชิงนวัตกรรม (๒) เปลี่ยนจากการขับเคลื่อนประเทศด้วย ภาคอุตสาหกรรม ไปสู่การขับเคลื่อนด้วยเทคโนโลยี ความคิดสร้างสรรค์ และนวัตกรรม (๓) เปลี่ยนจากการเน้นภาคการผลิตสินค้าไปสู่การเน้น ภาคบริการมากขึ้น รวมถึงโครงการที่เติมเต็มด้วยวิทยาการ ความคิด สร้างสรรค์ นวัตกรรม วิทยาศาสตร์ เทคโนโลยี และการวิจัยและพัฒนา แล้วต่อยอดความได้เปรียบเชิงเปรียบเทียบ เช่น ด้านการเกษตร เทคโนโลยีชีวภาพ สาธารณสุข วัฒนธรรม ฯลฯ	(๕)	๕
๕.๗ โครงการ สอดคล้องกับ ยุทธศาสตร์จังหวัด	โครงการพัฒนาท้องถิ่นมีความสอดคล้องกับห้วงระยะเวลาของ แผนพัฒนาจังหวัดที่ได้กำหนดขึ้น เพื่อขับเคลื่อนการพัฒนาท้องถิ่นเสมือน หนึ่งการขับเคลื่อนการพัฒนาจังหวัด ซึ่งไม่สามารถแยกส่วนใดส่วนหนึ่ง ออกจากกันได้ นอกจากนี้โครงการพัฒนาท้องถิ่นต้องเป็นโครงการ เชื่อมต่อหรือเดินทางไปด้วยกันกับยุทธศาสตร์จังหวัดที่ได้กำหนดขึ้นเป็น ปัจจุบัน	(๕)	๕
๕.๘ โครงการแก้ไข ปัญหาความยากจน หรือการเสริมสร้างให้ ประเทศชาติมั่นคง มั่งคั่ง ยั่งยืน ภายใต้ หลักปรัชญา ของเศรษฐกิจพอเพียง	เป็นโครงการที่ดำเนินการภายใต้พื้นฐานความพอเพียงที่ประชาชน ดำเนินการเองหรือร่วมดำเนินการ เป็นโครงการต่อยอดและขยายได้ เป็น โครงการที่ประชาชนต้องการเพื่อให้เกิดความยั่งยืน ซึ่งมีลักษณะที่จะให้ ท้องถิ่นมีความมั่นคง มั่งคั่ง ยั่งยืน เป็นท้องถิ่นที่พัฒนาแล้วด้วยการ พัฒนาปรัชญาเศรษฐกิจพอเพียง	(๕)	๕
๕.๙ งบประมาณมี ความสอดคล้องกับ เป้าหมาย(ผลผลิต ของโครงการ)	งบประมาณโครงการพัฒนาจะต้องคำนึงถึงหลักสำคัญ ๕ ประการในการ จัดทำโครงการได้แก่ (๑) ความประหยัด (Economy) (๒) ความมี ประสิทธิภาพ (Efficiency) (๓) ความมีประสิทธิภาพ (Effectiveness) (๔) ความยุติธรรม (Equity) (๕) ความโปร่งใส (Transparency)	(๕)	๕
๕.๑๐ มีการประมาณ การราคาถูกต้องตาม หลักวิธีการ งบประมาณ	การประมาณราคาเพื่อการพัฒนาต้องให้สอดคล้องกับโครงการถูกต้อง ตามหลักวิชาการทางช่าง หลักของราคากลาง ราคากลางท้องถิ่น มีความ โปร่งใสในการกำหนดราคาและตรวจสอบในเชิงประจักษ์	(๕)	๕

ประเด็น การพิจารณา	รายละเอียดหลักเกณฑ์	คะแนน เต็ม	คะแนน ที่ได้
๕.๑๑ มีการกำหนด ตัวชี้วัด (KPI) และ สอดคล้องกับ วัตถุประสงค์และผลที่ คาดว่าจะได้รับ	มีการกำหนดตัวชี้วัดผลงาน (Key Performancy Indicator : KPI) ที่ สามารถวัดได้ (measurable) ใช้บอกประสิทธิผล (effectiveness) ใช้บอกประสิทธิภาพ (efficiency) ได้ เช่น การกำหนดความพึงพอใจ การกำหนดร้อยละ การกำหนดอันเกิดจากผลของวัตถุประสงค์ที่เกิดที่สิ่งที่ได้รับ (การคาดการณ์ คาดว่าจะได้รับ)	(๕)	
๕.๑๒ ผลที่คาดว่าจะ ได้รับสอดคล้องกับ วัตถุประสงค์	ผลที่ได้รับเป็นสิ่งที่เกิดขึ้นได้จริงจากการดำเนินการตามโครงการพัฒนาซึ่งสอดคล้องกับวัตถุประสงค์ที่ตั้งไว้ การได้ผลหรือผลที่เกิดขึ้นจะต้องเท่ากับวัตถุประสงค์หรือมากกว่าวัตถุประสงค์ ซึ่งการเขียนวัตถุประสงค์ควรคำนึงถึง (๑) ความเป็นไปได้และมีความเฉพาะเจาะจง ในการดำเนินงานตามโครงการ (๒) วัดและประเมินผลดับของความสำเร็จได้ (๓) ระบุสิ่งที่ต้องการดำเนินงานอย่างชัดเจนและเฉพาะเจาะจงมากที่สุดและสามารถปฏิบัติได้ (๔) เป็นเหตุเป็นผล สอดคล้องกับความเป็นจริง (๕) ส่งผลต่อการบ่งบอกเวลาได้	(๕)	
รวมคะแนน		๑๐๐	

๔.๓ สรุปผลการพัฒนาท้องถิ่นในภาพรวม

ในการจัดทำแผนพัฒนาท้องถิ่น (พ.ศ. ๒๕๖๖ – ๒๕๗๐) ขององค์กรปกครองส่วนท้องถิ่น ก็เพื่อใช้เป็นเครื่องมือในการพัฒนา เป็นแนวทางในการบริหารพัฒนาท้องถิ่นให้บรรลุตามวัตถุประสงค์และเป้าหมาย เกิดประสิทธิภาพประสิทธิผลสูงสุดในการแก้ไขปัญหาให้กับประชาชน ก่อให้เกิดประโยชน์และสามารถตอบสนองความต้องการพัฒนาของประชาชน โดยพิจารณาบรรจุโครงการในงบประมาณรายจ่ายประจำปี งบประมาณรายจ่ายเพิ่มเติม และงบประมาณจากเงินสะสม โดยจะต้องมีการติดตามและประเมินผลแผนพัฒนาตามระเบียบกระทรวงมหาดไทย ว่าด้วยการจัดทำแผนพัฒนาขององค์กรปกครองส่วนท้องถิ่น พ.ศ. ๒๕๔๘ และที่แก้ไขเพิ่มเติมถึง (ฉบับที่ ๓) พ.ศ. ๒๕๖๑ เป็นการสรุปผลในการรวมของท้องถิ่น เป็นการติดตามผลการนำยุทธศาสตร์ขององค์กรปกครองส่วนท้องถิ่น ว่าเกิดผลทั้งในเชิงปริมาณ และเชิงคุณภาพ อย่างไร ซึ่งสามารถวัดผลได้ทั้งเชิงสถิติต่างๆ ตาราง กราฟ และการพรรณนา ดังนี้

(๑) การวัดผลในเชิงปริมาณและเชิงคุณภาพ

(๑.๑) การวัดผลในเชิงปริมาณ (Quantity)

- โดยเครื่องมือที่ใช้ในการติดตามและประเมินผลในเชิงปริมาณ มีดังนี้

การวางแผนพัฒนาท้องถิ่น (พ.ศ. ๒๕๖๑ – ๒๕๖๕)										
ได้กำหนดโครงการที่จะดำเนินการตามแผนพัฒนาท้องถิ่น (พ.ศ. ๒๕๖๑ – ๒๕๖๕)										
ยุทธศาสตร์ อปท. ในเขตจังหวัด	๒๕๖๑		๒๕๖๒		๒๕๖๓		๒๕๖๔		๒๕๖๕	
	จำนวน	งบประมาณ	จำนวน	งบประมาณ	จำนวน	งบประมาณ	จำนวน	งบประมาณ	จำนวน	งบประมาณ
๑. ด้านการบริหารราชการให้มีประสิทธิภาพคุณภาพตามหลักธรรมาภิบาล										
๒. ด้านการลดความเหลื่อมล้ำทางสังคมและพัฒนาคุณภาพชีวิตประชาชน										
๓. ด้านการพัฒนาด้านการเกษตรเศรษฐกิจอุตสาหกรรม										
๔. ด้านการพัฒนาด้านทรัพยากรและสิ่งแวดล้อม										
รวม										

๔.๔ ข้อเสนอแนะในการจัดทำแผนพัฒนาท้องถิ่นในอนาคต

๑.ผลกระทบนำไปสู่นาคต

องค์การบริหารส่วนตำบลนาเกษม ได้จัดบริการสาธารณะเพื่ออำนวยความสะดวกและตอบสนองต่อความต้องการของประชาชนไม่ว่าจะเป็นด้านโครงสร้างพื้นฐาน การศึกษา เศรษฐกิจและสังคมท้องถิ่น ทั้งนี้มุ่งหวังให้ประชาชนมีคุณภาพชีวิตที่ดีขึ้น ในส่วนของการดำเนินโครงการ/กิจกรรมตามแผนพัฒนาท้องถิ่น ซึ่งเป็นการแปลงแผนไปสู่การปฏิบัติ ผลผลิตของโครงการ/กิจกรรม ได้ก่อให้เกิดผลกระทบ ทั้ง ๓ ระดับ คือ ระยะสั้น สามารถมองเห็นผลสำเร็จได้ทันทีเมื่อดำเนินโครงการ/กิจกรรม แล้วเสร็จ ระยะกลางและยาว ต้องใช้เวลาในการพัฒนาดำเนินการ โดยในอนาคตองค์การบริหารส่วนตำบลนาเกษมได้วางแผนการพัฒนาท้องถิ่นในด้านต่างๆ สามารถสรุปได้ดังนี้

ด้าน	แนวทางการพัฒนาในอนาคต
๑. โครงสร้างพื้นฐาน	-จัดให้มีระบบสาธารณูปโภคและสาธารณูปการที่เหมาะสม และเพียงพอในพื้นที่ สามารถพัฒนาพื้นที่ให้มีความเจริญ และรองรับการขยายตัวของชุมชน
๒. ทรัพยากรธรรมชาติและสิ่งแวดล้อม	-จัดระบบการกำจัดขยะที่มีประสิทธิภาพ สร้างจิตสำนึกในการทิ้งขยะ และส่งเสริมให้มีการคัดแยกขยะตั้งแต่ภายในครัวเรือน รวมถึงพัฒนาการแปลงขยะให้เป็นพลังงานไฟฟ้า
๓. การศึกษา	-พัฒนาบุคลากรด้านการศึกษา และสื่ออุปกรณ์การเรียนการสอนให้มีความทันสมัย รวมทั้งพัฒนาหลักสูตรที่ได้มาตรฐานบูรณาการกับหลักสูตรท้องถิ่น สามารถจัดการเรียนการสอนให้เด็กมีผลสัมฤทธิ์ทางการเรียนที่เป็นเลิศ -สนับสนุนการศึกษาแก่นักเรียนยากจนและด้อยโอกาส -เสริมสร้างความเข้าใจและการอยู่ร่วมกันภายในหลักบวร
๔. กีฬาและนันทนาการ	-ก่อสร้างสถานที่ออกกำลังกาย
๕. สุขภาวะและคุณภาพชีวิต	- เพิ่มมาตรการดูแลและสร้างภูมิคุ้มกันทางสังคมให้แก่ เด็ก และเยาวชนให้รู้เท่าทันถึงโทษและรูปแบบการแพร่ระบาด รวมถึงการหลีกเลี่ยง โดยตั้งเป้าหมายให้ชุมชนเป็นชุมชนปลอดภัยเสถียร -ให้การดูแลและช่วยผู้ด้อยโอกาส /ผู้พิการอย่างทั่วถึงได้มาตรฐานและมีความเท่าเทียมกัน -เตรียมความพร้อมสำหรับผู้สูงอายุและผู้สูงอายุ และสนับสนุนการดำเนินงานองค์กรผู้สูงอายุ -เสริมสร้างความปลอดภัยในชีวิต และทรัพย์สินแก่ประชาชน ด้วยการติดตั้งกล้อง CCTV บริเวณจุดเสี่ยงเพื่อดูแลรักษาความปลอดภัยภายในพื้นที่ ตลอด ๒๔ ชั่วโมง -การรณรงค์ป้องกันโรคไข้เลือดออก ทั้งในชุมชนและสถานศึกษา

ด้าน	แนวทางการพัฒนาในอนาคต
๕. สุขภาวะและคุณภาพชีวิต	-เพิ่มศักยภาพการปฏิบัติงานของเจ้าหน้าที่งานป้องกันฯ และสร้างเครื่องช่วยรักษาความปลอดภัยทั้งหน่วยงานภาครัฐ เอกชน และประชาสังคม ทั้งภายในและภายนอกพื้นที่
๖. การบริหารงาน	-ส่งเสริมให้ประชาชนเข้ามามีบทบาทและการมีส่วนร่วมในการพัฒนาท้องถิ่น -พัฒนาระบบการจัดเก็บภาษี เพิ่มมาตรการและวางแผนการจัดเก็บภาษีให้ เป็นไปตามเป้าหมาย -เพิ่มประสิทธิภาพการประชาสัมพันธ์ข้อมูลข่าวสารต่างๆ ขององค์การบริหาร ส่วนตำบลนาเกษมให้ครอบคลุมและทั่วถึง และเพิ่มช่องทางการประชาสัมพันธ์ เช่น เสียงตามสาย ,จอ LED , เว็บไซต์, สื่อโซเชียล ฯลฯ

๒. ข้อสังเกต ข้อเสนอแนะ ผลจากการพัฒนา

๒.๑ การจัดทำแผนพัฒนาท้องถิ่นขององค์การบริหารส่วนตำบลนาเกษม ต้องเรียงลำดับความสำคัญของโครงการและงบประมาณ รวมถึงสถานะการคลังในการกำหนดโครงการจะบรรจุในแผนพัฒนาท้องถิ่นนั้นๆ เพื่อให้มีการดำเนินโครงการได้ตามแผนรอยละเพิ่มขึ้น มีจำนวนโครงการที่ไม่ได้ดำเนินการนอยลง

๒.๒ ควรเร่งรัดให้มีการดำเนินโครงการ/กิจกรรม ที่ตั้งในข้อบัญญัติงบประมาณรายจ่ายให้สามารถดำเนินการได้ในงบประมาณนั้น

๒.๓ องค์การบริหารส่วนตำบลนาเกษม ควรพิจารณาตั้งงบประมาณให้เพียงพอและเหมาะสมกับภารกิจแต่ละด้านที่จะต้องดำเนินการ ซึ่งจะช่วยลดปัญหาในการโอนเพิ่ม โอนลด โอนตั้งจ่ายรายการใหม่